Gli azzurri del calcio hanno bisogno d'una vittoria (tv Rete 2 ore 14,25)

L'ITALIA IN POLTRONA OGGI E DOMANI c'è la Romania, poi arriva Marco Polo

■ Italia al secondo appuntamento ufficiale del dopo-Mundial, per guadagnarsi il passaggio del turno nel campionato europeo. Se gli azzurri dovessero perdere, o pareggiare, oggi, con la Romania, vedrebbero seriamente compromessa la qualificazione al girone successivo. La partita sarà trasmessa oggi in diretta, alle 14,25, sulla Rete 2. Nella foto: Rossi e Graziani.

● Domani, sulla Rete Uno, alle 20,30, il kolossal italiano «Marco Polo». Un grande appuntamento con i telespettatori: il lavoro televisivo di Giuliano Montaldo (otto puntate) è costato 30 miliardi e un anno di riprese. I ministeri degli Esteri italiano e cinese hanno condotto settimane di trattative per il varo dell'opera, e il nostro ministero dell'Istruzione ha proclamato l'11 gennaio 1983 Giornata di Marco Polo per le scuole.

Sabato 4 Dicembre 1982

STAMPA SERA

QUOTIDIANO D'INFORMAZIONI - TORINO, VIA MARENCO 32 - TEL. (011) 65.681 - CODICE DI AVVIAM. POSTALE 10126 - SPEDIZIONE IN ABBON. POSTALE (GRUPPO 1/70) - LIRE 400 (ARRETRATI IL DOPPIO)

Una Beauty Consultant di SHISEIDO è a tua disposizione per dimostrazioni e consigli sulla linea Murasaki dal 6 all'11/12

PROFUMI Servetti via Mazzini 21

Sanremo

Distrutto l'albergo dove s'uccise Tenco

● A PAGINA 12

SABATO 4 DICEMBRE - ANNO 114 - NUMERO 309

L'uomo con il cuore di plastica continua a migliorare

VIVRA' 200 GIORNI

Un trapianto simultaneo cuore-polmoni realizzato a Houston: il settimo caso al mondo

● SALT LAKE CITY — Il cuore di plastica continua a battere a quasi 48 ore di distanza dall'intervento. Non c'è infezione, non ci sarà rigetto. I medici nutrono diverse apprensioni sulle prossime ore di vita di Barney Clark ma ammettono già che le condizioni del sessantunenne dentista di Seattle — sottopostosi volontariamente al primo impianto di un cuore artificiale — sono migliori di quanto sperato.

Quanto potrà vivere? Nessuno può dirlo, neppure i medici che hanno operato il volontario. C'è però uno studio dell'ufficio tecnologico del Congresso che avrebbe stabilito che attualmente trapianti di questo tipo darebbero garanzie per circa 200 giorni di vita.

Barney Clark, intanto, si è liberato dall'effetto degli anestetici e, come prima azione cosciente, ha chiesto da bere agli assistenti con un bigliettino. Il cuore batte regolarmente, anche se a un ritmo accelerato. I medici hanno tenuto ieri una conferenza-stampa. «Siamo felici dell'intervento — ha detto un portavoce — ma ci riserviamo un giudizio definitivo per il momento in cui Clark dirà che ne valeva la pena».

● A PAGINA 23

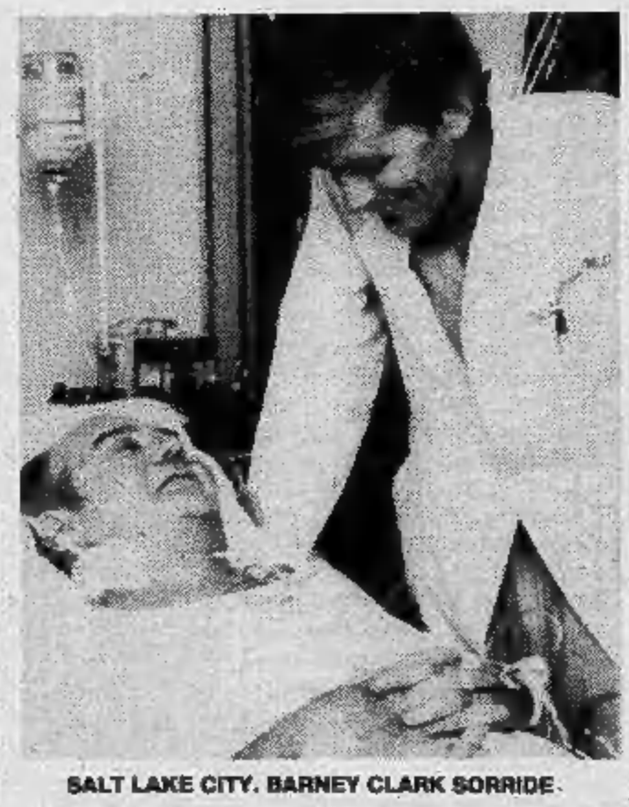

SALT LAKE CITY. BARNEY CLARK SORRIDE

UNA FOTO ECCEZIONALE DIFFUSA STAMANE: IL CUORE ARTIFICIALE FUNZIONA NEL PETTO DI CLARK

Si cerca un altro bulgaro anti-Wojtyla

● ROMA — Un nuovo mandato di cattura contro un cittadino bulgaro è stato emesso dal giudice che indaga sull'attentato a Giovanni Paolo II. L'uomo ricercato si chiama Vassiliev Juelio Kolev, è stato segretario dell'addetto militare bulgaro a Roma (era quindi un dipendente dell'ambasciata) fino all'estate scorsa quando, improvvisamente, è rientrato in patria. La notizia del mandato di cattura, spiccato alcuni giorni fa, è stata resa nota solo ieri sera.

Il nome di Kolev sarebbe stato fatto dallo stesso Alì Agca. Secondo l'attentatore turco, il dipendente dell'ambasciata bulgara era in piazza San Pietro il giorno del ferimento del Pontefice. Avrebbe dovuto confondere la folla e permettere all'attentatore di fuggire.

Con Kolev sono ormai sette le persone ufficialmente coinvolte nella vicenda: due sono cittadini bulgari e cinque sono turchi.

ASTA
del patrimonio artistico e arredi appartenuto a esclusiva e
NOBILE DIMORA TORINESE
sono compresi:
Mobili antichi, vetrinette, librerie, salotti, credenze, ribalte, specchiere, lampadari, orologi, sedie, tavoli, poltrone, ecc. - Dipinti antichi e dell'800, Aimone, Bo, Boetto, Merlo, Roda, Gheduzzi, e altri - Argenteria, servizi e posateria, collezione di sheffield inglesi antichi, collezione d'icone russe, giocattoli e bambole dell'800, porcellane di Capodimonte, Limoges, Dresda, servizi di piatti e bicchieri - Avori, pietre dure, malachiti, coralli, validissimo lotto di tappeti orientali e persiani autentici. Curiosità.
ESPOSIZIONE IN SEDE
ASTA
Sabato 4 dicembre due tornate ore 15 e ore 21
Domenica 5 dicembre unica tornata alle ore 15
L'eccezionale vendita avverrà presso
La casa di vendite
GIOVANNI MATTA
Str. Torino 12
Verolengo - Tel. 011/914177
Parcheggio riservato e custodito

COALA®
il caldo che costa meno
consuma 1/3 di quello che pensate
GARANZIA ANNI 5
ELETTRORADIATORI BREVETTATI SVEDESI
a flusso d'aria con termostato incorporato

Nessuna spesa di impianto, né caldaie, né bruciatori, né tubazioni, né cisterne
Lo comprate, lo attaccate e avete subito caldo
Per la vostra villa il vostro alloggio la vostra camera
Non brucia ossigeno
NESSUN PROBLEMA D'INSTALLAZIONE!
ESCLUSIVISTA
provera & C. s.p.a.
10152 Torino - c. Napoli 32 tel. (011) 85.93.93 (5 linee)

PK Per la pubblicità su LA STAMPA e STAMPA SERA
publikompass
10126 Torino Corso M. d'Azeglio 60 - Tel. (011) 85.99.65/66 88 44
28100 Novara Corso Mazzini 1 - Tel. (0321) 33.341/29.381

BOIDI PROFUMERIA
Abbiamo le più belle marche del mondo il più bel negozio d'Italia i migliori clienti di Torino
SARA' UN CASO?
BOIDI - Via Marco Polo 15, Torino

Cantieri fermi in tutte le stazioni invernali

La crisi vola in alto

- Gli anni «boom» sono finiti. Da qualche mese il mercato immobiliare è in fase di stasi su tutto l'arco alpino occidentale
- Le cause: la spesa divenuta ormai insostenibile (i costi raggiungono vette di 4 milioni al metro quadro); il timore di nuove tasse sul secondo alloggio; la «concorrenza» di investimenti più convenienti (Bot); i rincari di luce, gasolio e benzina
- A Bardonecchia, Sauze d'Oulx, Cesana, Sestriere e San Sicario gli appartamenti in attesa di compratore sono circa 750
- I prezzi sono fermi da due anni, ma non basta: la soluzione può essere la «casa a rotazione»...

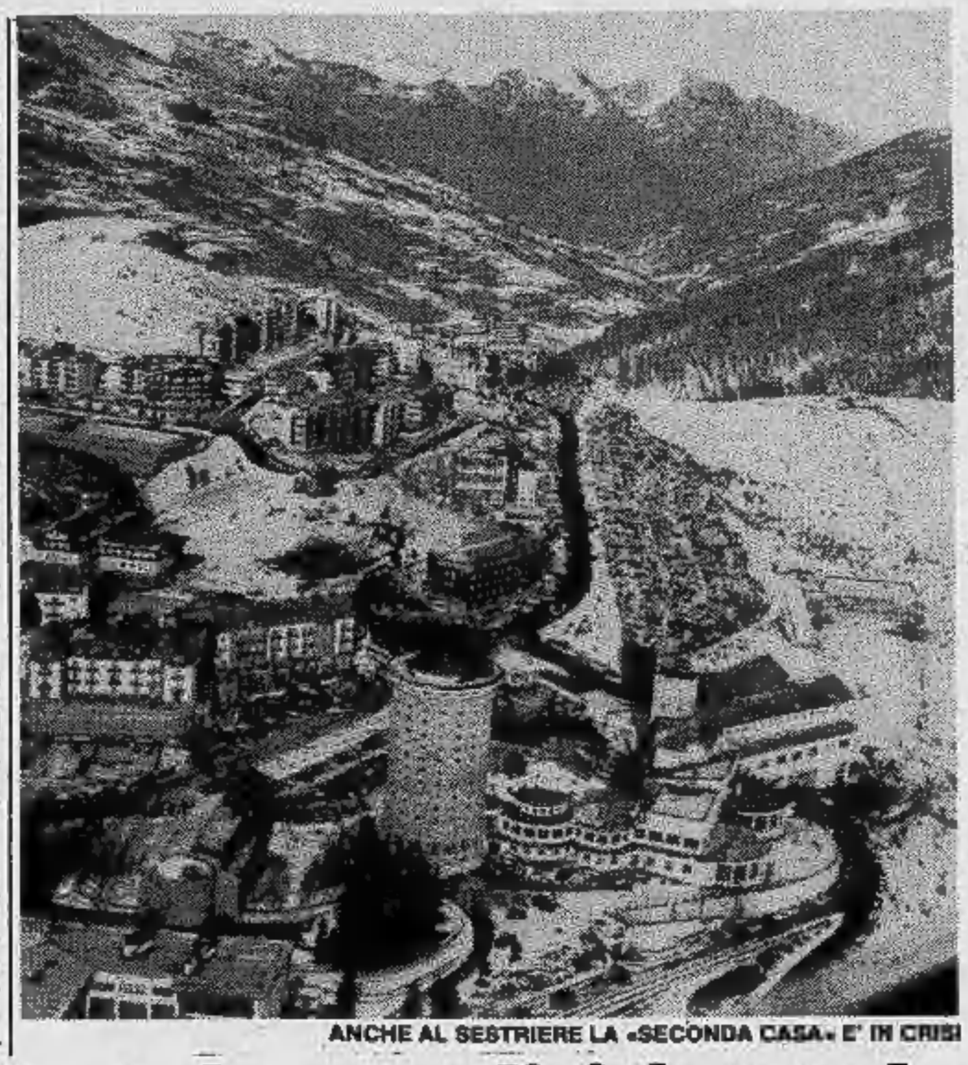
ANCHE AL SESTRIERE LA «SECONDA CASA» E' IN CRISI

Nella Val di Susa la paralisi è totale è già difficile affittare l'alloggio...

C'era una volta l'Eldorado. In verità non molti anni fa. E questa mitica terra in alta Val di Susa era situata fra **Bardonecchia, Sauze d'Oulx, Cesana, Sestriere** e **San Sicario**. Investivano tutti; l'importante era costruire. Tanto prima o poi si sarebbe venduto. E così dal '63 al '78 si inserirono i quindici anni dell'oro. Investivano industriali e banche, immobiliari e privati. Trionfò la speculazione, arrivò puntuale la mafia e le mani della città passarono sulle montagne. L'alta Val Susa subì un saccheggio territoriale e ambientale mai visto, roba — qualche volta — da codice penale.

Ma la realtà di quegli anni ora è cambiata. Il mito della seconda casa è crollato per le spallate della crisi. Gli alloggi invenduti sono circa 750; il mercato è bloccato ed i prezzi stanno invertendo la rotta, anche se lentamente.

«*E' un momento storico* — precisa Alessandro Gibello, sindaco di **Bardonecchia**, presidente della Comunità montana dell'alta Val di Susa — *il sistema è in crisi. Il mercato è caduto, anche perché non ci sono più richieste. Oramai i costi di gestione sono molto alti. Un tempo il gasolio costava 22 lire, adesso è a 600. I prezzi sono troppo elevati, 2 milioni al metro quadrato. Solo poche fasce sociali possono comperare adesso un appartamento in montagna*».

Attualmente gli alloggi in vendita a Bardonecchia sono 150-200. Tre anni fa si poteva comperare ad 1 milione al metro, poi in un anno i prezzi raddoppiarono. Ma la speculazione drogata ha ucciso il mercato.

«*I prezzi sono fermi da due anni* — precisa il geometra Ernesto Grisa dell'agenzia Euroimmobiliare — *c'è un solo cantiere aperto, con alloggi già prenotati. Praticamente non si costruisce più. Tempo fa impiegati o commercianti potevano ancora investire i risparmi, ora non sempre. Anche nel mercato dell'affitto stagionale ci sono difficoltà*». Ogni posto letto quest'inverno costerà da 5 a 600 mila lire; per gli appartamenti affittati settimanalmente a rotazione il prezzo varia (secondo i periodi) da 3 a 6-700 mila lire.

A **Sauze d'Oulx** la situazione è analoga. Ci sono più cartelli con scritto «*Vendesi*», che targhe stradali. Praticamente sono da 150 a 200 gli appartamenti nuovi in attesa di un acquirente. A decine sono vuoti da 2-3 anni.

Precisano alla società «*Immobilsalice*»: «*Ci sono ancora 4-5 cantieri aperti, per 50-60 alloggi. Tutto aumenta, dalla benzina al riscaldamento e la gente non ha più disponibilità. Persino negli affitti stagionali ci sono problemi*».

Ecco i prezzi: per la stagione un monolocale costa da 1 milione e 800 mila a 2; 2 locali sono 2 milioni ed oltre (luce elettrica esclusa). La crisi ha anche avuto un certo beneficio: si possono comperare appartamenti da un milione e 200 a un milione e cinque al metro.

Invece a **Cesana** non esistono problemi per l'affitto in questa stagione: tutto è già esaurito. «*Ma sono nove mesi che non vendiamo più nulla* — dicono all'agenzia **Rota** — *è la crisi completa*».

Esiste una possibilità di uscire da questa stasi, che avrà dei profondi riflessi nell'alta Val Susa, dove prevale l'economia turistica?

«*Certo* — afferma il presidente della Comunità montana dottor Gibello — *c'è una via d'uscita. L'operatore edile deve intuire questa evoluzione economico-sociale in atto. Il giusto modo d'investimento è la casa a rotazione. Questa viene affittata a settimane, quindi porta più gente. Di conseguenza l'economia turistica si rivitalizza, e ci sarà lavoro per tutti. Avremo perciò anche riflessi positivi sull'occupazione*».

«*Praticamente* — aggiunge Gibello — *dalla crisi del sistema può uscire fuori un nuovo modello di turismo più ampio. Si può riutilizzare l'esistente con costi molto bassi e redditi più elevati, perché gl'immobili vengono abitati tutto l'anno o quasi. Già molti proprietari di appartamenti usano questo sistema, che permette a tutti di godersi una vacanza in montagna. Con questo metodo potremo avere un turismo più programmato e meno improvvisato. Sono cominciate le vacanze col computer*».

Anche quest'anno a prezzi non ci scherza: tutte le tariffe degli impianti sono aumentate fra il 10 ed il 20 per cento, così pure gli alberghi. Sciare costerà almeno di più, ma quanti potranno ancora permettersi una vacanza sulla neve come dieci anni fa?

La crisi immobiliare è estesa. Basta vedere le offerte (e i prezzi) per capire che la seconda casa in montagna ora è diventata un privilegio di pochi. Al colle del Sestriere i prezzi delle case in vendita variano da 2 a tre milioni al metro quadro. Ma la situazione immobiliare deve essere migliore che in altri posti. Infatti è aperto un grosso cantiere e per la prossima primavera è programmata la costruzione di due condomini giganteschi: 80 alloggi ciascuno. Però anche qui i cartelli di vendita di case fioriti.

«*Gli alloggi in offerta sono circa duecento* — afferma il geometra Renato Lantelme, titolare dell'omonima agenzia — *però da noi c'è una piccola ripresa. Vanno bene gli appartamenti da 250-300 milioni ed i locali da 30-40. I prezzi in rapporto all'inflazione sono diminuiti, perché sono fermi da un anno e mezzo*». Dato che i programmi di rilancio turistico del Sestriere sono notevoli, anche le tariffe di chi vuole affittare due stanze per la stagione sono conseguenti: da 2 a 800 a 3 milioni e mezzo, ed i clienti non mancano.

Giuliano Dolfini

MOLTI ALLOGGI INVENDUTI A BARDONECCHIA

Centinaia di appartamenti invenduti, prezzi crollati, disoccupazione

e travolge la «seconda casa»

- Nell'ultimo decennio nelle località di villeggiatura della «Granda» l'edilizia ha conosciuto una stagione d'oro con indici di incremento che hanno raggiunto punte del 477 per cento (a Viola)
- Adesso non si costruisce più e le prospettive per il futuro sono nere. I prezzi sono scesi (un milione e 400 mila a Limone) ma non si riesce a vendere
- Quotazioni in discesa anche in Val d'Aosta: 3 milioni a Courmayeur, due e mezzo a Cervinia, due a Gressoney, Pila, La Thuile. Sotto i due milioni a Champoluc, Pre-St-Didier, Valsavarenche, Valgrisenche, Champorcher

Limone, operai senza lavoro e l'«indotto» perde colpi

CUNEO — Il mercato immobiliare è fermo in tutte le località alpine più note. Dove ancora si registra qualche movimento, è perché i proprietari di seconde case vogliono vendere.

«*I nostri prezzi* — spiega Alberto Balduzzi, titolare di una fra le più importanti agenzie immobiliari di Limone, con filiali a Cuneo e in Riviera — *sono gli stessi di un anno e mezzo fa; se si tiene conto che nello stesso periodo l'inflazione ha superato il 25 per cento, di fatto sono ribassati. A Limone non si può più costruire, perché manca il piano regolatore. Ma anche per gli edifici già realizzati, le richieste di acquisto sono pochissime*».

Il «boom» della seconda casa pare ormai definitivamente tramontato nelle vallate alpine del Cuneese. Per chi si interessa di ecologia e di tutela dell'ambiente, è un fatto positivo, poiché il cemento stava deturpando i paesaggi più belli della montagna. Per chi, invece, nel mercato immobiliare faceva buoni affari, o per chi lavora nel settore edilizio, la stasi attuale è motivo di grossi guai.

«*A Limone* — aggiunge Alberto Balduzzi — *sono ormai molti gli operai senza lavoro e che non hanno alcuna garanzia di riprenderlo la prossima primavera. La crisi ha ormai raggiunto anche le imprese artigiane che operavano nell'indotto*».

- Tutte le cifre della crisi a Frabosa, Roburent, Pontechianale e Crissolo

La rivista «Rassegna» della Cassa di Risparmio di Cuneo ha affidato all'esperto Felice Paolo Maero lo studio e il commento dei dati sulle abitazioni emersi nel censimento del 1981.

Le case nelle località di villeggiatura e nelle stazioni di sport invernali hanno avuto nell'ultimo decennio un incremento di proporzioni quasi incredibili: più 477 per cento a Viola, più 470 per cento a Frabosa Sottana, più 109 per cento a Crissolo, più 92 per cento a Roccaforte Mondovì, più 91 per cento a Pontechianale, più 86 per cento a Limone. Quest'ultima è la percentuale più bassa, ma solo perché qui si è costruito molto, già nel decennio 1961-71.

Quando, nell'ottobre dello scorso anno, i funzionari del censimento hanno effettuato i rilevamenti, a Frabosa Sottana solo 9 case su cento sono risultate abitate, a Limone 10 su cento, a Pontechianale 12 su cento, a Crissolo e a Roburent 13 su cento, a Viola 17 su cento.

Queste cifre confermano le dimensioni del fenomeno «seconda casa» e spiegano anche l'allarme suscitato un po' dovunque dalla crisi del mercato immobiliare nei centri di vacanza. Dice ancora Alberto Balduzzi: «*Sono più d'uno i motivi che spiegano perché oggi si vendano molto meno alloggi rispetto al passato: il timore di una tassa straordinaria sulle seconde case; gli alti interessi bancari per chi deve ricorrere al credito; i Bot, più convenienti per il risparmiatore, il fatto che l'alloggio turistico viene occupato solo per brevi periodi, per cui la vacanza viene a costare troppo cara; per ultimo, la constatazione che per raggiungere le località turistiche costa sempre di più in benzina e autostrada*».

Un lamento generale e quasi uguale viene anche dagli altri centri di villeggiatura della «Granda».

A Limone oggi si può comprare un alloggio più che decoroso a 1 milione 400 mila lire il metro quadrato, e non ci sono compratori. Un anno fa, gli impresari non avevano ancora realizzato il tetto che le abitazioni erano già tutte vendute; le agenzie immobiliari dovevano fare gli straordinari per stipulare i contratti. Oggi gli uffici sono frequentati più da persone che vogliono vendere anziché comprare.

«*Il tempo delle vacche grasse è finito* — conclude Alberto Balduzzi — *e quel che accadrà in futuro non lo sappiamo ancora; le previsioni sono nere, anzi nerissime*».

Gianni De Matteis

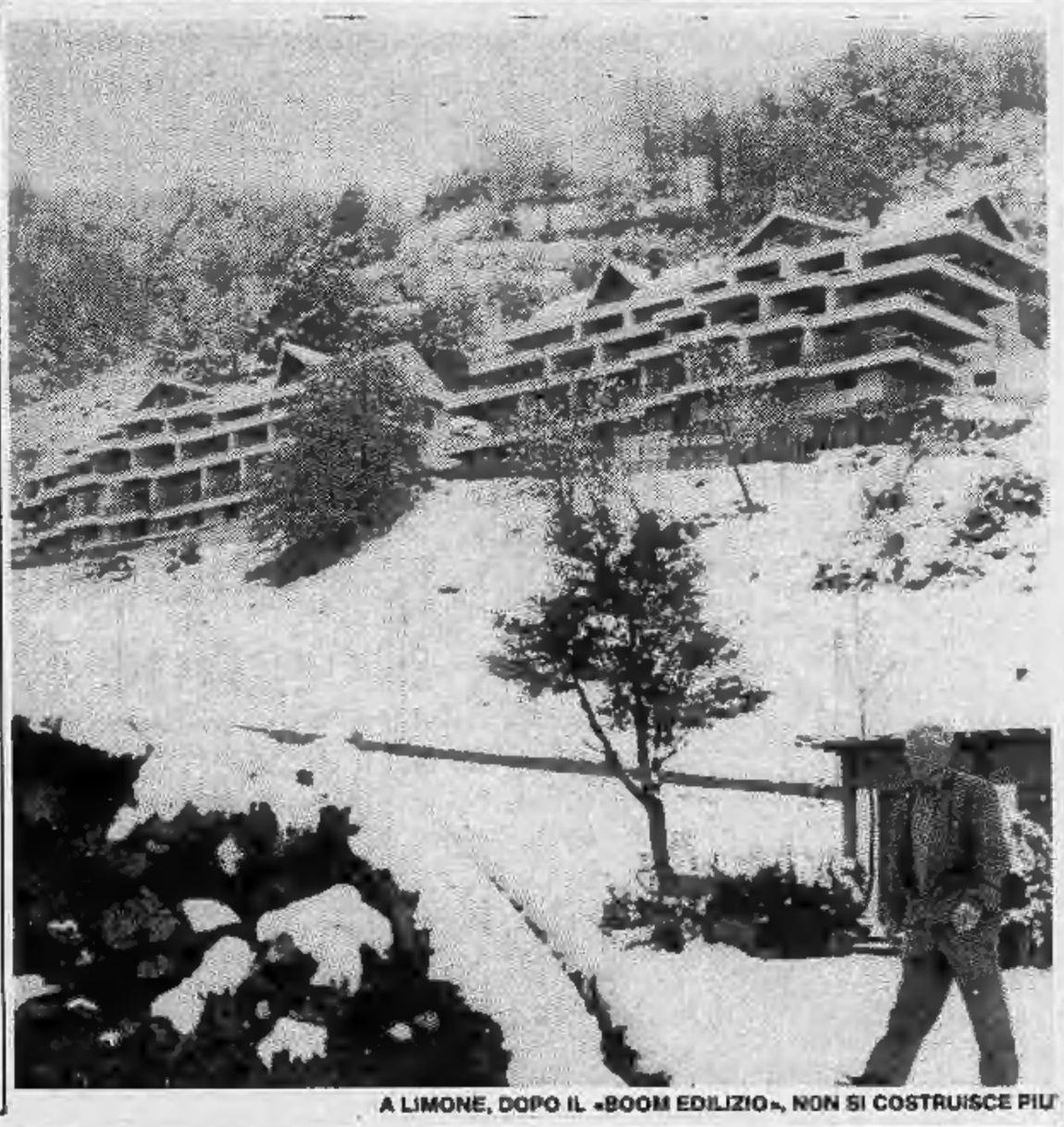

A LIMONE, DOPO IL «BOOM EDILIZIO», NON SI COSTRUISCE PIU'

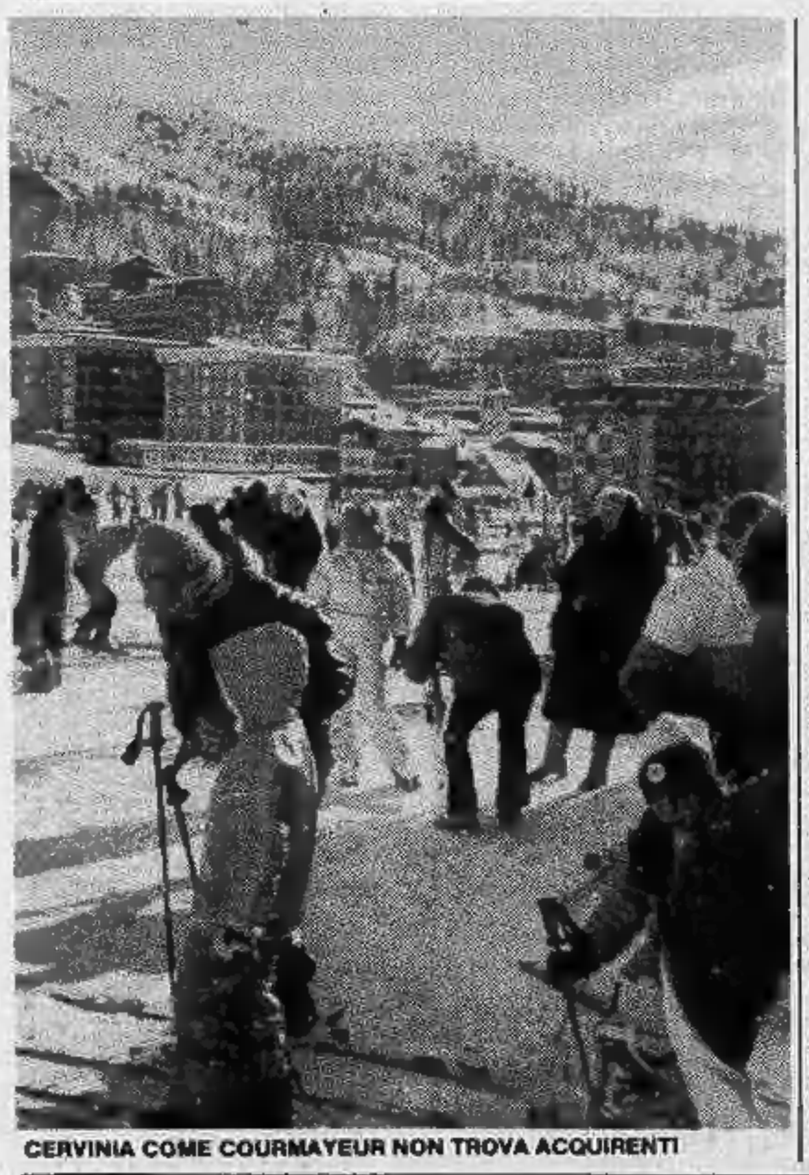

CERVINIA COME COURMAYEUR NON TROVA ACQUIRENTI

«Sconto» di un milione al metro quadro ma neppure Courmayeur trova acquirenti

AOSTA — *In Valle d'Aosta il mercato immobiliare ha subito una netta battuta d'arresto, mentre i prezzi, rispetto all'anno scorso, hanno fatto registrare una sensibile flessione. A detta degli agenti immobiliari sono calati gli acquirenti in quanto chi dispone di capitali sceglierebbe investimenti più redditizi, quali i titoli di Stato che offrono interessi elevati e sono esenti da imposte, mentre l'appartamento come bene di rifugio all'inflazione non offrirebbe oggi grande tornaconto. Inoltre, in aggiunta ai maggiori costi dell'energia elettrica per la seconda casa, costi di rilevante significato, si temono nuove imposizioni fiscali sul patrimonio immobiliare. In tutta la regione l'offerta è consistente, soprattutto nei centri turistici, ma si stenta a vendere.*

Il più sensibile crollo dei prezzi si è registrato a **Courmayeur** *dove dai 4 milioni di lire al mq si è passati ai 2 milioni e 800 mila - 3 milioni di lire.*

Ancora sostenute le quotazioni a **La Thuile** *dove gli appartamenti nuovi si vendono da 2 milioni e 200 mila a 2 milioni e 400 mila lire al metro quadrato. In considerazione della scarsa offerta di immobili a* **Gressoney** *i prezzi si mantengono sui 2 milioni - 2 milioni e mezzo al metro quadrato, mentre a* **Champoluc** *si raggiunge il tetto massimo dei 2 milioni di lire. A* **Cervinia** *la quotazione è di 2 milioni e mezzo al mq, a* **Pila** *2 milioni, a* **Pré Saint-Didier** *da un milione e 600 mila lire a 2 milioni.*

Attorno al milione e mezzo al metro quadrato sono in vendita appartamenti a **Valsavarenche, a Rhêmes, Valgrisenche, Champorcher, Brusson** *e nella valle del Gran San Bernardo, ad* **Etroubles** *e* **Saint-Oyen.**

A **Challand Saint-Anselme**, *centro di mezza montagna in Valle di Ayas, si vende ad un milione e 300 mila lire al metro quadrato; a* **Torgnon** *e* **La Magdeleine** *il costo oscilla tra un milione e mezzo ed un milione e 600 mila lire, mentre a* **Chamois**, *il più alto Comune della valle non raggiunto da strada carrozzabile, l'offerta è insignificante e i prezzi oscillano tra il milione e 700 mila ed il milione e 900 mila lire. A* **Valtournenche** *considerata la «dependance» di Cervinia, i prezzi oscillano da un milione e 800 mila ed un milione e 900 mila lire; a* **Morgex**, *capitale della Valdigne, a pochi km da* **Courmayeur**, *gli appartamenti costano da un milione e 600 mila a 2 milioni di lire al metro quadro.*

A **Cogne** *i prezzi si differenziano a seconda che si tratti di immobili situati in capoluogo o nelle frazioni e si passa così da un milione e 700 mila a un milione e 800 mila lire al metro in paese ad un milione e 400 mila - un milione e mezzo nei villaggi, anche se nella località l'offerta è scarsa.*

Resta la città di **Aosta** *dove l'interesse turistico è insignificante, fatta eccezione per alcune frazioni sulla collina, ed il mercato si rivolge principalmente ai residenti. Nel centro storico alloggi fatiscenti, affittati e da ristrutturare, sono offerti a 300 mila lire al metro quadrato, appartamenti in edifici di 10-15 anni sono ceduti ad 800-900 mila lire al metro, quelli nuovi oscillano dal milione e 200 al milione e 700 mila lire a seconda del quartiere ove sorgono gli edifici ed in base alle rifiniture interne; nelle migliori posizioni sono richiesti anche due milioni di lire al metro, cifra destinata però a scendere nel corso delle trattative.*

In tutta la regione non sono molti i fabbricati da ristrutturare posti in vendita ed in ogni caso le richieste raggiungono quotazioni che gli stessi agenti immobiliari definiscono eccessive, soprattutto se si considerano gli oneri di ristrutturazione in continua ascesa.

«I valori del mercato immobiliare si sono stabilizzati — *si afferma nelle agenzie* — ed il "boom" della seconda o terza casa è in declino, se non addirittura tramontato».

CASELLE, AEROPORTO DI GUAI FRA NEBBIA E RADIO PRIVATE

Lo scalo torinese è già stato paralizzato una volta, in questa stagione - L'Ils, e cioè il sistema di atterraggio strumentale, è stato bloccato più volte da interferenze radio - Il radiofaro è davvero primitivo?

Torino e il suo aeroporto: un binomio fra i più «chiacchierati» della vita cittadina, politica e non. Le vicissitudini della società di gestione sono ben note e hanno tenuto più volte banco sulle pagine dei giornali e nelle sedute del Consiglio comunale. Il recente cambio al vertice, Crespigni al posto di Paparo, è troppo recente per poter già essere valutato con distacco.

E tuttavia la Sagat e l'aeroporto sono di nuovo al centro dell'attenzione. In misura abbastanza marginale la prima, in effetti, più concretamente il secondo, nelle sue componenti più tecniche, vale a dire i sistemi di atterraggio guidato.

E' di pochi giorni fa, infatti, un'interrogazione dell'on. Costamagna (celebre per la sua produttività in fatto di interpellanze varie) rivolta al ministro dei Trasporti, per sapere qualcosa di preciso su quanto sta accadendo a Caselle in tema di assistenza al volo.

La nebbia ha già paralizzato una volta, nella stagione appena iniziata, lo scalo torinese. L'Ils, *«Instrumental landing system»*, sistema di atterraggio strumentale, è stato bloccato da interferenze radio. Il Par, radar di precisione per l'atterraggio guidato in voce (vale a dire con il pilota guidato dal radarista di terra, che gli dice le manovre da compiere) è chiuso. Esiste solo un Deacon, un radiofaro che Costamagna definisce *«primitivo e poco affidabile»*. Tutto ciò premesso, prosegue Costamagna, che cosa si pensa di fare?

Il ministro, forse, non ha ancora risposto, data la situazione romana. Ma, a Caselle, le risposte le abbiamo chieste al direttore del controllo volo, Vincenzo Conti: *«Rispondo su due punti: il Deacon e il Par. Per ciò che concerne il blocco dell'Ils a causa di interferenze radio, mi pare che se ne sia già parlato esaurientemente. Dunque, il Deacon: è un radiofaro nuovo, installato da pochissime settimane. E non è affatto primitivo: semplicemente ha dei limiti alti. Mi spiego meglio: se con l'Ils è necessaria una visibilità minima "ics" in certe condizioni, il Deacon necessita, a parità di condizioni, di una visibilità "due volte ics".*

CASELLE, AEROPORTO SFORTUNATO QUANDO C'E' NEBBIA

«Sono rapporti esemplificativi, lontani dalla realtà. Ma chiariscono che il Deacon non è poco affidabile, né insicuro. Se quella visibilità "due ics" non c'è, il pilota riattacca e se ne va. Pericoli, dunque, non ce sono, e l'apparecchio, lo ripeto, è nuovissimo. I suoi limiti sono strutturali, è fatto così e serve per certe cose, non per altre».

Per quanto concerne il Par, Conti spiega: *«Ammesso che dipendesse solo da me, e non è così, io non potrei mantenere un servizio come l'atterraggio guidato in voce, per tre diversi motivi. Il primo è che sono sempre meno gli aerei che lo usano. Alcuni militari, come l'F-104 (ma l'MRCA Tornado ha l'Ils) e alcuni civili privati. Quindi, il servizio diventa pesantemente antieconomico. Secondo motivo, di massima importanza: un buon radarista di Par deve tenersi in continuo allenamento. Se fa un atterraggio ogni dieci giorni, non è abbastanza addestrato. E diventa un rischio affidargli la responsabilità di guidare un pilota. Il pilota, dal canto suo, quanti Par richiede? Magari uno ogni sei mesi, tanto per fare un controllo incrociato con l'Ils. Anche lui, quindi, poco allenato. L'atterraggio in Gca, vale a dire guidato alla voce (il radarista dà al pilota le variazioni in quota e in gradi da apportare alla rotta, per seguire il sentiero di discesa, e il pilota deve eseguirle alla lettera e alla cieca) richiede addestramento ed affiatamento continui fra piloti e uomini radar. Altrimenti, meglio lasciar perdere. Esattamente la situazione attuale, non solo a Caselle, ma ovunque in Europa. Il terzo motivo è che le apparecchiature necessarie, in pratica, non le fabbrica più nessuno e non si possono, quindi, aggiornare tecnologicamente. Il Par invecchia, perché non serve più».*

Alcune compagnie, infatti, non qualificano i loro piloti per il Gca (la Twa è fra queste, ad esempio), sapendo bene che non verrà usato. Quanto alle interferenze, il discorso è vecchio: le radio private trasmettono tutte su frequenze vicine, e da postazioni vicine (in collina) si creano interferenze fra le medesime onde radio che generano «spurie», vale a dire frequenze «vaganti» che raggiungono i 109 Megahertz circa della frequenza Ils e interferiscono.

La singola radio (recentemente è finita sotto accusa Radioflash, che ha protestato, giustamente, la sua innocenza) non dà alcun fastidio. E' la sommatoria casuale delle frequenze che crea il caos. Anche alcune macchine elettriche di aziende private producono gli stessi effetti. La soluzione?

Esiste, e si chiama Mls. Significa *«Micro landing system»*, e non è altro che un Ils a microonde. Sulle cortissime lunghezze d'onda non si verificano interferenze di sorta. Senonché occorrerà cambiare tutti gli apparati a terra (e sarebbe il meno) e tutti quelli di tutti gli aerei. Un «business» colossale che vede darsi battaglia alcuni grossi nomi dell'elettronica.

Quando sul campo resterà il vincitore, allora probabilmente si inizierà la produzione su vasta scala. Nel frattempo, i politici italiani dormono sulla legge di regolamentazione delle radio e delle tv private. Anche questo è un «business», ed anche qui la lotta è aperta. Se nel frattempo si blocca qualche aeroporto ogni tanto, in fondo non è poi un grosso problema. Finché il blocco è «prima» di un atterraggio: se fosse «durante», la colpa di chi sarà?

Mauro Benedetti

Consulto sul Piemonte tra crisi e sviluppo Per la Regione quattro «ricette» firmate pli

Si conclude oggi al teatro Carignano con Zanone, Altissimo e Pininfarina il convegno dei liberali sulle prospettive economiche piemontesi - Molte critiche alla giunta pci-psi-psdi

Il Piemonte tra crisi e sviluppo: con una valanga di critiche e tante proposte i liberali chiudono oggi alle 17 al teatro Carignano una maratona che per due giorni li ha visti impegnati sul futuro della regione tra ieri ed oggi. A tirar le somme ci sarà il segretario nazionale Valerio Zanone. Con lui il ministro Renato Altissimo, il presidente dell'Unione industriale e deputato europeo Sergio Pininfarina, il capogruppo in Regione Attilio Bastianini e Vittore Catella.

Ieri, dalle 10 fino a tarda sera i liberali del Piemonte si sono confrontati con i problemi della recessione e quelli della ripresa. Attilio Bastianini, Sergio Marchini e Antonio Turbiglio hanno sfogliato con una lunga ed impietosa relazione il libro delle *«occasioni perdute dalla giunta pci-psi-psdi alla guida del Piemonte»*, rilanciando una analisi rigorosa su errori evitabili, scelte non fatte e possibilità di cambiamento.

«Alla Regione si chiede di governare con leggi semplici. Quelle del Piemonte sono confuse e paralizzanti. Non possiede piani di sviluppo recenti e ha un bilancio stremato che nega ogni possibilità di investimento. Dovrebbe stimolare l'azione dei comuni, ma non lo fa». La proposta dei liberali *«è per una Regione più semplice che abbandoni campi di azione puramente declamatori, riduca le aree di interventi settoriali e disperse, concentri la spesa su iniziative capaci di incidere»*. Il documento liberale s'apre coi dati della crisi.

La diagnosi liberale è chiara. La ripresa economica dipende dal ciclo congiunturale negativo a scala internazionale. Ma l'Italia e il Piemonte non potranno approfittarne se non saranno capaci di modificare alcuni elementi distorcenti.

«La Regione per utilizzare quei pochi soldi in cassa deve sapere che cosa fare — continuano i consiglieri pli —. *Ebbene prima ci hanno presentato 84 progetti. Ora per confrontare la fantasia con la realtà chiediamo su quelli un rendiconto. Poi si è passati a 19 progetti e infine a 11»*.

Quattro le proposte per *«cambiare direzione di marcia»*: concreta valorizzazione del sistema delle autonomie locali, riduzione della burocrazia regionale per ritrovare la snellezza e l'agilità che si richiedono ad un ente di coordinamento, riesame di tutte le leggi per semplificare le procedure; ricostituzione di una significativa capacità di investimento nel bilancio regionale, da ottenere *«con l'eliminazione degli sprechi e delle spese disperse, con la revisione degli impegni di spesa, con il contenimento delle risorse congelate a residuo passivo; rilancio degli enti strumentali per poter realizzare i progetti scelti»*.

«Ci vuole un assetto del territorio più aperto ai nuovi sviluppi — conclude il documento pli — *un'agricoltura più collegata all'industria, un settore industriale più equilibrato su produzioni a tecnologia avanzata, turismo a sostegno dell'economia di montagna e formazione professionale diffusa»*. Ieri per illustrare l'opinione degli operatori sono intervenuti il presidente della Camera di commercio Enrico Salza, Giorgio Frignani presidente della Federpiemonte, Bruno Pusterla della federazione regionale agricoltori, Corrado Ferro segretario regionale Uil, Lorenzo Gandini per i commercianti, Giuseppe Scaletti per gli artigiani. E, nel pomeriggio, Pierenrico Martin per la Federapi, Carlo Balbis per l'edilizia, Luigi Arisio dei quadri Fiat, Claudio Boccardo per i giovani imprenditori.

g. m. r.

MISSILI E TESTATE ATOMICHE SUPERPOTENZE FACCIA A FACCIA

Confronto ieri fra il consigliere di Reagan e il vicepresidente del comitato sovietico per la sicurezza - La polemica fra i due è stato il primo atto del convegno organizzato dal Centro studi Bertrand Russell

Faccia a faccia, il consigliere del presidente degli Stati Uniti, William Van Cleave, e il vice-presidente del comitato sovietico per la sicurezza, Evgheni Silin. Invitati dal centro studi Bertrand Russel, parlano (tanto) di armamenti e (poco) di pace. Ad ascoltarli ci sono il sindaco Novelli, l'onorevole socialista Mondino, l'assessore alla cultura della Regione Ferrero, il colonnello dei carabinieri, il generale della divisione nord-ovest

L'americano, chiaro di occhi e di capelli, abito grigio, accento largo e cantilena della gente del Sud, non si sbraccia e non alza il tono della voce. Ma il linguaggio è senza compromessi: all'attacco. «*L'Unione Sovietica è uno stato totalitario e, potenzialmente, espansionista. Ha continuato a costruire testate nucleari*». Forse è pronta a usarle «*come usa i gas tossici in Afghanistan: ne abbiamo le prove*».

Il russo, capelli neri tirati indietro dalla brillantina, faccia rotonda, occhiali che si spinge sul dorso del naso, segue la via della logica tentando di annodare una dimostrazione dietro l'altra. Parla italiano e la lingua straniera (per lui) contribuisce a rendere la voce conciliante e disponibile al dialogo. In realtà, è un «*falco*» anche lui e non molla.

Dice che gli americani sono «*ostinati*», che cercano «*a ogni costo*» di realizzare dei «*progetti assurdi*» per installare dei missili nucleari ma che «*non riescono a trovare argomenti validi per giustificare in qualche misura queste azioni insensate davanti all'opinione pubblica allarmata*».

William Van Cleave sostiene che «*a partire dalla metà degli Anni Sessanta, l'occidente ha praticato un'autolimitazione unilaterale degli armamenti con il risultato che l'Urss è diventata fortissima*». Dimostrazione: «*tra il 69 e l'ottanta le spese militari statunitensi sono calate in termini reali del 3 per cento mentre le spese militari sovietiche sono aumentate a un tasso annuo del 5 per cento. I russi hanno investito in armi 700 miliardi di dollari più degli americani*». Adesso l'Unione Sovietica sarebbe in grande vantaggio e gli Usa devono recuperare per rinforzare i punti deboli. «*Corsa agli armamenti*»? Nossignore. Quello degli States è «*un modestissimo sforzo di modernizzazione*».

Evgheni Silin: tutto il contrario. «*L'equilibrio delle forze nucleari Urss e Usa è accertato. Un rapporto del 1979 afferma che esiste una parità sostanziale fra le due potenze*».

Ma dal 1979 al 1982? «*C'è stata la sostituzione degli "SS-4" e "SS-5" che avevano fatto il loro tempo con i più perfetti "SS-20". Il cambio sarebbe stato eseguito in modo tale da non alterare i rapporti di forza. Nel momento in cui l'Unione Sovietica installava un missile nuovo ne smontava uno o due dei vecchi*». Non solo. «*I vecchi sono stati demoliti insieme alle rampe di lancio*». Con la sostituzione l'Urss ci avrebbe addirittura perso perché «*gli "SS-20" trasportano tre testate nucleari ma la loro potenza è inferiore di quell'unica vecchia*» buttata fra i rottami. Ragionamento ardito: una «*modernizzazione*» per trovarsi peggio di prima?

«*La Nato* — sentenzia il russo — *non può mettere i 600 missili oltre quelli esistenti. Avrebbe una superiorità di una volta e mezzo nei vettori e di due volte nelle cariche nucleari*».

I conti non tornano. Van Cleave è risoluto nel ritenere che l'Occidente debba armarsi per non trovarsi in stato di inferiorità. «*Sappiamo e ci rendiamo conto del pericolo che rappresentano i missili* — ammette — *ma dobbiamo farlo*».

Silin ribatte che «*le armi non porterebbero sicurezza all'Europa, ma aumenterebbero le possibilità di una guerra: un numero sempre maggiore di europei si rende conto di essere spinto verso una trappola nucleare*». L'opinione pubblica occidentale è preoccupata e va in piazza per chiedere pace? «*Anche quella sovietica. A Leningrado migliaia di persone sono sfilate per strada*». Incoraggiate dal regime. «*Chiedevano il disarmo*». *Degli americani: o dei partigiani dell'Afghanistan?*

Previsioni? Poco incoraggianti.

I rapporti fra le due super-potenze sembrano in una fase di stallo. «*Francamente* — ammette l'americano — *le propsettive non sono buone. Almeno finché l'Unione Sovietica continuerà a perseguire la supremazia militare e a considerare i negoziati sugli armamenti alla luce di questi obiettivi*».

«*Ma l'Urss* — sostiene Silin — *segue con fermezza e coerenza una politica di pace. Lo dice il XXIV, XXV e XXVI congresso del Pcus. Ne sono una riprova le numerose iniziative di politica estera sovietiche volte a risanare la situazione internazionale*». Come dimostrerebbe il buttarsi a pesce in ogni scintilla di conflitto dalla Corea, al Vietnam, all'Africa, alle Falkland. O le «pacificazioni» di Ungheria, Cecoslovacchia, Polonia, Afghanistan.

La Russia vorrebbe fare «pace» anche con gli Stati Uniti. «*Ma se gli Usa vanno avanti di quel passo non sarà certo agevole il progresso della trattativa*».

Però Andropov ha detto che «*gli Anni 70 all'insegna della distensione non sono stati un episodio casuale. Non è una fase superata. Ad essa appartiene il futuro*».

Lorenzo Del Boca

echi di cronaca

Magazzino Musicale Bra (Cn) aperto 7 giorni su 7 2000 mq di esposizione

Fino a Natale aperto tutti i giorni, il più vasto assortimento di pianoforti, organi elettronici, strumenti professionali. Prezzi base, serietà, assistenza, consegna gratis ovunque, noleggi leasing, rateazioni. Bra (Cn) Frazione Roreto. Tel. 0172 495.502.

Davvero un trauma per l'Università la creazione dei nuovi dipartimenti?

«Ho partecipato ai convegni svoltisi a Trieste e a Milano sui dipartimenti, e ne ho ricavato la sensazione che i rettori e i direttori amministrativi presenti fossero tutti preoccupati per queste novità. Obiettivamente, si deve riconoscere che per molti anni non si è fatto niente per l'università e poi, in poco tempo, sono stati istituiti i dottorati di ricerca, i dipartimenti, promossi i concorsi per professori associati...».

Dietro la sua scrivania, in una stanzetta dell'Istituto di mineralogia, il professor Germain Rigault pare proprio l'uomo che dicono sia. Scrupoloso, al di sopra delle parti, così lo definiscono i colleghi. A questo docente è stata affidata la presidenza della Commissione di Ateneo che doveva partorire — e lo ha fatto — i progetti di dipartimentalizzazione. Il suo ruolo era anche di mediare, tenendo annodati i molti fili invisibili che regolano gli equilibri di potere dell'Università.

Un uomo adatto per stemperare le polemiche. La tesi delle «molte novità che hanno colto necessariamente impreparate le strutture accademiche», non è solo sua, ma il professor Rigault la dosa prudentemente di fronte al taccuino del cronista.

La prudenza è una buona chiave per intuire le diffidenze che ha incontrato l'attivazione dei dipartimenti nell'ateneo torinese. Le obiezioni alla «novità» non sono mai state di principio. Chi, tra i 73 membri della Commissione di Ateneo, si è pronunciato contro la «dipartimentalizzazione», lo ha fatto adducendo la «scarsità di spazi, mezzi e personale amministrativo, a disposizione dei nuovi organismi di ricerca». L'Università si è schierata silenziosamente: la maggioranza è rimasta negli istituti, chi deciso a tirare diritto, chi ad attendere gli sviluppi della sperimentazione, mentre un terzo dei professori e dei ricercatori ha optato per la «novità». Va da sé che 17 dipartimenti sono pochi per un ateneo grande come l'Università di Torino.

Potranno funzionare o no, coesistere o no con le vecchie strutture. Oltre a questi problemi, oggi, la sperimentazione ne solleva un terzo, «destabilizzante» per la precaria impalcatura che sorregge la gestione amministrativa, della didattica e della ricerca: il fatto che i dipartimenti comunque ci sono e si deve far loro spazio. A questo punto, la filosofia della prudenza non ha più ragione di essere. Ecco perché da settori dell'Università la sperimentazione è attesa come l'occasione per razionalizzare l'apparato e assicurare all'ateneo un'immagine di maggiore efficienza.

«L'industria, il mondo finanziario, gli enti locali hanno interesse che l'Università sia produttiva — osserva il professor Coluccia —. Chiaro che il coinvolgimento di queste forze è subordinato all'idea che l'ateneo dà di sé». Il professor Conte entra nel merito dei problemi: «L'istituzione dei dipartimenti rischia di essere un trauma, perché il livello attuale di funzionamento delle strutture amministrative, malgrado la buona volontà del personale, riesce appena a far fronte alla gestione ordinaria. Si deve cogliere l'opportunità che offre la legge: l'autonomia amministrativa dei nuovi organismi fa sì che l'unico rapporto tra l'Università e i dipartimenti, di fatto, si riduca al bilancio preventivo approvato dal consiglio di amministrazione. La gestione dei fondi sarà autonoma. Di conseguenza si potrà ottenere uno snellimento enorme della burocrazia».

«Ad un trauma si arriverà comunque, perché mettersi in questa logica significa cambiare il modo di lavorare dell'amministrazione in molti uffici — ribadisce il docente —. Penso che si possa arrivare ad una ridistribuzione perequata e più efficiente del personale. Penso anche ad una meccanizzazione dell'ufficio personale, ad un progetto di ragioneria centrale, con elaboratore collegato al Csi della Regione, e terminali nei dipartimenti. Il Politecnico ha una struttura automatizzata di questo tipo».

«Si fa un gran parlare di terziario superiore, ma occorre avere un'Università di alto livello — insiste il professor Conte —. Ebbene, è impensabile che si ottenga una scrivania per ogni docente solo con i fondi ministeriali. La situazione dell'Università di Torino è assurda. Mai nessun privato, né una banca pubblica, si sono sognati di dare una lira.

«La scelta dei dipartimenti investe il futuro del Piemonte: la struttura industriale della ricerca sarà condizionata dallo sviluppo dell'operazione. Magari, questo è un aspetto che non tutti capiscono. All'Università di Torino abbiamo centri scientifici di altissimo livello, e solo una certa miopia piemontese non se n'è accorta. Ma ha avuto il suo peso anche questa mediocre immagine dell'ateneo».

Alberto Gaino

(3 - *Continua*)

Stasera al Circolo della stampa il libro delle edizioni Milvia

Tutti i castelli antichi della provincia novarese

Dopo Torino, Cuneo, Asti, Ivrea, Vercelli, Biella, il viaggio per castelli delle edizioni Milvia arriva a Novara. Il volume, ricco di illustrazioni e con una presentazione del professor Angelo Del Boca, viene presentato stasera al Circolo della stampa in corso Stati Uniti 27. Sono previsti interventi del presidente della Regione, Enzo Enrietti, del presidente della provincia di Novara, Adelmo Brustia, del presidente del Consiglio regionale Ermanno Benzi, dell'on. Oscar Luigi Scalfaro e di molte altre personalità della politica e della cultura.

Una festa di gala, per un libro di gala, dal prezzo alto ma relativamente contenuto, e comunque di notevole interesse. Un puntiglioso inventario dei manieri quasi dimenticati che costellano la provincia, e una carrellata di interventi sulla situazione politico-sociale della zona interessata sono l'ideale legame fra storia e presente, passato e attualità.

Nelle oltre settecento pagine, le vecchie pietre rivivono, e con loro i nomi delle antiche casate che le fecero risplendere di damaschi e broccati, le difesero, le aggredirono, le distrussero nelle interminabili battaglie di tempi ormai lontani.

L'apparato storico, imponente, non è comunque tutto in questa affettuosa rivisitazione di un patrimonio di memorie e di ricordi.

PEPI MERISIO ALDO ROSSI
VIVERE LUNGO IL PO
introduzione di Toni Bisaglia
lire 34 000
bellissime fotografie per vedere il grande fiume e un disco per ascoltarlo

Zanichelli

CALABRIA DIAMANTE SCALEA
Appartamenti in villini e complessi residenziali da 1-2-3 vani a 100-200 mt dal mare. Comodità di trasporto, forniti di ogni genere di negozi.
Prenotazione L. 1.000.000, resto dilazioni senza interessi fino alla consegna. Iva 2%.
COSTA BLU - v. C. Alberto 36 - Torino - Tel. 011 513.020

Il Ristorante
AL DOR ABBORDIO
è lieto di annunciare la
RIAPERTURA
dei suoi rinnovati locali
Sono gradite le prenotazioni
C. Moncalieri 466 - Tel. 675.436

idp
ISTITUTO DENTALE PROTESI
Fossano (Cuneo) - Via IV Novembre 39
(Associato all'Università del Kentucky - Lexington - USA)

Una qualificata équipe esegue riabilitazioni parziali e totali della bocca in Analgesia ed Anestesia
— Protesi totali con metodo americano Hydro-Cast
— Protesi fissa - Ceramiche cosmetiche
— Otturazioni cosmetiche
— Terapia delle gengive e del paradenzio
— Cura dei bambini - Ortodonzia
— PREVENZIONE per adulti e bambini
— Mal di testa
— TEST CLINICI
Prenotazioni e visite **0172/62.677 - 62.751**

monticone
C. Svizzera 28 ang. v. G. Medici
TORINO - Tel. 749.3878

Vendita promozionale TESSUTI dal 1° dicembre
PREZZI VERAMENTE ECCEZIONALI
pignari
TORINO - Via S. Teresa 11
Via Arsenale 4 - Tel. 512.372 - 546.985
Effettuata comun. al Comune ai sensi della Legge 80 del 19-3-80

INFORMITALIA ISTITUTO NAZIONALE INFORMAZIONI
CONTROLLI - INDAGINI - INFEDELTA' - ESITO ASSICURATO
Corso Vittorio Emanuele 107 - Tel. 511.024 - 538.682 - Torino

ARTICOLI REGALO
Nazareno Gabrielli
DA
BOIDI
via Marco Polo 15, Torino
(CROCETTA)
Listino preferenziale per le aziende

ECONOMICI

Gli annunci si ordinano presso: **TORINO**, via Roma 80 - via Maroncelli 32; **MILANO**, via Gaetano Negri 6/10; **BOLOGNA**, via Indipendenza 24; **BOLZANO**, via Portici 30; **BRESSANONE**, via Bastioni 2; **GENOVA**, via E. Vernazza 23; **GORIZIA**, corso Italia 89; **IMPERIA**, via Bonfante 1; **MANTOVA**, corso V. Emanuele 3; **MERANO**, corso Libertà 29; **MONFALCONE**, via Duca d'Aosta 192; **NAPOLI**, via Roma 148; **NOVARA**, corso Mazzini 1; **PADOVA**, piazza De Gasperi 41; **ROMA**, via Quattro Fontane 16; **ROVERETO**, corso Rosmini 53/5; **SANREMO**, via Gioberti 47; **SASSARI**, portici Crispo 3; **SAVONA**, via Astengo 1; **TRENTO**, via Londron 1; **TRIESTE**, piazza Unità d'Italia 7; **UDINE**, piazza Marconi 9, oltrechè presso tutti i corrispondenti della **Publikompass S.p.A.** Coloro che intendono inoltrare la loro richiesta per corrispondenza possono scrivere a: **Publikompass S.p.A., corso Massimo d'Azeglio 60 — 10126 Torino.** Il prezzo delle inserzioni deve essere corrisposto anticipatamente per contanti o vaglia. Esso risulta dal prodotto del numero di righe (minimo 3: la riga è composta di 40 battute, interspazi compresi) per la tariffa della Rubrica, con l'aggiunta delle imposte pari al 18% globale.

La tariffa è di L. **2100** la riga. **Rubrica 5**: operai/impiegati L. **1125**, tecnici L. **1320**, dirigenti L. **1700**. **Rubrica 9 e 11** (domande) L. **1125**. Avvisi urgenti: data fissa o netti: il doppio. Netti urgenti, data fissa o urgentissimi il triplo.

E' ammessa l'inclusione, nel testo di lettere alfabetiche di richiamo in carattere maiuscolo (oltre quella iniziale) e per ognuna di esse sarà corrisposto un supplemento di L. 200. Coloro che desiderano rimanere ignoti ai lettori possono utilizzare il servizio cassetta aggiungendo al testo dell'avviso la frase: «**Scrivere: Publikompass n... 10100 Torino**»; l'importo del nolo cassetta è di L. **500** per decade, oltre un rimborso di L. **1200** per le spese di recapito corrispondenza.
La **Publikompass S.p.A.** è a tutti gli effetti, unica destinataria della corrispondenza indirizzata alle cassette. Essa ha il diritto di verificare le lettere e di incasellare soltanto quelle strettamente inerenti agli annunci, non inoltrando ogni altra forma di corrispondenza, stampati, circolari o lettere di propaganda. Tutte le lettere indirizzate alle cassette debbono essere inviate per posta e saranno respinte se assicurate o raccomandate.

Per uno speciale accordo intervenuto con l'ISTITUTO BANCARIO SAN PAOLO DI TORINO e con la CASSA DI RISPARMIO DI TORINO gli avvisi possono essere ordinati presso tutte le Sedi o Dipendenze di tutte queste Banche esistenti in Italia.

ANNUNCI ECONOMICI VIA FILO
Gli annunci economici per **La Stampa** e **Stampa Sera** possono essere ordinati a mezzo telefono al seguente numero **850.2165** (3 linee con ricerca automatica).
Il relativo pagamento dovrà essere effettuato presso qualsiasi Filiale dell'Istituto Bancario San Paolo di Torino o della Cassa di Risparmio di Torino secondo le modalità che verranno fornite.

In tema di offerte di impiego e lavoro, l'editore ricorda che la legge 9.12.1977 n° 903 vieta discriminazioni sul sesso e l'inserzionista è impegnato a rispettare tale legge.

2 Affari e capitali

PRESTITI [illegible] ipotecari con rimborso sino a 10 anni senza cambiali anche dopo ipoteca bancaria. Credim, via A. Doria 15 - Torino, tel. 549.822.
SCONTIAMO effetti a commercianti aziende artigiani prestiti in 24 ore. Discrezione. Telefonare [illegible].

3 Aziende, negozi

A.A. ABAMEC 638.038 - 679.654 cessione rilievo negozi. Visito in loco per valutazioni commerciali senza spese.
A.A. AZIENDAL MARKET 011 650.2175 Società del gruppo Casamercato Spa compra vende attività di ogni genere e prezzo.
ALIMENTARI piscina comunale vero affare incasso 12 milioni mensili vendesi motivi familiari 35 milioni contanti. Tel. 596.237.
ALIMENTARI salumeria con alloggio zona Cascine Vica Rivoli punto di forte passaggio ottimo giro d'affari vendesi. Tel. 380.610.
AVVIATA [illegible] di pane zona Francia Collegno ottimo giro d'affari incrementabile vende anche con poco anticipo. Tel. 380.610.
AVVIATISSIMA latteria borgata [illegible] ottima posizione punto di forte passaggio giro d'affari 400 mila giornaliero vendesi. Tel. 380.610.
AVVIATISSIMA pasticceria boutique abbigliamento in moderna posizione ottima clientela buon giro d'affari vendesi. Tel. 383.298.
AVVIATISSIMO bar corso Francia 4 vetrine angolare incasso dimostrabile 500 mila giornaliero. Vendesi. Tel. 383.298.
BAR centrale super alcolico arredamento nuovo ampi locali ottimo incasso giornaliero chiusura serale domenicale vende. Tel. 380.610.
ELETTRODOMESTICI radio Tv con laboratorio zona Statuto forte passaggio cedesi L. 25 milioni. Tel. 680.955.
LAVASECCO zona Mirafiori con mini alloggio attrezzato 1 milione mensile cedesi L. 14 milioni 500 mila. Tel. 680.955.
MARKET mini Madonna Campagna zona commerciale 300 mila al dì causa gravi motivi famigliari cedo 15 milioni. Borna 505.184.
MERCERIA precollinare unica in zona facile conduzione 3 locali cedesi L. 15 milioni 500 mila. Tel. 680.955.
S. RITA bar [illegible] vendesi o cedesi in gerenza a competenti. Tel. 535.872.

4 Terreni

A Natale regalatevi in zona tranquilla e soleggiata nel Canavese 1000 mq di terreno L. 5 mila al mq. Studio Zeta 482.806.
CASAMERCATO 650.3805 vende in Rivoli lotti di terreno edificabile con coefficiente di cubatura 0,50 mq 600 circa.
RIVA presso Chieri vendesi terreno mq 1000 zona residenziale con struttura al tetto, villa bifamigliare. Tel. 359.608.

5 Locali e negozi

offerte

A. OCCASIONE vendesi locale e licenza bar con [illegible] e birreria o altra attività. Pagamento agevolato. Tel. 505.500.
AFFITTASI locale uso ufficio-negozio 85 mq circa via M. Gioia angolo via S. Quintino. Tel. ore ufficio 511.382 int. 227/257.
AFFITTASI villaggio I Lauri Vinovo ippodromo box per camper. Tel. 615.[illegible] visite in cantiere sabato e domenica mattina.
AFFITTASI zona Viberti locali uso ufficio 130 mq centralino telefonico-telex. Grimaldi tel. 799.114.
CORSO Rosselli negozio 65 mq 2 vetrine cucinotta e servizi interni soppalco occupato 45 milioni Grimaldi 596.282.
FALLA & SENTINETTO vende laboratorio mq 40, zona via Cigna via Pesaro L. 18 milioni 500 mila. Tel. 741.2874.
IMMOBILIARETORO vende box auto, adiacenza c.so Grosseto. Minimo contanti e dilazioni. Tel. 549.781 - 853.204.

LA MOQUETTE A PREZZO RASO.
Grande vendita PROMOZIONALE
Dalla comunicazione al Comune di COLLEGNO - Legge 80 del 19-3-80
MOQUETTES, MOQUETTES, MOQUETTES DI TUTTI I TIPI E LE MARCHE

Alcuni esempi:

	Valore	Realizzo
Boucle	da L. 14.000	L. 7.500
Velluto	da L. 17.000	L. 8.500
Disegnata	da L. 25.000	L. 13.500

e chilometri di **scampoli** a prezzi irrisori.
PIUMONI di tutte le marche

TAPPETI IN LANA

a prezzi **IRRESISTIBILI**

cm. 180 x 270	da L. 350.000	L. 170.000
cm. 160 x 230	da L. 280.000	L. 140.000
Scendiletto	da L. 71.000	L. 50.000

e centinaia di altre occasioni.
APPROFITTATENE **QUI!** APPROFITTATENE
TEXILFLOOR
c.so Francia, 87
B.ta Paradiso - Collegno
(a 100 mt. dal cavalcavia)

IMPORTANTE
Per gli acquisti di moquette è indispensabile venire con le misure dei locali.
2344 AGENZIA 2P

15 Autovetture

A.A.A.A.A.A. NUOVA Concessionaria Lancia Autobianchi Lincarauto consegna sollecita A112 Junior Elle e Abarth, Delta, Trevi, Beta coupé e HP Executive. Lunghe rateizzazioni Sava. Importante esposizione vetture occasione Fiat, Lancia, Alfa Romeo, Renault, Volkswagen; rateizzazioni 36 mesi, minimo anticipo, consegna 20 ore. Lincarauto, c. P. Oddone 68, tel. 472.047; Lincarauto, c. Orbassano 72, tel. 581.008 (aperto anche il sabato tutto il giorno).
ACQUISTASI auto piccole e grosse cilindrate anche semestrali. Massima valutazione. Pagamento contanti. Via S. Ottavio 52. Tel. 877.242 (aperto anche il sabato).
AFFARONI autoccasioni: A112 128 127 R5 Ritmo benzina e diesel 131 131 diesel garanzia 1 anno rateazioni 36 mesi permute. Autofrancia, corso Trapani 116.
ALFETTA 1.8 bianca TOR8 privato vende meccanica revisionata radio 5 milioni anche dilazionati. Tel. 332.642 ore 19-22.
AUDI coupé GT 1900 ToZ4 accessoriata grigio scuro metallizzata privato vende 10 milioni 500 mila. Tel. ore ufficio [illegible]12.
AUTOVIP usato sicuro in garanzia tutte le marche pagamento sino a 36 mesi senza anticipo in Torino, str. S. Mauro 51, 241.781.
FORD Transit Carro 100 diesel anno 77 a prezzo interessantissimo. Automotor via Cassini 46 zona mercato Crocetta tel. 505.858.
FUORISTRADA Toyota Land-Cruiser dicembre 80 collaudata autocarro accessoriatissimo unico proprietario. Automotor via Cassini 46 zona mercato Crocetta tel. 505.858.
GOLF Diesel 5 porte anno '80 rossa perfetta di meccanica e carrozzeria. Automotor via Cassini 46 zona mercato Crocetta. Telefonate 505.858.
LANCIA Beta Monte Carlo anno '78 azzurro metallizzato tenuta con cura. Automotor, via Cassini 46 (zona mercato Crocetta), telefono 505.858.
PRIVATO vende Audi Coupé GT 1900 TOZ4 grigio scuro metallizzato accessoriata 10 milioni 500 mila. Tel. ore ufficio 535.512.

(continua)

MY DREAM
comunica il nuovo orario: 9,30-19,30 continuato

CLAUDE MONTANA
GIANFRANCO FERRÉ
PIERO PANCHETTI
FLYNG CROSS
ENRICO COVERI
M.EF. GIRBAUD
GUY ROVER
TOUCHE UOMO
MICHIKO
CASTELBA JAC
GENTRY PORTOFINO
CLAUDE MONTANA
TIERRY MUGLER
ENRICO COVERI
MICHIKO
NORMA KAMALI
GENNY
PIERO PANCHETTI
COMPLIMENTS
LA MAISON BLU
M.EF GIRBAUD
ALAÏA

Torino - Via Carlo Alberto 9 - Tel. 8397635

STAMPA SERA PIEMONTE

Le notizie da tutte le province

ANCORA CHIUSO AL TRAFFICO IL COLLE DELLA MADDALENA (notizia da Cuneo)

Cronache da Novara Vercelli Cuneo

Sciopero per la Prealpina

VERBANIA — Sciopero dell'industria, corteo e manifestazione con comizio davanti alla sede dell'Unione industriale ieri a Verbania per protestare contro la preannunciata chiusura della cartiera Prealpina Tolmezzo.

Il corteo s'è mosso alle 14: in testa i gonfaloni dei Comuni del Verbano, parlamentari, consiglieri regionali, il sindaco di Verbania Ramoni e naturalmente dirigenti sindacali. Hanno poi parlato Caretti per la Federazione unitaria, Forti della segreteria regionale e Pellagrosi del sindacato cartai, tutti quanti per riaffermare l'impegno di lotta contro la decisione della Pirelli, proprietaria dello stabilimento.

Nei discorsi, le accuse dei sindacalisti erano rivolte oltre che alla Prealpina, anche all'associazione degli industriali, al governo e alla Confindustria nazionale, chiamati in causa per il più generale stato di crisi

Ci sono stati nella giornata anche piccoli scontri: in particolare gruppi di operai hanno effettuato blocchi stradali,

Condannato il sacerdote che teneva armi in casa

NOVARA — *E' stato condannato a quattro mesi, nel processo celebrato per direttissima ieri mattina, il viceparroco di Cerano don Francesco Quaglia imputato di detenzione illegale di armi e anche coinvolto — ma le accuse saranno oggetto di un altro dibattimento — nello scandalo dei petroli.*

Non c'è stata battaglia fra le parti, perché il fatto era accertato: il prete aveva in casa una pistola non denunciata e 25 proiettili, che sosteneva di aver avuto da un parrocchiano

Il p.m. ha sostenuto che questa versione era inverosimile, mentre la difesa s'è limitata a chiedere tutte le attenuanti per il sacerdote.

Ora don Quaglia è stato riaccompagnato nel carcere di Ivrea, dove resterà fino al processo che lo vede imputato di reati ben più gravi: associazione per delinquere, contrabbando e corruzione.

Rapinato gioielliere bottino di 50 milioni

TRINO — Fabrizio Beccaria, orefice in paese, è stato rapinato ieri sera mentre con la moglie Renata stava procedendo alla chiusura del negozio.

Verso le 19, mentre i coniugi erano impegnati a ritirare i gioielli dalla vetrina, due giovani dell'età apparente di 25-30 anni, con il volto coperto da passamontagna e armati di pistole, sono entrati nell'oreficeria e hanno costretto Fabrizio e Renata Beccaria a passare nella retrobottega.

Qui li hanno fatti stendere a terra e legati; poi sono ritornati nel negozio e hanno arraffato tutti i preziosi che hanno potuto trovare. Il bottino raccolto, secondo i primi accertamenti dei titolari, dovrebbe ammontare a una cinquantina di milioni.

Senza esito alcuno le battute nel circondario effettuate dai carabinieri.

Isolati Comuni cuneesi

CUNEO — E' in via di miglioramento la situazione nel Cuneese flagellato per tutta la settimana dal maltempo. I disagi più gravi sono ancora rappresentati dalla chiusura al traffico del Colle della Maddalena e dall'isolamento in cui si trovano alcuni paesi

Alla Maddalena la neve è alta, e l'Anas si trova nell'impossibilità di intervenire a sgombrare le strade per la visibilità ridotta a zero e per il persistente pericolo di slavine. Si ritiene che sarà necessario attendere la prossima settimana. Ad Argentera frattanto, dove è radunata parte della squadra nazionale di sci, la coltre è di un metro e sessanta centimetri.

In Valle Grana la neve si sta via via trasformando in pioggia e la viabilità va di conseguenza migliorando. In Valle Maira resta pesante la situazione soprattutto a Elva, che sarà isolata ancora per qualche giorno. Apprensione in paese specialmente per la sorte dell'invalido Luigi Garnero, 54 anni, ultimo abitante alla frazione Molino, che è irraggiungibile.

Da Alessandria

Voghera, si salverà la brigatista Massa

VOGHERA — *Maria Giovanna Massa, la brigatista vittima di un tentativo di strangolamento nei giorni scorsi al supercarcere femminile di Medassino, è stata dichiarata fuori pericolo. La giovane è rimasta in fin di vita per 48 ore, ma i nuovi controlli effettuati ieri hanno escluso le lesioni al cervello che in un primo tempo si erano temute. Favorevoli anche le diagnosi dell'oculista e dell'otorinolaringoiatra. La Massa ha anche ripreso conoscenza e parlato brevemente con i medici.*

Ora si attende che venga dimessa dall'ospedale, dove si trova ancora nel reparto rianimazione. Secondo i sanitari questo potrebbe avvenire in tempi rapidissimi, ma non è detto che la brigatista ritorni nel carcere dove ha rischiato di essere uccisa. Si ritiene a questo proposito che il ministero di Grazia e Giustizia potrebbe decidere di trasferirla in un altro carcere. La comunicazione dovrebbe arrivare quanto prima.

Proseguono nel frattempo le indagini sulle quattro detenute che hanno cercato di strangolare Maria Giovanna Massa. Le accusate sono Anna Maria Canzonieri, 26 anni, di Chivasso; Paola Neri, 24 anni, di Torino; Silvia Arancio, 23 anni, anch'essa di Torino; e infine Joanna Ingeborg Kitler, 35 anni, di Mantova ma nativa di Francoforte in Germania Federale. Tutte e quattro sono detenute a Medassino per motivi di terrorismo; in particolare la Canzonieri è accusata di aver fatto parte del nucleo dirigente della colonna torinese delle Brigate rosse.

Alle detenute è arrivata una comunicazione giudiziaria del procuratore della Repubblica di Voghera, che prosegue l'inchiesta. Fino ad oggi il magistrato non ha potuto interrogare nessuna delle quattro donne. Secondo le prime rilevazioni, ad eseguire materialmente il tentativo di strangolamento dovrebbe essere stata Ingeborg Kitler.

Da Asti

Due denunce al pretore contro Mecort e Weber

ASTI — Due ricorsi sindacali in pretura contro altrettante aziende astigiane. La denuncia più grave è quella della Fim contro la Mecort di Cortiglione, che ha licenziato tutti i 180 dipendenti. Il ricorso, sottoscritto da 125 degli operai licenziati, sarà lunedì sul tavolo del pretore.

La seconda denuncia, presentata stamane in pretura sempre dalla Fim, riguarda lo stabilimento Weber. Qui giovedì la produzione era stata sospesa per uno sciopero proclamato dai capisquadra. Per tutta risposta la direzione dell'azienda ha deciso di mettere in libertà tutti i dipendenti.

A figlio intelligente, regalo intelligente.

Per tuo figlio scegli un regalo intelligente, un regalo che gli serva a qualcosa. Un regalo che lo metta a tu per tu con la tecnologia dei computers, che gli serva a programmare, a risolvere problemi didattici, scientifici, e... perché no! a giocare con mille games possibili.

Da ABA ELETTRONICA, il maggior centro di minicomputers del Piemonte, troverai un'infinità di personal computers a prezzi incredibili e delle marche più importanti: Commodore, Texas, Hewlett-Packard, Sharp, Casio, Apple. E in più, un simpatico omaggio.

ABA ELETTRONICA
Centro più completo a memoria di computer.
Torino - Via Fossati 5/C - Telefoni (011) 332065/389328

PALAGHIACCIO ROTELLIERE

20 novembre 6 febbraio

biglietto e ingresso unico via petrarca 39 per informazioni tel. 6569
orario: feriali 15-17,15; 20,30-22,45; festivi 9-11,30; 15-17,15 (lunedì chiuso)

torino esposizioni

FIERA D'INVERNO 1982
DALLA MONTAGNA E DALLE SUE TRADIZIONALI PRODUZIONI AGRICOLE ED ARTIGIANALI

UN'IDEA NUOVA PER UN DONO «DIVERSO» E GENUINO

Visitate lo stand realizzato dagli
ASSESSORATI ALL'AGRICOLTURA ED ALLA MONTAGNA DELLA PROVINCIA DI TORINO
in collaborazione con le Comunità Montane e le Cooperative vitivinicole torinesi

I prezzi di Settembre bloccati fino al 31 Dicembre

nei negozi e supermercati

SIMPATIA

Tovaglioli Amoi x 100	L. 680
Aceto Dea	L. 690
Tonno Marea gr 85	L. 860
Olio di semi di soia Dea	L. 1090
Olio Dea di girasole	L. 1390
Olio di mais Dea	L. 1690
Pelati Dea 1/2	L. 290
Pelati Dea 1/1	L. 580
Piselli medi Dea	L. 530
Fagiolini fini Dea	L. 560
Fagioli Spagna Dea	L. 550
Fagioli borlotti Dea	L. 520
Fagioli cannellini Dea	L. 490
Lenticchie e ceci Dea	L. 490
Birra Brugel 2/3 v.p.	L. 790

TORINO: Zona Vanchiglia - S. Salvario Borgo Po - Centro - Lingotto

ARCOMARKET S.a.S. - via Santa Giulia 34
BERTOLINO ORESTE - via Martiri della Libertà 25
BEZZO GIUSEPPE - via Nizza 76
BACCHIS ANNA ELISA - c.so Casale 112
BODDA LUIGI - c.so Tortona 2
BONZANO MARIA - via Rossini 1
BORGARELLO G. BATTISTA - via Po 29
GOBETTO GIOVANNI - via Madama Cristina 62
GOLF Snc di GUERRA LOREDANE & C. via Maria Vittoria 37
CORNERO FRANCA in BODDA - via Vanchiglia 18
CUSSOTTO TERESA - p.zza Galimberti 15
DIGIROLAMO VITANTONIO - via Tiziano 38
FERRANDO di GAYET - via Principe Tommaso 7
FERRERO dr. MARIO - via Monferrato 1
GABRI LUCIANO - via Bruno Buozzi 4
GIACHINO SERAFINO - strada Mongreno 15
GIACHINO SEVERINO - c.so Brianza 19
GRATAROLA GUIDO - via Mazzini 5
MARGARINI LETIZIA - via Nizza 223
MORIGI & CUNOTTO S.n.C. p.zza Gran Madre di Dio 7
PAPER S.a.S. - via Madama Cristina 22
PIANCONE TULLIO - c.so Dante 125
P.S. di PETTENUZZO LINO S.a.S. c.so Moncalieri 32

Zona Barriera di Milano - Borgo Vittoria Valdocco - Regio Parco

ARCOMARKET S.a.S. - c.so Vercelli 106
AVIDANO SILVANA - c.so Giulio Cesare 61
BOCCALATTE FRANCO - via R. Martorelli 73
CIGLIUTTI - via Palestrina 28
CROSTA RITA - p.zza Foroni 10
CROSTA RITA - via Ponchielli 16
CAPUTO MARIA - via Cena 33
GINEPRO JOLANDA - c.so Giulio Cesare 136
GONELLA GIAN FRANCO s.n.c. - via Vibò 42
MANGINO ANTONIO - via Salassa 2
MASOERO LUCIANO - via Chiesa della Salute 65
MONESTAROLO FRANCESCO - via Monterosa 84
RAVOTTI DELFINA - c.so Taranto 174
RONCO PIER LUIGI - c.so Vercelli 112
SICIGNANO & GUGLIELMO - strada Settimo 102
TACCARDI TOMMASO - via Cigna 53
VIOLA SEVERINO - via Porpora 57
MADDALENA VITTORIO - via Sansovino 65

Zona B.ta Cenisia - Centro S. Donato - B.ta Parella

ALEMANNO TULLIO - via D. Jolanda 16
ALLERINO CARLA - via Borgaro 47
BONAFINI NEVA - via Domodossola 55
CO.NA di MARTINO LUCIA - via Passalacqua 3
DIVITTORIO RIPALTA - c. Reg. Margherita 152
LA FORMICA - via Salbeltrand 1
DROGHERIA G. & G. - via Digione 27
GARIBOLDI CARLO - via Principe d'Acaja 15
GONELLA FRANCA - p.zza Corpus Domini 15
HONESTY MARKET - c. Reg. Margherita 280
MICROMARKET SVIZZERA S.n.c. - c. Svizzera 58
NICOLETTI MARIA - via San Donato 49/bis
SACCO FLAVIO - p.zza Peyron 5
SAGLIARDI LUCIA - via G. Medici 116
LONGO ANDREA - via San Donato 9

Zona Crocetta - S. Paolo - S. Rita - Cenisia

BERRUTO DOMENICO - via Di Nanni 82
BORDONE LUCIANO e WALTER via Buenos Aires 36/bis
BORDONE LUCIANO e WALTER via Delleani 8 - Jolly
CALIGARIS FELICE - via Marco Polo 9
CICO ELODIA - vicolo Crocetta 7
FORNASARI MIRELLA - via San Marino 57
DAMONTE ORESTE - via Bionaz 21
PAPA' NOE' di PANIZZA Snc - via Lamarmora 20
BOIN ITALO - via Barletta 122
GIORCELLI BRUNO & C. S.n.c. via San Secondo 3
G. & B. di BELLINO e ROSATI Snc p.zza Rivoli 14
L'EMPORIO S.n.c. - via Moretta 21
PALMO S.r.l. - c.so Racconigi 184
PENNONE BRUNO - via Caraglio 8
POGGIO FRANCO - via Mombarcaro 46 bis
TIERRE di ROLFO - via Di Nanni 76
T.M.V. TO-MICROMARKET s.a.s. via Asiago 51
PANDA MARKET - c.so Siracusa 52

Zona S. Rita - Mirafiori - Vallette

BROSIO SUPERMERCATI S.a.s. Via Tripoli 10
BROSIO SUPERMERCATI S.a.s. - via Capua 3
BROSIO SUPERMERCATI S.a.s. - via F.lli Carle 42
BROSIO SUPERMERCATI S.a.s. - v. Baltimora 129
ATANASIO SANTA - via Lagrange 11
CONTU ANNAMARIA - c.so Sebastopoli 54
E.S.A. di OSTORERO & C. S.a.s. via Paolo Gaidano 15
SIMPATIA Snc - c.so Cincinnato 162
LUCETTO ROSA - via Bernardino Luini 100
MICROMARKET SVIZZERA S.n.c. via Guido Reni 207
MINIMARKET SPADAFORA & C. via Negarville 19
PERRACHON MARIO TERESIO p.zza Guala 153
SUPERMERCATO M.C. di MOSSO via Macherione 13
T.M.V. TO-MICROMARKET S.a.s. via Vandalino 9
T.M.V. TO-MICROMARKET S.a.s. via Lancia 124/3
T.M.V. TO-MICROMARKET S.a.s. via Sagra San Michele 55
CARRARO ANTONELLA - s. N. Sauro 1/B - Venaria
C.T.A. POZZO STRADA - via Farinelli 36
CROSTA RITA - via Lanzo 84 - 10148 - Torino

Cinture Torino Sud/Nord - Altre province

BRIZZI PASQUALE - s. Torino 9 10040 **Leinì (To)**
CATTANI MARIA via Torino 97, 10036 - **Settimo Torinese (To)**
SELF SERVICE LEGGE viale XXIV Maggio 11, 10093 - **Collegno (To)**
SELF SERVICE LEGGE via De Amicis 2, - Borgata Paradiso - **Collegno**
F.LLI GIAI-VIA A. & G. v. XX Settembre 34 - 10094 **Giaveno**
DEL COGLIANO CONCETTA via Cavour 107 - 10091 **Alpignano**
D. & B. S.n.c. - v. Italia 51, 10036 **Settimo T. (To)**
EDEN FERGI S.r.l. via Trento 9 - 10048 **Vinovo (To)**
COOPERATIVE RIUNITE di GIAVENO p.zza San Lorenzo 9, 10094 **Giaveno (To)**
GARABELLO LAURA via Alfieri 1, 10036 **Settimo T.se (To)**
MANTOVANI & FANTIN S.n.c. via Papa Giovanni 12, 10040 **Leinì (To)**
G.A. di ANGRISANI via Torino 22, 10090 **Castiglione T.se (To)**
IL COLPO di CLARA S.n.c. c.so Italia 22, 10090 **Gassino T.se (To)**
MARTINENGO MARGHERITA via Sestriere 23, 10048 **Fraz. Garino - Vinovo**
MEINA ALFREDO v.le Giovanni XXIII 6, 10040 **Borgaretto (To)**
MUO' MARIO via Toscanini 1, 10040 **Rivalta (To)**
PATTONO PIETRO via Castellazzo 25, 10043 **Orbassano (To)**
SPADA GIUSEPPE & CUDA MARIA via Consolata 9, 10036 **Settimo T.se (To)**
STELLA GIOVANNI via Torino 115, 10050 **Cascine Vica - Rivoli (To)**
MARKET 2000 di PASCULLI via Gozzano 20, 10040 **Fr. Pasta - Rivalta**
SUPERMERCATO ROSSINO S.n.c. c.so Francia 304, 10098 **Leumann (To)**
T.M.V. TO-MICROMARKET S.a.s. via Garibaldi 2, 10091 **Alpignano (To)**
T.M.V. TO-MICROMARKET S.a.s. p.zza della Repubblica 8, 10034 **Chivasso (To)**
TRIPODI MARIA IMMACOLATA p.zza Marconi 11, 10098 **Rivoli (To)**
CAMINO SERGIO via Caudana 80, 10090 **Castiglione T.se**
MINI MARKET di GUERRERA Snc via Juvarra 54/C, 10042 **Nichelino (To)**
COOPERATIVA OPERAIA AGRICOLA Srl via San Secondo 35, 10040 **Givoletto (To)**
ARBOR di FERRERO GIOVANNI str. Ciriè 120 **San Carlo Canavese**
PORCELLANA SECONDO & C. via Ivrea 89, 10089 **Cuorgnè**
FORELLI BRUNO via Genova 116, 10024 **Moncalieri (To)**
ZILIO MARIA LUISA p.zza Vittorio Veneto 8, 10021 **Cambiano (To)**
M.C.M. Sas di MALABAILA & C. via Jugliaris 20, 10024 **Moncalieri (To)**
VIARENGO MARINA viale Gramsci 106, 10095 **Grugliasco (To)**
STRADA STEFANIA via De Nicola 8, 10092 **Beinasco**

ECONOMICI

15 Autovetture

SENZA cambiali vendiamo 126, Panda, 112, Ritmo, 131, Alfa Romeo, Delta, Bmw, corso Raffaello 3, tel. [illegible].

131 Panorama 2500 Diesel fine 80 proprietario unico come nuovo vera occasione. Automotor via Cassini 46 zona mercato Crocetta. Tel. 505.858.

18 Acquisto alloggi

ACQUISTO alloggio libero in Torino camera cucina bagno o monocamera con servizi pagamento contanti. Tel. 332.059.

ACQUISTO camera tinello cucinino bagno solo se libero pagamento per contanti. Tel. 687.634.

ACQUISTO esclusivamente dal proprietario camera tinello cucinino prezzo modico 539.722 ore negozio 640.7437 pasti.

ACQUISTO privatamente alloggio libero in Torino esclusa M. Campagna di 1-2 camere cucina bagno. Telefonare [illegible].

CONFAR ricerca pied-à-terre libero veramente signorile recente zona corso Massimo d'Azeglio-San Maurizio. Tel. 519.017.

CONTANTI

contanti contanti alla vendita del Vostro appartamento, Grimaldi corso Re Umberto 54 tel. 505.918.

IMMOBILIARESANPAOLO paga contanti vostri alloggi qualunque zona Torino o cintura purché servizi interni. Tel. 505.000 - 503.200.

INV.IMM. ricerca in Torino alloggio di 2 camere cucina servizi. Tel. 516.283 - 516.965.

L'ITALIA E' GRANDE

Per vendere o acquistare in tutta Italia un appartamento senza spostarti dalla tua città rivolgiti a Grimaldi la grande organizzazione italiana che fa «più piccola» l'Italia. Torino, c. Re Umberto 54, tel. 505.918.

MONO [illegible] anche mansardato con servizi libero in zona centro semicentro acquisto in contanti tel. 650.4096.

PRIVATO acquista alloggio o casetta libera pagamento contanti. Tel. al 779.481.

PRIVATO acquista appartamento libero in Torino. Telefonare 760.4741.

PRIVATO compra alloggio anche da mettere a posto purché libero pagamento contanti. Tel. 785.633 orario dei pasti.

SE

suoi vendere rapidamente, realizzando per contanti e senza sorprese, scopri il «metodo» Grimaldi. Telefona al 797.120!

SOCIETA' acquista per investimento appartamenti e casette in Torino e cintura. Telefonare 535.535.

SOLO da privati acquisto camera tinello cucinino bagno qualunque zona purché decoroso tel. 587.712 orario lavoro.

SOLO dal proprietario acquisterei alloggio piccolo massimo 50 mq libero in zona semicentro. Tel. 532.198 pomeriggio 321.349.

SORELLE laureate acquistano in Torino o zone limitrofe 1-2 camere libere con pagamento in contanti. Telefonare 548.156.

19 Vendita alloggi

A.A. FIDALCASE libero via Alessandria minialloggio ristrutturato soggiorno, cucinino, servizio L. 24 milioni. Tel. 959.1122.

A.A. FIDALCASE libero via Brandizzo 2 camere cucina servizio cantina L. 42 milioni dilazionabili. Tel. 959.1122 - 959.2001.

A.A. FIDALCASE libero Madonna di Campagna 2 camere tinello cucinino servizi L. 54 milioni dilazionabili. Tel. 959.2001.

A.A. ZONA piazza Pitagora vendesi alloggio libero salone 3 camere cucina doppi servizi mq 185 piano 7°. Tel. 741.2650.

A. ABICASE A libero corso Francia ampio salone 2 camere tinello cucinino servizi mq 132 L. 118 milioni. Tel. 510.853.

A. ABICASE B libero corso Sebastopoli soggiorno 2 camere cucina servizi ingresso mq 95 L. 75 milioni 500 mila. Tel. 510.853.

A. ABICASE C libero pressi corso Regina camera tinello cucinino servizi ingresso mq 55 L. 49 milioni 500 mila. Tel. 510.853.

A. ABICASE D libero corso Peschiera camera tinello cucinino servizi ingresso mq 58 L. 41 milioni 500 mila. Telefonare 558.805.

A. ABICASE E libero adiacente via Cigna ampia camera tinello cucinino servizi terrazzo 60 mq 52 milioni 500 mila. Tel. 510.853.

A. ABICASE F libero S. Benigno 13 km da Torino recente 3 camere cucina biservizi box tavernetta, 195 milioni. Tel. 510.853.

A. AFFARE casetta libera in Torino su 2 piani per complessivi 4 camere cucina bagno terreno Sergi dilazioni tel. 530.801.

A. ATTICO borgata Paradiso recente libero 2 camere tinello cucinino bagno molto ampio. Tel. 411.0138.

A. PRECOLLINA corso Moncalieri salone 2 camere cucina bagno ampio terrazzo volendo box L. 163 milioni. Tel. 687.834.

A. VENDESI via Gioberti libero camera cucina servizio cantina. Telefono 504.249.

ADIACENTE via Nizza libero 2 camere cucina bagno termo 38 milioni dilazionabili. Centraledile tel. 530.163.

ADIACENZE corso Marconi (via Campana) in stabile decoroso ingresso 2 camere cucina 45 milioni 900 mila. Tel. 519.017.

ADIACENZE corso Emilia su corso G. Cesare 4 camere cucina servizi mq 110 con riscaldamento centrale 36 milioni. Tel. 505.923.

ADIACENZE via Chiesa della Salute libero 2 camere tinello cucinino servizi mq 80 ottimo stato. Prezzo buono. Tel. 505.921.

AFFARE A Ferriera libero nuovo in signorile palazzina ampio 3 vani giardino possibilità 50% mutuo fondiario non indicizzato o rateazioni al 15%. Telefonare 519.017.

AFFARONE

Cercenasco, centro paese, privato vende 140 milioni casa indipendente con 2 alloggi, 3 box, 800 mq terreno, con possibilità ampliamento. Dilazioni, permute. Telefonare 011 635.642 - 650.8764.

ALLOGGETTO arredato vendo libero (oppure garantito con forte reddito) residence Mirafiori solo 30 milioni. Tel. 480.202.

ALLOGGIO libero signorile (via Tripoli) 2 ampie camere cucina abitabile bagno 2 balconi 1° piano. Telefonare Bertelli 548.426.

ALLOGGIO libero Parella sala 3 camere cucina bagno ingresso mq 130 L. 97 milioni dilazionabili. Tel. [illegible].

ALLOGGIO 2-4 camere in B. Milano stabile ristrutturato a partire da 5 milioni e mutuo. Tel. 304.914.

ALLOGGIO 3 camere cucina servizi via Sempione recente 46 milioni dilazionabili. BIS 519.977.

ALPIGNANO libero in recente costruzione alloggio di camera cucina ingresso bagno ripostiglio cantina box. Gabetti 958.9483.

APPARTAMENTO [illegible] libero signorile (via Sava): saloncino 2 camere tinello cucinotto tutti servizi vendo tel. 483.205.

BEINASCO libero piano alto 2 camere tinello cucinino servizi possibilità box Grimaldi Re Umberto 54 tel. 506.917.

CARMAGNOLA centro storico casetta libera parzialmente da restaurare 150 mq coperti cortile privato terrazzo 53 milioni 500 mila affare. Grimaldi 506.484.

CASABIANCA libero subito centrale quattro camere cucina servizi L. 88 milioni pagamento dilazionato. Telefonare 531.310.

CASABIANCA libero signorile corso U. Sovietica 2 camere tinello cucinino servizi posto auto 70 milioni. Tel. 531.310.

CASABIANCA libero subito corso Monte Grappa tre camere cucina servizi termo-ascensore L. 85 milioni. Telefonare 531.310.

CASABIANCA libero piazza Crispi tre camere tinello cucinino servizi L. 52 milioni pagamento dilazionato. Telefonare 531.008.

CASABIANCA libero zona Barca rustico abitabile di quattro vani cantina cortile 90 milioni dilazionati. Telefonare 531.008.

CASABIANCA vende stupenda mansarda in stabile signorile di fianco a la Rinascente mq 50, L. 70 milioni. Telefonare 531.310.

CASABIANCA 531.008 libero via O. Vigliani appartamento di due camere tinello cucinino servizi, 56 milioni dilazionati.

CASABIANCA 531.008 liberi Grugliasco signorili stesso stabile alloggi di varie dimensioni da 36 milioni a 80 milioni.

CASAMERCATO D 650.3805 liberi 1-2-3 camere tinello semirecente quasi centrale. Dilazioni. Aperto sabato pomeriggio.

CASAMERCATO D 650.3805 libero Nichelino via Vernea recente 2 camere cucina bagno L. 51 milioni dilazionabili.

CASAMERCATO D 650.3805 libero via Paoli (Stadio) 2 camere tinello cucinino servizi lire 66 milioni rateabili.

CASA-NOVA libero corso Francia (Collegno) alloggio recente di soggiorno 2 camere tinello cucinino bagno. Tel. 337.834.

CASCINE Vica libero recente 4° piano ampio ingresso 2 camere tinello cucinino bagno, L. 68 milioni. Il Portico 872.384.

CASCINE Vica libero corso Francia recente salone 3 camere cucina doppi servizi dilazioni permute. Telefonare 958.1528 - 953.4307.

CENTRALISSIMA via Lagrange libera monocamera mansardata con bagno in stabile signorile 54 milioni. Tel. 539.962.

CENTRALISSIMO libero (via C. Alberto) saloncino 2 camere tinello bagno 72 milioni 900 mila occasione. Telefonare 519.017.

CENTRALISSIMO piazza Statuto monolocale libero con servizio ascensore 10 milioni più mutuo. Tel. [illegible].

CENTRO via Des Ambrois 4 camere cucina servizio ingresso occupato 5° piano epoca 90 mq 20 milioni. Grimaldi 596.262.

CIT Turin via Morghen libero soggiorno 2 camere cucina bagno ingresso ripostiglio 95 milioni. Tel. 539.962.

CITTADELLA A via Di Nanni (adiacenze) libero ingresso 2 camere tinello cucinino bagno 2 balconi termo cantina posto auto L. 85 milioni mutuo dilazioni tel. 519.280 532.170.

CITTADELLA B corso Vittorio libero monolocale con servizio da ristrutturare. Telefonare 519.280 - 532.170.

CITTADELLA C piazza Crispi libero ingresso camera cucina servizi cantina L. 25 milioni dilazionabili. Tel. 519.260 - 532.170.

CITTADELLA D corso Traiano (via Tonale) libero 2 camere tinello cucinino bagno cantina L. 39 milioni. Tel. 519.260 - 532.170.

COLLEGNO c. Francia libero piano alto ingresso camera tinello cucinino servizi [illegible] box vero affare. Tel. Bit 442.389.

CORSO Francia adiacente piazza Bernini libero soggiorno 2 camere cucina servizi in stabile d'epoca. C.V.I. 383.570.

CORSO G. Ferraris adiacenze libero signorile salone 2 camere tinello cucinino biservizi 148 milioni. Grimaldi tel. [illegible].

CORSO G. Ferraris prestigioso libero salone sala pranzo 3 camere cucina 4 servizi box 4 auto piano alto. C.V.I. 383.570.

CORSO Massimo d'Azeglio vendesi libero signorile piano alto salone 2 camere cucina biservizi. Elite Case 506.538 - 502.918.

CORSO Novara (Via Bologna) in stabile decoroso vendesi alloggio libero recente 2 camere tinello servizi. Tel. 544.566.

CORSO Peschiera libero camera tinello cucinino bagno termo ascensore 25 milioni più mutuo. Centraledile tel. 530.163.

CORSO S. Maurizio (Mole Antonelliana) libero interamente rinnovato soggiorno 1 camera cucina servizi dilazioni. Tel. 505.922.

CORSO San Maurizio, 75, splendida costruzione, vista collinare, salone 3 camere cucina 2 ingressi 2 servizi, pagamento agevolato da mutuo Cassa Risparmio. Fiduciaria Immobiliare 556.956.

CORSO Sebastopoli libero in stabile recente ultimo piano soggiorno camera tinello cucinotto servizi possibilità dilazioni. Studio Latina 549.650.

CORSO U. Sovietica 2 camere cucina servizi ingresso 60 mq occupato balconi cantina 3° piano 27 milioni 500 mila Grimaldi 596.262.

CRIMEA 585.801 vende libero via Barletta ampio 2 camere tinello cucinino ingresso bagno ripostiglio mq 85 L. 78 milioni.

CRIMEA 585.801 vende libero corso Taranto altezza piazza Derna recente camera tinello cucinino bagno. Piano 3° mq 60.

CRIMEA 585.801 vende libero corso Telesio signorile 2 camere tinello cucinotta ingresso bagno ripostiglio. Mq 90 piano 5°.

CRIMEA 585.801 vende libero B. Lanzo camera cucina ingresso bagno rimesso a nuovo piano 1°, L. 33 milioni dilazionabili.

CRIMEA 585.801 vende libero corso Palermo (via Bergamo) camera cucina bagno posto auto rimesso a nuovo L. 35 milioni.

CROCETTA libero 3 camere cucina servizi ingresso cantina 2 balconi 4° piano 85 mq. Grimaldi 596.262.

CROCETTA libero subito ampio ingresso camera tinello cucinino bagno cantina L. 39 milioni. Immobiliaresuperga tel. 443.252.

CROCETTA

libero angolo corso Galileo Ferraris casa d'epoca signorile ampio ingresso soggiorno 2 camere cucina possibilità biservizi 115 milioni meno mutuo. Telefonare 501.717.

DRUENTO libero in palazzina nuova ampio camera tinello cucinino 2 terrazzi box 60 milioni. Nordimmobili 749.5000 - 740.270.

EDILPIN vende libero corso Peschiera saloncino 3 camere tinello soffitta cantina permute L. 100 milioni tel. 506.544/5.

(continua)

Biella consegna il premio «Portiglia»

BIELLA — Verranno proclamati nel pomeriggio odierno, durante una breve cerimonia, che si svolgerà alle 17 nell'aula consiliare di Palazzo Oropa, sede del municipio, i vincitori di un premio letterario di insolita origine: lo ha voluto un materassaio biellese, Augusto Portiglia, appassionato «difensore» del dialetto e dotato di fresca vena poetica. Alla morte, avvenuta a oltre novant'anni di età, l'umile artigiano dal gran cuore ha destinato tutti i suoi risparmi per realizzare l'iniziativa. La proposta è stata accolta dal Comune, che ha logicamente intitolato a Portiglia il premio (1.300.000 lire al primo classificato).

Hanno partecipato al concorso, alla sua seconda edizione, venti tra poeti, storiografi e narratori, che hanno usato in prevalenza la lingua italiana. Un concorrente si è poi «ritirato» con una motivazione offensiva nei confronti della giuria, presieduta dall'assessore alla Cultura Gian Luca Susta (a suo giudizio, sono tutti «incompetenti»).

p. m.

Ha truffato miliardi col riso?

Scandalo a Vercelli - Arrestato con altri quattro il noto mediatore risicolo Luigi Eusebietto Avrebbero rubato sul peso, raggirando numerosi agricoltori - Nuovi mandati di cattura in vista

GINO EUSEBIETTO

VERCELLI — *Ha suscitato enorme scalpore in tutto il Vercellese la vicenda della truffa ai danni dei risicoltori che andavano a pesare il risone, da inviare alle industrie di trasformazione, al peso pubblico di Tronzano. I carabinieri stanno cercando di quantificare l'entità della truffa (si parla di alcuni miliardi) e di scoprire se altre riserie si sono prestate al gioco, ben congegnato dal mediatore risicolo di Bianzè Gino Eusebietto, 52 anni, il personaggio di spicco di questa storia, che ha preso le mosse dal 1977.*

Eusebietto, che è stato per un anno vicepresidente della Pro Vercelli, era soprattutto noto per la sua attività filantropica, legata, in particolare, alla lotta contro il cancro. Era stato proprio lui ad organizzare, la scorsa primavera, l'iniziativa di «Vediamoci a Bianzè», una rassegna di conferenze, concerti e manifestazioni d'arte varia, che aveva attirato sul piccolo centro agricolo del Vercellese l'interesse di tutti coloro che in Italia sostengono la battaglia contro i tumori. «Vediamoci a Bianzè» aveva portato alle casse sociali della sezione vercellese della Lega antitumori non meno di sessanta milioni.

Ecco perché la notizia dell'arresto di Eusebietto ha suscitato incredulità e stupore. Ma le prove raccolte dai carabinieri del nucleo operativo e radiomobile di Vercelli a suo carico sembrano schiaccianti. Secondo l'accusa, Eusebietto era il «cervello» dell'organizzazione che, in cinque anni, ha frodato i risicoltori, l'Ente Risi e anche lo Stato, accaparrandosi, illegalmente, enormi quantità di risone, grazie alla complicità della titolare del peso pubblico di Tronzano, Maria Vaccino, 50 anni, che toglieva dai cinque agli otto quintali da ogni carico di risone che passava dal suo peso per arrivare alle riserie compiacenti. Queste ultime pagavano così una certa quantità di prodotto da trasformare ma, in realtà, ne immagazzinavano molto di più.

Sinora i carabinieri hanno accertato la piena responsabilità di una riseria di Confienza, e ne hanno arrestato il titolare, Franco Garelli, di 45 anni. Ma non è escluso che, nei prossimi giorni, la procura della Repubblica di Vercelli emetta altri mandati di cattura. Sembra, infatti, che altre industrie di trasformazione fossero coinvolte nella truffa: alcune, ad esempio, si incaricavano di ritirare l'eccedenza di risone nascosta dalle pesate «pilotate» della Vaccino.

La titolare del peso di Tronzano è poi al centro di una vicenda successiva. Secondo il rapporto dei carabinieri al magistrato, avrebbe infatti convinto i fratelli Bruno e Amos Faccioli, di Santhià, 55 e 51 anni, proprietari di un mulino con mangimificio, ad entrare in un gioco analogo, dall'80 in poi, comprando grandi quantità di mais che pagavano meno del dovuto, grazie al solito sistema. Anche i fratelli Faccioli sono finiti in carcere.

Enrico De Maria

Corso di disegno e pittura a Novi

NOVI LIGURE — *Un corso di pittura e di disegno si è iniziato nei locali dell'asilo Garibaldi di viale Saffi, messi a disposizione dall'assessorato alla Pubblica Istruzione.*

E' tenuto dalla insegnante Rosalba Riviera e si articola in varie materie di studio: pittura a olio e tempera, acquarello, carboncino, china, tecniche miste, nonché sbalzo in metallo e decorazioni su tessuto e ceramica.

Riservata ai giovani dai 7 ai 14 anni, si propone di creare una seria preparazione per le classi superiori e di offrire i mezzi espressivi necessari per manifestare la personalità.

(g. c.)

Tenta rapina è messo in fuga

CIGLIANO — Ieri sera, alle 18,55, un bandito solitario armato di rivoltella e con il volto coperto da calzamaglia, ha tentato una rapina in gioielleria, ma il colpo è fallito per le reazioni dei gioiellieri, i quali, pur rischiando, sono riusciti a salvare il loro negozio.

La gioielleria presa di mira dal bandito si affaccia su corso Nuova Italia, al numero 51, ed è di proprietà di Luigi Rondolotto, 65 anni, e della moglie Maria Perolari. Entrambi erano oltre il banco e stavano servendo due clienti quando nel locale ha fatto irruzione il bandito, il quale urlando «Fermi tutti!» ha spianato la rivoltella. Non è riuscito a raggranellare nulla, non tanto per l'impaccio dimostrato quanto per la presenza di un grosso cane-pastore che la moglie del gioielliere ha liberato dal guinzaglio e gliel'ha aizzato contro, gridando poi con quanta voce aveva.

Il bandito a questo punto non ha trovato di meglio che ripiegare frettolosamente in strada, salire su una «Renault» (poi risultata rubata) e fuggire rapidamente prima che la gente accorsa lo linciasse. Vani i posti di blocco istituiti dai carabinieri.

Che cosa c'è da vedere

Alessandria — Si inaugura oggi alle 17 a Palazzo Cuttica la mostra «Industria e territorio», rassegna di fotografia a carattere nazionale

Verbania — Viene aperta oggi nei saloni del Kursaal di Pallanza la seconda edizione di «Idea regalo». Apertura fino all'8 dicembre.

Che cosa c'è da sentire

Alessandria — Concerto stasera alle 21 nella chiesa parrocchiale di Cantalupo. Si esibirà la corale Città di Acqui composta da quaranta elementi. In programma canti popolari, canti della Resistenza, spirituals

Betania di Val Madonna (Al) — Oggi e domani convegno di studio sul piano socio-sanitario regionale. Relatore il coordinatore Usl Gianfranco Carnevali. Concluderà il dibattito il vescovo alessandrino mons. Ferdinando Maggioni.

Santo Stefano Belbo — Oggi alle 16 al Centro studi Cesare Pavese saranno presentati i volumi «Il mestiere di scrivere»: Cesare Pavese trent'anni dopo» di Franco Vaccaneo; «I musei contadini: una memoria per i beni culturali» di Pier Carlo Grimaldi; «Luoghi pavesiani», libro fotografico di Roberto Biasich.

I cinema in Piemonte

ALESSANDRIA
ALESSANDRINO: La cosa (dramm.).
AMBRA: Ciao nemico (comico).
COMUNALE: La capra (comico).
CORSO: Blade runner (fantastico).
CRISTALLO: Penetrazione porno (sexy).
GALLERIA: Dio li fa e poi li accoppia (comico).
MODERNO: Oltre la porta (dramm.).

ACQUI
ARISTON: Summer lovers (comm.)
CRISTALLO: La ragazza di Trieste (dramm.)
GARIBALDI: non pervenuto.

CASALE MONFERRATO
MODERNO: Il drago sul lago dorato (avv.)
POLITEAMA: Viuuulentemente mia (comico).
VITTORIA: La notte di San Lorenzo (dramm.).

ASTI
LUX: Grand Hotel Excelsior con A. Celentano, Verdone e Montesano (1982, brillante).
POLITEAMA: Tenebre di Dario Argento (1982, giallo).
SPLENDOR: Porno schiave del piacere.
VITTORIA: Blade runner di R. Scott (1982, fantastico).

CANELLI
BALBO: I camionisti (1981, commedia).
RAGNO D'ORO: Porca vacca

CUNEO
CORSO: Oltre la porta.
FIAMMA: Bomber.
ITALIA: Delizie erotiche.
NAZIONALE: Io so che tu sai che io so.
LANTERI: Incontri ravvicinati del terzo tipo.

ALBA
CORINO: Delitto sull'autostrada.
EDEN: Spaghetti house.

BRA
IMPERO: La casa di Mary.
POLITEAMA: Porky's.
VITTORIA: Viuuulentemente mia.

FOSSANO
ASTRA: Grand Hotel Excelsior.
IRIDE: Manhattan baby.
POLITEAMA: Rocky 3.

MONDOVI'
CORSO: Il bacio della pantera.
ITALIA: Grand Hotel Excelsior.

NOVARA
ASTRA: Duro duro.
COCCIA: Stagione lirica, ore 21 La Bohème.
ELDORADO: Sogni mostruosamente proibiti.
EXCELSIOR: I carabbimatti.
FARAGGIANA: Bomber.
ARALDO: 2001: Odissea nello spazio.
SALESIANI: Lilly e il vagabondo.
S. CUORE: La corsa più pazza d'America
VITTORIA: Viuleniemente mia.

BORGOMANERO
LUX: Pierino fichissimo.
MODERNO: Porca vacca.
NUOVO: Grand Hotel Excelsior.

VERBANIA
APOLLO: Sul lago dorato.
ARISTON: Tempesta.
VIP: La capra.
SOCIALE (Intra): Bomber.
SOCIALE (Pallanza): Rocky III.

VERCELLI
ASTRA: Il punto proibito di mia moglie (viet. min. 18 anni).
CIVICO: ore 21, la Stagione lirica comunale presenta **La Boheme** di Giacomo Puccini con Ileana Sinnone e Gianni Mastino. Orchestra lirico-sinfonica di Piacenza diretta dal maestro Mario Braggio.
NUOVO ITALIA: Tenebre di Dario Argento (giallo).
PRINCIPE: Tradimento.
VERDI: I camionisti.
VIOTTI: Classe 1984.

SANTHIA'
IDEAL: Grand Hotel Excelsior, A. Celentano, C. Verdone, E. Montesano, D. Abatantuono, E. Giorgi (comico).
SPLENDOR: La spada a tre lame.

BIELLA
APOLLO: Aristocratica perversa.
IMPERO: Bomber.
MAZZINI: 1990: I guerrieri del Bronx.
SOCIALE: Victor Victoria.

BORGOSESIA
SOCIALE: Grand Hotel Excelsior.

Lunedì 6 dicembre ore 21 precise al
TEATRO ALFIERI
TORINO - Piazza Solferino n. 4 - Tel. 011/535.440

ASTA PUBBLICA
150 dipinti MAESTRI '900

BAJ - CAMPIGLI - CARRA' - CASORATI
CASSINARI - CANTATORE - CESETTI
CHESSA - COLOMBOTTO ROSSO - DALI'
DA MILANO - DE CHIRICO - DE PISIS
DE GRANDA - DOVA - FONTANA
GALANTE - GENTILINI - GUIDI - GUTTUSO
LILLONI - LEVI - MACCARI - MARUSSIG
MENZIO - MIGNECO - MORANDI
MORLOTTI - MUS - MUSIC - PAULUCCI
SASSU - SAVINIO - SEMEGHINI - SEVERINI
SPAZZAPAN - TABUSSO - TAMBURI
TOSI - TOZZI - UTRILLO - VELLAN

ESPOSIZIONE presso
JOLLY HOTEL AMBASCIATORI (Sala Fermi)
Corso Vittorio Emanuele 104 - Tel. 011/5752
dal 2 al 5 dicembre ore 10-23

GALLERIA SANT'AGOSTINO
VIA S. AGOSTINO 5 - TORINO
Tel. 011-535.963

Sant' Agostino

Fortumatta

Fortumatta, il jolly fortunato.

Con il jolly il tuo destino è già segnato, ricevuto o regalato sarai sempre fortunato.

Fortumatta, realizzato in oro 18 kt.. e solo:

ERREMME

Via Carlo Alberto 53 (Porta Nuova) Torino. Tel. 545.605

IMAGE STUDIO

ECONOMICI

19 Vendita alloggi

EDILFIN vende libera villetta in Torino 5 vani biservizi tavernetta box giardino dilazioni e permute tel. 506.644/5.

EDILFIN vende libera cascina collina torinese 8 vani servizi luce acqua gas riscaldamento dilazioni e permute tel. 506.644/5.

ESIM A libera Vinovo (Villaggio Ippico) villa unifamiliare recentissimi su 2 piani: p. terra salone cucina servizi, p. 1° 3 camera doppi servizi + mansarda, box per 3 auto, giardino. Mutuo, dilazioni, permute. Telefonare 512.012.

ESIM libera Parella (piazza Massaua) casa bifamiliare su 2 piani composta da 2 alloggi di soggiorno studio 2 camere cucina servizi disimpegni ampio locale seminterrato sottotetto usufruibile giardino box dilazioni permute. Telefonare 512.012.

ESIM liberi prima cintura stessa casa nuovissimi soggiorno 2 camere cucina 2 servizi disimpegni mutuo dilazioni permute. Telefonare 512.012.

ESIM libero attico recentissimo via Malta signorile panoramico soggiorno-camera tinello cucinino servizi disimpegni terrazzo. Telefonare 512.012.

ESIM libero corso Cassia soggiorno 2 camere tinello cucinino servizi a soli L. 74 milioni dilazionabili. Telefonare 512.012.

ESIM libero corso Siracusa piano alto recente signorile soggiorno 2 camere cucina doppi servizi disimpegni. Telefonare 512.012.

ESIM libero corso Grosseto recente panoramico signorile soggiorno 2 camere cucinotto servizi mutuo. Telefonare 512.012.

ESIM libero Collegno (B. Paradiso) recente panoramico ampio salone 2 camere cucina servizi terrazzi disimpegni. Tel. 512.012.

ESIM libero Parella luminoso ampio: 2 camere cucina servizi. Dilazioni, permute. Telefonare 512.012.

ESIM libero presso largo Tirreno 1962 parzialmente ristrutturato soggiorno camera tinello cucinino servizi cantina e soffitta. Telefonare 512.012.

ESIM libero Viberti recentissimo presso corso Montecucco soggiorno cucinotto camera servizi volendo box mutuo dilazioni permute. Telefonare 512.012.

ESIM libero via Cialdini recente signorile ampio salone 2 camere cucina doppi servizi 2 ingressi disimpegno. Telefonare 512.012.

ESIM libero via Pigafetta 1950 soggiorno camera tinello cucinino servizi dilazioni. Telefonare 512.012.

ESIM occupato centrale in bello stabile d'epoca 3 camere cucina servizi termo ascensore ottimo investimento. Telefonare 512.012.

ESIM Z libera precollina villetta indipendente unifamiliare con giardino passo carrato su 2 piani composta da soggiorno pranzo cucina 3 camere doppi servizi. Dilazioni, permute. Telefonare 512.012.

EUROCASE A 547.470 libero corso Sebastopoli tre camere cucina servizi piano alto termoascensore panoramico facilitazioni pagamento.

EUROCASE B 513.725 frazione stabile B. Milano: 1-2 camere servizi da 28.500.000 compreso mutuo fondiario 15 milioni termoascensore costruzione recente facilitazioni.

EUROCASE D 547.470 libero Borgo Vittoria camera tinello cucinino servizi spazioso termoascensore facilitazioni pagamento.

EUROCASE E 513.748 libero corso Novara due camere cucina servizi piano alto termoascensore 47 milioni 500 mila dilazionabili.

EUROCASE F 513.725 libero adiacente c. Francia camera cucina servizi 31 milioni contanti 10 milioni resto comodo 18 mensili.

EUROCASE G 546.748 libero adiacente ospedale Maria Vittoria camera cucina spazioso servizio interno 31 milioni dilazionabili.

EUROCASE H 545.642 libero B. Milano (corso Verona) camera tinello cucinino spazioso piano alto ottime facilitazioni.

EUROCASE I 556.387 precollina (via Cristoforo) alloggi occupati stesso stabile 2 camere tinello servizi facilitazioni.

EUROCASE L 545.642 libero B. Vittoria camera tinello cucinino servizi cantina 6° piano termo ascensore. Facilitazioni.

EUROCASE M 531.000 libero corso Vercelli 2 camere tinello cucinino spazioso cantina termo ascensore facilitazioni.

EXPOCASE
A libero lussuoso via Ventimiglia salone soggiorno 3 camere tinello cucinotto tripli servizi giardino box. Telefonare 505.208 - 504.263.

EXPOCASE B libero adiacente v. G. Reni prestigioso salone 3 camere cucina biservizi ingresso giardino box auto. Tel. 505.208.

EXPOCASE C c. Giambone libero prestigioso saloncino 2 camere cucina servizi ingresso mq 130 L. 120 milioni. Tel. 505.208.

EXPOCASE D Cernaia liberi in casa signorile 1/2 camere tinello servizi ingresso a L. 48 milioni e L. 58 milioni. Tel. 506.458.

EXPOCASE E libero S. Rita via Barletta ampio camera tinello cucinino servizi ingresso cantina L. 48 milioni. Telefonare 504.263.

EXPOCASE F via C. Alberto libero grazioso alloggetto di 2 camere cucina servizi ottimo investimento 44 milioni. Telefonare 505.208.

EXPOCASE G libero adiacente corso Belgio camera cucina servizi casa e alloggio ristrutturati L. 33 milioni. Tel. 506.458.

EXPOCASE H libero corso Traiano 2 camere tinello cucinino servizi ingresso cantina L. 78 milioni tel. 504.263 505.208.

EXPOCASE I (corso M. Grappa) via Fogazzaro libero 2 camere tinello cucinino servizi ingresso L. 64 milioni tel. 504.263.

FAILLA & BERTINETTO in palazzina prestigiosa, recentissimo, su corso Francia Collegno, saloni 2 camere cucina servizi cantina. Volendo box auto. Tel. 741.2874.

FAILLA & BERTINETTO corso Brunelleschi, piano alto, termoascensore, camera tinello cucinino bagno 33 milioni. Tel. 741.2874.

FAILLA & BERTINETTO vera occasione, termoascensore, 2 camere tinello cucinino bagno, Grugliasco, 36 milioni. Volendo box auto 15 milioni. Tel. 741.2874.

FAILLA & BERTINETTO 741.2874 libero corso Potenza v. Luini spazioso: camera cucina bagno termo ascensore, 39.500.000.

FAILLA & BERTINETTO 741.2874 affare v. Cigna v. Pesaro: ingresso camera cucina bagno cantina, 18.400.000 dilazionabili.

FAILLA & BERTINETTO 741.2874, libero corso Ferrucci corso Peschiera, in stato perfetto, ingresso camera cucina bagno cantina. Termo individuale 33 milioni 800 mila.

FAILLA & BERTINETTO libero Centro Europa recente: 2 camere cameriera cucina bagno box auto 95 milioni. Tel. 741.2874.

FAILLA & BERTINETTO 741.2874 libero in piazza Peyron, piano alto, termoascensore spazioso: 2 camere cucina bagno cantina.

FAILLA & BERTINETTO libero prestigioso, centrale mq 200, salone 4 camere cucina doppi servizi. Tel. 741.2874.

FIMINTER spa libero adiacente stadio Filadelfia soggiorno 2 camere cucina servizi ingresso L. 63 milioni. Telefonare 696.7121.

FIMINTER spa libero centro via S. Secondo soggiorno 3 camere cucina servizio ingressi L. 69 milioni. Telefonare 696.7121.

FIMINTER spa libero adiacente corso Vittorio ampio luminoso soggiorno 4 camere cucina biservizi ingresso. Telefonare 696.7121.

FIMINTER spa libero S. Salvario p. De Amicis 3 camere cucinotto servizio ingresso L. 67 milioni dilazioni. Tel. 696.7121.

GABETTI 5767 vende centralissimo via Po 3 camere cucina servizio cantina 24 milioni dilazionabili.

GABETTI 5767 vende liberi stessa casa adiacente corso Potenza via Cigna spaziosi 1-2 camere tinello cucinino bagno box con mutuo.

GABETTI 5767 vende libero Madonna di Campagna via Viterbo camera cucina con angolo cottura bagno cantina, 44.500.000.

GABETTI 5767 vende adiacente piazza Massaua via Vandalino camera cucina ingresso bagno 27 milioni 500 mila dilazionabili.

GABETTI 5767 vende libero zona Aeronautica via Errera recente spazioso camera tinello cucinino bagno ripostiglio mutuo.

GABETTI 5767 vende libero Mirafiori via Onorato Vigliani recente piano alto 2 camere tinello cucinino bagno cantina.

GEDIM corso Traiano in stabile recente signorile saloncino due camere cucina bagno. 33 milioni più mutuo fondiario e prestito a 5 anni al 10% a scalare. Tel. 517.566.

GEDIM in palazzina nuova costruzione vendiamo liberi, subito abitabili, appartamenti splendidi diverse metrature. Tel. 517.566.

GEDIM libero zona Lucento in stabile recente panoramico 4 camere cucina ingresso bagno prezzo interessante. Tel. 517.566.

GEDIM libero Alpignano in stabile recente signorile soggiorno 2 camere cucina doppi servizi. 90 milioni. Tel. 517.566.

GEDIM libero via Stradella completamente ristrutturato, ingresso 3 camere cucina e bagno. Affare 63 milioni. Tel. 517.566.

GEDIM libero via Giacosa splendido appartamento totalmente ristrutturato, mq 170 prezzo affare 130 milioni. Tel. 517.566.

GEDIM libero Moncalieri corso Trieste recente due camere tinello cucinino bagno mansarda abbinabile. Tel. 517.566.

GEDIM via Cecchi in stabile recente dotato di ascensore riscaldamento e portineria, frazione 1-2-3 camere tinello cucinino bagno anche liberi. Minimo contanti 15 milioni più mutuo fondiario e prestiti a 5 anni al 10% a scalare. Tel. 517.566.

GRIMALDI libero Mirafiori Nord piano alto signorile salone 3 camere tinello cucinino biservizi box. Telefonare 329.9007.

GRIMALDI Poste Strada piano alto camera tinello cucinino servizi cantina L. 30 milioni 500 mila. Tel. 799.114 solaio aperto.

GRIMALDI S. Rita libero piano alto ingresso 2 camere cucina abitabile ripostiglio servizi tutti i confort. Telefonare 329.9007.

GRUGLIASCO libero subito piano alto 2 camere tinello cucinino bagno 90 mq vero affare L. 74 milioni. Tel. 011 442.359.

IL MATTONE vende via Da Sanctis camera cucina servizi balconi decorosi occupata 10 milioni più mutuo. Tel. 532.760 - 531.927.

IL MATTONE vende liberi via Vandalino recente signorile 2 camere tinello servizi 75 milioni meno mutuo. Tel. 532.760 - 531.927.

IL MATTONE vende libero via Pellico (Porta Nuova) 4 camere cucina biservizi dimabile no ascensore. Tel. 531.927.

IL MATTONE vende libero corso Racconigi camera cucina ingresso servizio 2 balconi 12 milioni più mutuo. Tel. 532.760 - 531.927.

IL MATTONE vende libero corso Francia (Parella) camera cucina ingresso bagno termocentrale 38 milioni. Tel. 532.760.

IL MATTONE vende libero recentissimo Airasca 3 camera cucina ingresso bagno sufficienti 30 milioni contanti. Tel. 531.927.

IL MATTONE vende libero via Barletta signorile salottino 2 camere cucina bagno 93 milioni dilazioni o permute. Tel. 532.760.

(continua)

da GHINGHI CITTONE
nel reparto
TAPPETI
ORIENTALI

DAL 1° DICEMBRE
PER TE
E' GIÀ NATALE

con un nuovo
SCONTO a TAPPETO
e....sul tappeto
un simpatico REGALO!

****

C.VITTORIO EMANUELE 80 - TORINO
TEL. 547386

OPERAZIONE CAMBIO MOBILI

...IO VENDO I NUOVI MOBILI A TE,
TU VENDI I VECCHI MOBILI A ME...

BERTUZZI mobili

Esposizione - Via Stradella 30 - Str. Fortino 34 - Torino

ELLIS

VASTO ASSORTIMENTO

- Calzature pelletterie
- Training: le migliori marche
- Mocassini: uomo donna
- Clark: prezzo qualità

VISITATECI: CON I NOSTRI PREZZI DIVERREMO AMICI

Piazza Manno 20 TORINO

SPECIALITA' REGIONALI
PASTICCERIA CREMERIA
Rosario
Via Sansovino 281 ang. Via Ambrosini Tel. 735.937 Torino

Salone de LA STAMPA
Libreria Concessionaria dell'Istituto Poligrafico e Zecca dello Stato
Via Roma, 80 - Telefono 517.958
Vendita pubblicazioni d'arte, letteratura e legislative

Oggi
E' UNA AGENDA
Nazareno Gabrielli
VENDUTA ESCLUSIVAMENTE DA
BOIDI
via Marco Polo 15, Torino
(Crocetta)
LISTINO PREFERENZIALE PER LE AZIENDE

RB
ROSSANA

Incontrare la più bella cucina è facile; una passeggiata nel cuore della città.

IN VIA GARIBALDI 33
TEL. 011/54.21.90
TORINO

GRAN PARADISO

«Abbattiamo i camosci per salvare i camosci»

Le uccisioni selettive a pagamento sarebbero l'unico metodo per ristabilire l'equilibrio tra superficie e fauna e per sanare, con i proventi, la grave crisi finanziaria del Parco

AOSTA — *La crisi finanziaria all'Ente Parco nazionale Gran Paradiso si è acuita in questi ultimi anni, tanto mettere in forse la sopravvivenza del Parco stesso. L'onere maggiore che l'Ente Parco deve affrontare è rappresentato dalle retribuzioni alle guardie e al personale amministrativo, poi c'è l'ordinaria amministrazione dei casotti.*

Per far fronte alle maggiori spese l'Ente parco richiede maggiori contributi allo Stato ed alle Regioni interessate, Piemonte e Valle d'Aosta, alla vita del parco. In molti ambienti naturalistici si è dell'opinione di riprendere gli abbattimenti selettivi a pagamento di stambecchi e camosci contribuendo così a ridurre i problemi finanziari. Un tempo stambecchi e camosci vecchi e malati venivano uccisi da cacciatori che pur di aggiudicarsi il trofeo pagavano anche cospicue.

Il metodo venne abbandonato perché tecnici del Parco hanno abbracciato la tesi secondo cui la selezione deve avvenire naturalmente, cioè con la morte dei capi più deboli per valanga, freddo, fame o malattia. Una tesi che tutti condividono, perché nel territorio del Parco sono scomparsi taluni predatori che insidiavano la vita di camosci e stambecchi, quali la lince, il lupo, l'avvoltoio degli agnelli, sicché la selezione naturale è oggi limitata alle sole avversità atmosferiche ed ambientali.

Gli abbattimenti selettivi a pagamento contribuirebbero oltretutto a mantenere un giusto equilibrio tra superficie del Parco e fauna.

«Oggi non c'è proporzione — affermano molti naturalisti — e gli animali sono in sovrannumero e difficoltà di alimentazione nel periodo invernale e facilità di sviluppo di malattie a carattere epidemico. Con gli abbattimenti selettivi a pagamento si risolverebbero anche questi problemi». Alla direzione del Parco non sono mancate in questi anni richieste di abbattimento e stambecchi da parte di cacciatori, soprattutto tedeschi, disposti a sborsare anche 10 milioni di lire pur di possedere un bel trofeo.

Nel caso in cui le tesi degli abbattimenti selettivi dovesse riproporsi spetterà alla direzione del Parco stabilire le tariffe e alle guardie indicare i capi da eliminare che, a quanto sembra, tra soggetti vecchi e malati, non sarebbero pochi.

«23 luglio: ho visto l'aquila fare il bagno»

Nei diari di Felice Berthod, bracconiere «pentito» divenuto guardiaparco, l'emozionante scoperta, giorno per giorno, della vita della natura

AOSTA — Episodi di bracconaggio non sono mai mancati nel territorio del Parco. I cacciatori di frodo puntano la loro attenzione soprattutto allo stambecco, il cui trofeo, oltre al quintale di carne ceduta oggi a 20 mila lire il kg, può esser venduto a 4-5 milioni di lire per la testa di un animale di 14-15 anni di età, con corna lunghe 85 cm. e divaricazione di ugual misura, mentre il solo teschio è quotato attorno al milione di lire. Un camoscio può pesare 30-40 kg e la carne è venduta a 7-8 mila lire al kg, mentre il trofeo è quotato attorno alle 200 mila lire.

«I bracconieri si muovono certo con il fucile a spalla — dice Riccardo Borney, capo servizio nella valle di Rhêmes —, perché le armi; mantenute sempre efficienti, sono in genere nascoste in anfratti di roccia e tra le pietraie. Vengono prelevate al momento in cui viene deciso un atto di bracconaggio. Buona parte dei bracconieri provengono da fuori valle e con azioni di cerchiamo di coglierli in flagrante».

Anche tra i bracconieri vi sono i «pentiti», coloro che passano dall'altra parte e si arruolano nel corpo delle guardie del Parco, divenendo i più tenaci e attenti difensori della fauna. Tra i più celebri «pentiti» — o meglio, ravveduti, come si preferisce dire dei bracconieri divenuti guardiaparco — c'è Felice Berthod, ora scomparso, che ha dedicato buona parte della sua esistenza alla difesa del parco.

Promosso da guardia a caposervizio della Valsavarenche, Berthod arrivò addirittura ad addomesticare un'aquila, «Cita». Aveva costruito uno speciale trespolo che poggiava sulle spalle quadrate di un suo amico sul quale stava «Cita». Una fune lunga alcuni metri aveva un capo assicurato alla zampa dell'animale e l'altro al braccio della guardia.

Tutte le guardie del Parco parlano delle segrete dimore, dei costumi, del linguaggio, dei sentimenti, delle straordinarie virtù della fauna di cui si fanno tutori. Sanno quanti sono i capi, che età hanno, dove stanno al mattino e alla sera, che cosa mangiano, come fanno all'amore e ad ogni animale è affibiato un nome, come Sultano, Corna lunghe, Diavolo, Tarabouck e così via.

Ogni guardia la sera, nei casotti d'estate ed in fondovalle d'inverno, redige il diario della giornata che dal caposervizio passa poi alla direzione del Parco. Nel loro linguaggio semplice, spesso sgrammaticato, le guardie annotano tutto, tralasciando neppure i piccoli dettagli frutto delle loro osservazioni. E' un vero peccato che questi diari non siano raccolti e dati alle stampe. Ne verrebbe fuori la più genuina e corretta enciclopedia della natura.

Sfogliamo alcune pagine dei diari di Felice Berthod che si iniziano verso Natale, quando la neve è alta in montagna, gli stambecchi ancora in quota e le aquile affamate indugiano nei loro voli possenti tra i passi e rupi. «Con i nostri cannocchiali vediamo dappertutto la selvaggina tranquilla — ha annotato Berthod il 25 dicembre di tanti anni fa —, tutta la popolazione festeggia il Santo Natale».

Poi con primavera ed estate si fa palpitante e Berthod scrive nel suo diario del risveglio delle marmotte, della nascita in maggio dei piccoli camosci, e in giugno degli stambecchi, preoccupato del volo minaccevole dell'aquila, delle slavine, di ogni cambiamento di tempo, dei pericoli che gravano sul suo gregge.

Leggiamo: «13 di giugno. Mattino, molta neve: [illegible] il diavolo la mandasse... Le madri con i piccoli tengono sulle cenge, al sicuro, perché i loro piccini non vengano trascinati da qualche slavina. 14, mattina, tempo nuvoloso, ma freddo. I piccoli mezzo assiderati attendono forse con impazienza la venuta del sole. Nelle ore pomeridiane si [illegible] i piccoli nelle zone di Zaudanna, Poyoù e Forchin della Bioula, che giocano fra loro senza preoccuparsi della neve e del freddo. Ma saranno sottoposti alle intemperie della notte!».

Poi la descrizione dell'aquila che aggredisce un piccolo camoscio, mentre la madre sostiene l'attacco, sull'orlo di una roccia, in un duello di abilità e di astuzia. Il piccolo incauto si allontana di qualche metro per porsi al riparo della parete rocciosa; Berthod, al cannocchiale, trattiene il respiro; ma la madre, con un balzo fulmineo, raggiunge il suo nato, lo spinge contro la roccia, resta con le corna abbassate, sul lato del costone, e l'aquila è battuta.

In un'altra occasione, due aquile si calano verso quattro stambecchini: le quattro madri ed altre sei femmine, fulmineamente, fanno un quadrato attorno ai piccoli. E' un blocco contro il pericolo che viene dal cielo. Dopo venti minuti i rapaci si tuffano a volo radente sulle bestie assiepate che non cedono d'un passo. I rapaci, vinti, s'accontenteranno di rapire una marmotta.

Talvolta il nemico la spunta. Berthod annota: «Dieci agosto. Verso le nove, ho visto l'aquila che attraversava la valle, proveniente da direzione delle Meyes, tenendo negli artigli un capretto ben visibile col cannocchiale; però non ho potuto distinguere se era un camoscio o un stambecco. Il rapace era diretto verso il Lossière. Questi fatti ci fanno molto dispiacere, vedere rapire i piccoli in tale maniera».

Che stupore e che simpatia, quando Berthod vedrà l'aquila fare il bagno! Così ha narrato l'episodio: «Mi sono molto meravigliato, malgrado i miei ventiquattro anni di servizio nel parco; non avevo mai visto l'aquila prendere il bagno, né mai ne avevo sentito parlare. Nella Cheau detta di Cogne, sul versante di Livionaz, a circa quattrocento metri da dove il prato finisce per raggiungere la morena, si vede una piccola forma di laghetto, come fosse dentro un cratere di una bomba; però questo laghetto è visibile soltanto allo scioglimento delle nevi, perché non ha altre acque che lo alimentino. La giornata, 23 luglio, era caldissima; l'acqua piuttosto calda che fredda; forse per questa ragione il rapace ne godeva. Il bagno durò circa mezz'ora: l'uccello si tuffava nell'acqua per tre volte, ad intervalli di 8-10 minuti: tanto, più o meno, durò questo meraviglioso bagno».

A settembre, mentre le marmotte preparavano la tana per il letargo, comparve la volpe. Berthod, dal suo cannocchiale, non perse la scena dopo che la famiglia di marmotte, messa in allarme dal fischio della loro «sentinella», aveva cercato rifugio tra le rocce. Ecco il racconto: «Dopo circa tre quarti d'ora notavo la marmotta con la metà del corpo fuori dal buco, spiando attentamente all'ingiro. Accortasi della presenza del nemico, si metteva a fischiare per circa una decina di minuti, poi si nascondeva nella tana. Questo spettacolo si ripeteva per quattro volte. Alle diciotto circa la volpe, avendo capito che nulla poteva ottenere, si alzava pian piano e si avvicinava alla tana annusando a lungo. In seguito, riprendeva il cammino verso Pian dei Becchi».

In realtà, l'astuta volpe [illegible] e quando riapparve [illegible] tozza [illegible] marmotta, con i suoi denti gialli, come rideste, Berthod si disse contento d'aver visto la rossiccia coda della volpe battere la strada dell'umiliazione.

«Lo stambecco s'innamorò»

A novembre tra camosci e stambecchi comincia l'amore ed i giovani animali devono seguire un certo tirocinio prima di essere degni della paternità; il loro irrequietezza serve a far fuggire le femmine, a conquistarle. I vecchi maschi (10-12 anni) non si preoccupano troppo, sono più severi e padroni della situazione. «Ho voluto ben osservare le norme del più vecchio — ha scritto Berthod —; anch'esso teneva la coda alzata verso la spina dorsale, ma meno del giovane. Ho pure notato che il vecchio becco le femmine sono venute vicino, mentre tutti pascolavano: quello non le ha nemmeno guardate, continuando a pascolare tranquillamente».

E più oltre: «Nel tardo pomeriggio vedo apparire di corsa un bel maschio, esemplare di circa otto anni, ma più sviluppato di corporatura che il vecchio maschio del branco. Al sopraggiungere di questo esemplare, gli altri tre dimostrano di essere gelosi, anzi il più vecchio fece la mossa di volerlo affrontare, ma non osò. Il nuovo arrivato si avvicinò alla femmina madre dei due piccoli. Essa si trovava coricata vicino ad un sasso: prima l'annusò, in seguito la toccava per due volte con la gamba destra, all'altezza del collo; essa si alzava e si dava volentieri per due volte.

Il giorno successivo, il nuovo maschio [illegible] tato nel branco a custodia della propria femmina. Secondo Berthod, gli stambecchi, nella fase amorosa, mormorano e balbettano qualcosa. Ecco la testimonianza: «I grossi becchi si portano vicini a palmo a palmo, col muso piano, e forse balbettano qualche cosa. Ogni tanto le femmine, stanche di vederli fare quelle mosse e di sentirli mormorare, si fanno avanti per dare loro delle testate».

Sono centinaia, forse migliaia, le pagine come queste scritte dal guardaparco in tanti anni, pagine attraverso le quali sono svelati molti segreti della natura, della vita che quotidianamente si svolge nel territorio del parco nazionale del Gran Paradiso.

Servizio di
Giuseppe Margot

Le cifre del Parco

AOSTA — Il Parco nazionale del Gran Paradiso, istituito nel 1922, ha una superficie di [illegible] quadrati, di cui i tre quinti in Val d'Aosta e i restanti in Piemonte. E' tra i [illegible] di quota più alta e i [illegible] metri del Gran Paradiso.

Nell'area protetta sono stati l'anno scorso 3200 [illegible] e [illegible] camosci, oltre ad alcune aquile e un imprecisato [illegible] volpi, ermellini, donnole, faine, martore, marmotte, tassi, lepri, conigli, coturnici, galli forcelli, falchi, uccelli notturni e altri animali.

Il parco è controllato da una sessantina di guardie. Molti gli scomparsi a causa dell'intervento tra gli altri la lince, il gatto selvatico, l'avvoltoio delle nevi, l'ultimo dei quali fu ucciso nel 1913 dal cacciatore bergamasco Augusto Faganoni.

DISTRUTTO DAL FUOCO L'ALBERGO DI SANREMO DOVE SI UCCISE TENCO

L'Hotel Savoia era chiuso da 8 anni ma aveva ancora all'interno preziose suppellettili - Le fiamme domate all'alba

SANREMO — Alle prime luci dell'alba, dopo un'intera notte di lavoro, i vigili del fuoco di Sanremo, hanno potuto tracciare un primo sommario bilancio dell'incendio che venerdì sera ha minacciato di radere al suolo l'Hotel Savoia, una delle ultime testimonianze della «Belle Epoque», chiuso ed in stato [redacted] abbandono da ormai 8 anni.

Impossibile stabilire con esattezza le [redacted] dell'incendio. [redacted] vigili del fuoco sospettano che abbia un'origine dolosa. *«Non abbiano trovato nulla [redacted] compromettente* — hanno detto i pompieri — *ma, del resto, era impossibile identificare tra le cataste di tappeti, coperte, biancheria, carbonizzate, lo straccio imbevuto [redacted] combustibile che potrebbe avere appiccato il fuoco».* I vigili del fuoco escludono che l'incendio possa essere stato originato da un cortocircuito: *«Nell'albergo* — spiegano — *la corrente era stata staccata da tempo. Inoltre, l'ultima volta che il custode vi era entrato, risale [redacted] martedì scorso».*

Dopo di allora, il guardiano, Antonio Ammirati, non [redacted] è più visto. Era stato colto [redacted] malore, e si era fatto ricoverare in ospedale. Il compito di custode [redacted] stato affidato [redacted] una conoscente, Lidia Petrichiuto. La donna ha detto [redacted] avere chiuso tutte le porte [redacted] finestre del piano terreno martedì mattina, [redacted] di non essere più entrata nell'albergo. *«Tutti i giorni* — ha detto — *ho controllato che le entrate fossero regolarmente chiuse. Ma l'ho fatto dall'esterno».* Impossibile, quindi, anche pensare ad un mozzicone di sigaretta dimenticato acceso.

Inoltre, [redacted] avvalorare la tesi dell'incendio doloso vi [redacted] rebbero i diversi focolai, divampati all'improvviso, in più parti dell'edificio di cinque piani. I pompieri si sono trovati di fronte ad un incendio esteso [redacted] più piani ed a più camere [redacted] comunicanti, come se qualcuno [redacted] appiccato il fuoco con meticolosa precisione, eseguendo [redacted] piano ben preciso.

L'ammontare del danno subito dalla Spa Porporato di Torino, la società propietaria dell'immobile, non è stato ancora accertato. Il «Savoia» era cadente, abbandonato, privo di apparente valore; ma, all'interno vi erano ancora mobili d'epoca, specchiere intarsiate, tappeti di gran pregio, argenteria, tendaggi di velluto. Il fuoco ha distrutto ogni cosa, [redacted] tutto quanto è stato risparmiato non ha potuto evitare il danno provocato dal fumo che, quando [redacted] intervenuti i pompieri, ormai aveva invaso l'intero edificio.

Il «Savoia» ha una sua storia tragica. Una storia recente: in una delle [redacted] vi si uccise con un colpo di pistola il cantante Luigi Tenco. Era stato escluso [redacted] finale del Festival di Sanremo e, per protesta, si sparò. Il suo tragico gesto creò un [redacted] la cui eco [redacted] è [redacted] spenta. [redacted] sono ormai passati [redacted] anni.

Sul «Savoia», nello scorso mese di settembre, si [redacted] cesa [redacted] vivace polemica, legata ad [redacted] progetto di ristrutturazione, ancora in fase di studio, che prevedeva l'abbattimento del vecchio edificio [redacted] la sua ricostruzione in termini più moderni e razionali: 200 camere [redacted] posti-letto, con tutti i servizi, che oggi sono carenti, ristorante, piscine, palestra, sala congressi, un parcheggio interrato di tre piani, capace [redacted] 500 auto. Inoltre, accanto all'albergo, sarebbero dovuti na[redacted] duecento residence. Minilocali da adibire [redacted] «seconda casa».

Il progetto aveva trovato la decisa opposizione [redacted] uomini di cultura e d'arte, [redacted] ed organismi sociali, ed era stato «congelato», in attesa di tempi migliori. In pratica, gli oppositori contestavano l'abbattimento dell'edificio, mentre i sostenitori rivendicavano la necessità [redacted] buttar giù tutto e di ricostruire ex novo, per diminuire i costi, altrimenti impossibili.

La polemica ora è sopita, ma [redacted] è stata cancellata. Cova semplicemente sotto la cenere.

Gianpiero Moretti

Frane nell'Oltrepò

VOGHERA — *(e.g.)* Riaffiora la paura nell'Oltrepò pavese per le frane. Sono bastati pochi giorni di pioggia per provocare [redacted] disastro sull'Appennino pavese. Un movimento franoso [redacted] vaste proporzioni ha infatti inghiottito circa trecento metri della strada provinciale Valverde-Zavattarello al km 16, in località Costa Mezzano, e minaccia d'investire [redacted] villa di proprietà di Francesco Giacco, [redacted] 49 anni, abitante [redacted] Trezzano sul Naviglio. La frana ha già abbattuto il muro di cinta e si [redacted] lentamente avvicinando all'edificio. Sono stati divelti anche alcuni pali in cemento dell'elettrodotto che porta la corrente della diga del lago Tidone [redacted] numerosi paesi della Valle Staffora.

Rischiano di rimanere senz'acqua potabile parecchi Comuni collinari della [redacted] di Santa Maria della Versa, in quanto lo smottamento ha messo in pericolo la conduttura del Consorzio acquedotti Oltrepò pavese. Si temono danni anche a due altre ville.

[redacted] per [redacted]

VOGHERA — *(e.g.)* Se l'è cavata con un'ammenda di centomila lire [redacted] guardia giurata Renato Lavezzi, di 31 anni, abitante [redacted] Casteggio, dipendente di un istituto di vigilanza di Pavia. Lavezzi [redacted] stato arrestato pochi giorni fa con l'accusa di detenere illegalmente armi. I carabinieri gli avevano trovato in [redacted] tre pistole, due [redacted] quali regolarmente denunciate, e 158 proiettili per le stesse armi. Per tenere [redacted] pistola, secondo i carabinieri, avrebbe dovuto [redacted] in possesso della licenza di collezionista.

Il difensore della guardia giurata ha dimostrato al processo, celebrato ieri per direttissima [redacted] tribunale di Voghera, che la terza pistola gli era stata [redacted] in dotazione dal suo istituto di vigilanza.

Si sono dichiarati d'accordo i giudici, che lo hanno assolto da quest'accusa perché il fatto [redacted] costituisce reato, condannandolo invece all'ammenda [redacted] centomila lire per la detenzione abusiva delle munizioni.

E' deceduto l'
[redacted]
Crescenzo [redacted]
Ne danno il triste annuncio la moglie, il padre, fratelli e sorelle, il nipote Enzo e parenti tutti. Funerali [redacted] ore 14,30 parrocchia Pozzo Strada. Non fiori, ma opere di bene. La presente è partecipazione e ringraziamento.
— Torino, [redacted] dicembre 1982

Mario Camandone partecipa al dolore [redacted] famiglia Sateriale per [redacted] perdita del caro **ENZO.**

Raffaele, Giuseppe, [redacted], Francesco e A[redacted] Lapiccirella ricordano con dolore l'
avv. [redacted] Sateriale
e [redacted] vicini ai familiari per [redacted] grave perdita.
— Torino, 4 dicembre 1982.

[redacted] profondamente addolorata [redacted] piange il caro amico
avv. Crescenzo [redacted]
— Torino, 4 dicembre [redacted].

Gianni Bugiioni di Monale ricorda con infinito rimpianto il vecchio amico
avv. [redacted]
— Torino, [redacted]

Anna e Giovanni Viriglio con **Stefania e Giusi**, partecipano commossi al dolore [redacted] Pia e dei familiari tutti, per la scomparsa dell'amico [redacted] sempre
[redacted] Crescenzo Sateriale
— Torino, 3 dicembre 1982

Giovanni Viriglio e Andrea Meduri, [redacted] i **Collaboratori dello studio** prendono viva [redacted] al dolore [redacted] familiari tutti, per la scomparsa dell'
avv. Crescenzo Sateriale
— Torino, [redacted] dicembre 1982.

Vittorio e Giuseppe Ghy partecipano commossi al [redacted] della famiglia per la scomparsa dell'
avv. Crescenzo Sateriale
— Torino, 3 dicembre 1982.

Il [redacted]iglio di Amministrazione, il Collegio [redacted] e la [redacted] Cen[redacted] [redacted] Bancario [redacted] annunciano con profondo cordoglio [redacted] scomparsa dell'
avv. Crescenzo Sateriale
Condirettore centrale [redacted]
e partecipano [redacted] lutto della famiglia.
— Milano, 3 dicembre 1982.

La famiglia **Sparavigna** [redacted] vicina [redacted] loro.

Dividono il dolore della famiglia [redacted] premature [redacted]parsa del [redacted] gli amici
Alcibiade [redacted]
[redacted] Silvestro
Wilma e Totò Ianni
Antonello Bonu
Astrid e Ninillo Jorfida
Carmen e Tonino Jorfida
Filippo Ottavian[redacted] Russo
Amelia e Vito Lacquaniti
Carlo Brosso
[redacted] e Federico Pettiti
Vito Sanguiolo
[redacted] e Aldo Albanese
Gigi Albanese
Marisa e Natalino Anesidi
Giovanna e Giannantonio Russo
Netty e Pippo [redacted]
[redacted] Cotillo
Bartolomeo Biangetti
Maria Franca Biangetti
Giorgio Biangetti
Maria e Tito Jannelli
Fiorella e Attilio Ferrini

Si associano:
Dino Bestetti
Luigi Bonazzi
Mauro Bollazzi
Fernando Dell'Amico
Tarcisio Delepiane
Giuseppe Gallaretti
Luigi Garibaldi
Giulio Ghidotti
Giorgio Pavesi
Durante Peri
Dario Salmoiraghi
[redacted] Speciale
Roberto Villa

La Direzione, i Funzionari [redacted] il Personale della [redacted] di Torino annunciano con profondo cordoglio la scomparsa dell'
avv. Crescenzo Sateriale
Condirettore centrale dell'Istituto,
e partecipano al grave lutto [redacted] famiglia.
— Torino, 3 dicembre 1982.

Si [redacted]:
[redacted] Assom
Emilio Avogadro
[redacted] Barbaro
Italo [redacted]
Gian Luigi Boccardo
[redacted]ini [redacted]
[redacted] Cattero
Osvaldo Campra
Mario Castelli
Michele Ciampa
[redacted] Cicogna [redacted]
Renato Cerlano
Carlo Cerino
[redacted]
Paolo Curti
Fabio De Pieri
Gino Di M[redacted]
Giorgio Dini
Paolo Gandino
Francesco Garino
Francesco Ghigo
Francesco Giuliano
Pasquale Lasalva
Lorenzo Laidi
Alfonso Luchino
Silvio Manchelli
Paolo Mangani
Elio Marchino
Antonino Mazzara
Alberto Novelli
Fausto Pecorelli
Pietro Porocchia
Pietro Roffino
Piergiovanni Rosso
Felice Sanzin
Natalino Sarti
Lorenzo Schenetti
Mario Serafino
Reginaldo Sereno
Pierino Strella
Andrea Vaglini
Alio Vattolin[redacted]
Pier Giorgio V[redacted]
Giuseppe Zucco

Felice e Nelda Sanzin partecipano al [redacted] della famiglia.

Si uniscono:
Angelo e Annamaria Vallesi
Giuseppe Savio
Giacomo Monaco
Augus[redacted]

Sergio e M[redacted] [redacted] ricordano l'amico **ENZO.**

Annamaria Sardiro Franco ed il figlioccio **Antonello Randone** con l'amico **Saverio Frazzini** e famiglia piangono l'amato indimenticabile
Enzo Sateriale
e sono vicini ai famigliari.
— Torino, 3 dicembre [redacted]

E' mancato all'affetto dei suoi cari
Lorenzo Buri
[redacted]
Lo annunciano: la moglie **Anna Bronzino**, i figli: **Franco** con la moglie **Paola Torazza, Maria Rosa** col marito **Enrico Tallone** e la piccola **Eleonora, Luigina,** fratello, sorella, zia, cognati cognate. Funerali oggi 4-12-1982 alle ore 14,30 partendo dall'abitazione via San Lorenzo 23.
— Collegno, 4 dicembre 1982.

Si uniscono al dolore gli amici:
Lino Masera
[redacted]
Giuseppe Bertolotto e famiglia
Alessandro Gramaglia
[redacted] Gilardi e figli
Filippo Odetti
Franco Sasso
Luigi Giacometto
Dino Falchero
famiglia Giovanni Torazza
famiglia Lorenzo Gilardi
famiglia Sandro e Beppe [redacted]
famiglia Pietro Saracco
famiglia Baudino

Ezio e Luciana Mandelli con i figli **Paolo e Piero** partecipano al dolore della famiglia per la scomparsa di
Lorenzo Buri
— Collegno, 3 dicembre 1982

Il 2 dicembre 1982 [redacted] cari
Margherita Codri [redacted]
Lo annunciano con infinito rimpianto [redacted] figlia **Silvia** con il marito **Corrado** e il figlio **Andrea**, la [redacted] **Graziella**, il cognato **Sergio**, i cugini, i nipoti. Riposa [redacted] cimitero di Trieste.
— Torino, 4 dicembre 1982.

Katty, Geppe, Anna Ferroglio [redacted] figli partecipano [redacted] rimpianto al grande dolore di Silvia, [redacted] perdita della sua cara **MAMMA.**

Gabriella, Anna e famiglie [redacted] affet[redacted] vicine a Silvia ricordando [redacted] cara **ZIA.**

Sono affettuosamente vicini a Silvia [redacted] Corrado gli amici:
Robi Amari
Fernando Anna Antonini
Clemente Marco Silvana Bertola
Pia Campi
Sergio Anna Candeletti
Carlo Vera Cazzaniga
Luca Grossi
Binni Elvira Ilotte
Giambeppe Riva
Dina Robioglio

Sono vicini a Silvia:
Ettore e Franca Meraschi
Alberto e Gianna Chiaravigilo

L'Ata partecipa al dolore della famiglia Ferroglio.

Cristianamente [redacted] mancata [redacted] suoi cari
Margherita Gelsomino
n. Sapello
Addolorati lo annunciano il marito [redacted] con tutta la famiglia. Funerali lunedì 6, alle ore 8,45, dall'Ospedale Molinette, [redacted] Sanlena. Servizio pullman.
— Torino, 4 dicembre 1982.

Cristianamente è mancata
[redacted] Teresa Galetto
ved. Segile
anni 90
Ne danno il triste annuncio la figlia, i nipoti e i parenti tutti. Funerali 4 corr. m. ore 14,30 Parrocchia S. Teresina.
— Torino, 3 dicembre 1982.

Fatale destino rapiva ai suoi cari
Giuseppina [redacted]
La piangono la sorella **Caterina** e nipoti, il fratello **Giovanni**, cognata e nipoti; i funerali avranno luogo sabato 4 dicembre alle ore 14,30 in Caselle, partendo dall'abitazione, viale Alcide Bona 7.
— Caselle, 3 dicembre 1982.

La famiglia **Cumino** partecipa al dolore dei familiari per la scomparsa della cara **PINA.**

Partecipano addoloratissime per [redacted] [redacted] dipartita [redacted] famiglie:
[redacted] Cresto
Adelio Tove
Stefano Borgo.

Cristianamente è mancato ai suoi [redacted] il
[redacted]
anni 70
L'annunciano la moglie **Maria Cordetto**, la [redacted] **Maria Caudera ved. Cor[redacted]**, il cognato **Giacinto Vallero** e famiglia, nipoti, pronipoti, cugini, parenti tutti. Funerali sabato [redacted] corr. [redacted] 15,30 dall'abitazione via Ceretta Inferiore 13. La presente è partecipazione e ringraziamento.
— S. Maurizio, 2 dicembre 1982.

E' mancato
Riccardo Marcucci
anziano FIAT
L'annunciano addolorati la moglie e parenti tutti. Funerali sabato 4 ore 15,30 da via Pisacane 21, indi la cara salma verrà tumulata nella tomba di famiglia nel cimitero di Nichelino.
— Revigliasco, 3 dicembre 1982.

Cristianamente è mancata all'affetto dei suoi cari
Natalina Torchio
[redacted] Forno
Ne danno il triste annuncio il figlio Luigi, la [redacted] **Laura Nicola**, gli adorati nipoti **Elma e Gianaugusto**, fratello, cognati, cognate, nipoti, parenti tutti. Un ringraziamento particolare [redacted] Reverend[redacted] Superiora della Casa dell'Immacolata di Pianezza e a suor Agnesida per le premurose cure prestate. Funerali oggi ore 15,30 da Borgo Nevila.
— Moncalieri, 4 dicembre 1982.

Serenamente è mancato all'affetto dei suoi cari
[redacted]
Lo [redacted] moglie **Antonia**, le figlie **Enza ed Elisa**, generi, nipoti, fratello, sorelle, cognati, parenti tutti. Un particolare ringraziamento [redacted] dottoressa Lidia Roverà per le premurose [redacted]. Funerali sabato 4 corrente ore 14, 15 da [redacted] Don Murialdo 8.
— Torino, 3 dicembre 1982.

Partecipano, [redacted] tanto affetto al dolore della famiglia, **Ercolina e Celestino Tarnengo, Adriana e Mario Scandola.**

E' [redacted]
Lelio Segre
Lo annunciano tristemente la sua [redacted] i figli **Giorgio e Daniela** con le rispettive famiglie. [redacted] (Israel) [redacted] novembre 1982.
— Torino, [redacted] dicembre 1982.

E' mancata all'età di 81 anni
[redacted] Lavarino
ved. Cassiegno
Addolorati lo [redacted]: il figlio **Piero**, la nuora **Lucrezia**, i nipoti **Giorgio e Cinzia**, il fratello e [redacted] tutti. I funerali avranno luogo lunedì 6 dicembre [redacted] 10,15 presso [redacted] Parrocchia di S. Giuseppe Cafasso, [redacted] Grosseto.
— Torino, 4 dicembre 1982.

La famiglia **Costa** partecipa al dolore della famiglia

La sera del 2 dice[redacted] mancato all'affetto dei suoi cari il
[redacted] uff. Francesco [redacted]
di anni [redacted]
Addolorati lo annunciano la [redacted] **Angioletta** [redacted] il marito [redacted] **Poiset**, i nipoti **Fabio** con **Silvia e Simona**, il fratello **Domenico** [redacted] **Graziella e Rosanna**, la cognata [redacted] **Cucco** e i nipoti **Lusona e Ponzetto**. I funerali saranno oggi 4 dicembre [redacted] ore 14,30 al cimitero di Pont S. Martin (Aosta) provenendo da Ver[redacted]
— Verona, 4 dicembre 1[redacted]2.

E' mancato
Giovanni Cannoni
Lo annunciano il figlio **Gaetano**, [redacted] nuora **Laura**, l'adorata **Marcella**, i consuoceri **Ferinetti**. Funerali oggi ore 14,30 ospedale S. Luigi. Funzione Bruino [redacted] 15.
— Bruino, 4 dicembre 1982.

Gli zii [redacted] partecipano commossi al dolore [redacted] Gaetano e Laura.

[redacted] **Consiglio di Amministrazione Collegio** [redacted] **Tecnici e Dirigenti** della **Juventus F. C. S.p.A.** partecipano [redacted] profondo cordoglio [redacted] dolore della famiglia [redacted] perdita di
Giovanni Ferrari
[redacted] giocatore della società
— Torino, 4 dicembre 1982.

E' mancata all'affetto del suo **Danilo**
[redacted] Guglielmi
ved. [redacted]
Si uniscono [redacted] dolore del figlio, la [redacted]rella **Anita** [redacted] fratello **Carlo**, parenti e amici tutti. Il funerale oggi alle ore 14,30 cappella del Cimitero Torino Sud.
— Torino, 4 dicembre 1982.

Serenamente è mancata
[redacted] Pezzoni
ved. Civardi
Lo annunciano [redacted] figli, [redacted], nipoti. I funerali [redacted] oggi, ore 14, Ospedale Martini, largo Gottardo, [redacted] ore15 parrocchia S. Giacomo di La Loggia. La presente è partecipazione e ringraziamento.
— Torino, 3 dicembre 1982.

La **FIAT Auto S.p.A., Direzione [redacted]rale, Dirigenti e Collaboratori** [redacted] partecipano con profondo cordoglio al lutto del sig. cav. Giuseppe Civardi per la scomparsa della mamma sig.ra
[redacted]
ved. Civardi
— Torino, 3 dicembre 1982.

Anna e Paolo Boano partecipano con profondo cordoglio al lutto della famiglia Civardi per la dipartita della mamma signora
[redacted] Pezzoni
ved. Civardi
— Torino, 3 dicembre 1982.

Collaboratori e Maestranze del [redacted] Stile [redacted] partecipano commossi al lutto del cav. Giuseppe Civardi per la perdita della mamma signora
Maria [redacted]
ved. Civardi
— Torino, 3 dicembre 1982.

Giulio e Ro[redacted] [redacted] Angeli si uniscono al dolore [redacted] Aldo, [redacted], Pierino.

I **Dipendenti** della **Carrozzeria [redacted]** si uniscono al dolore di Aldo, Carletto, Pierino per la scomparsa della [redacted]
Livio Celle
Sergio Dalferro
Domenico Grieci
Felice Morano
Giuseppe Martin[redacted]
Aldo Rastaldi
Silvio Vaglietti
partecipano [redacted] della famiglia Civardi

Anna Mari[redacted] Nebbia, Ida Capello, [redacted] **Cairo, Elena Imarion,** con le rispettive famiglie, annunciano la dipartita della loro amatissima sorella
Teresa Senno
in Bertini
— Roma, 3 dicembre 1982.

Nicola e [redacted] con [redacted] figlie **Gabriella** [redacted] con **Maurizio** [redacted] **Michele, Giovanna** con [redacted] **Nicola** partecipano al grande dolore [redacted] Gigi, Riccardo, Grazia, Antonio [redacted] Nicoletta [redacted] l'improvvisa scomparsa di
Rita Perazzo
in Greppi
— Bergamo, 3 dicembre 1982.

Leopoldo e Tina, Amleto e Vittoria, Antonio e Gisella, suor **Assunta, Augu[redacted] e Mariarosa, Grazia e Mario, Emilio e** [redacted] e [redacted] partecipano al dolore [redacted] Antonio [redacted] Nicoletta [redacted] la scomparsa della mamma **RITA.**

[redacted]le, Caterina, Cesare, Ornella e [redacted] Pia Orsini sono affettuosamente vicini a Elena, Lucia, Piercarlo e Paolo per l[redacted]comparsa della mamma, signora
Olga Bertolero
ved. Varda
— Torino, 3 dicembre 1982.

Famiglia Boe[redacted] Longis ricordano [redacted] commozione la [redacted]
Olga [redacted]
— Torino, 4 dicembre [redacted].

[redacted] della P[redacted] **Eugenio Meccari**, unitamente ai [redacted] della **Giunta e del Consiglio Provinciale**, [redacted] de viva parte al lutto del ragioniere Capo dott. Serafino Massari [redacted] la scomparsa della madre
Fulvia Paoletti
ved. [redacted]
— Torino, 4 dicembre 1982.

Il **Segretario Generale della Provincia**, unitamente al **personale tutto**, prende viva parte al lutto

RINGRAZIAMENTI

La famiglia **Travani** sentitamente ringrazia chi ha partecipato al [redacted] dolore per la scomparsa del loro caro **ETTORE.**

[redacted]

Nel decimo anniversario della morte di
Bona Lombardi
[redacted] famiglia [redacted] l'**Agesci** celebreranno una Messa di suffragio lunedì 6 dicembre alle ore 18 nella cappella interna dell'Ateneo salesiano entrata da via Caboto 25
— Torino, 4 dicembre 1982.

[redacted] [redacted]
Giuseppe [redacted]
Vivi [redacted]e nel mio cuore [redacted] infinito amore tanto rimpianto tua moglie e cari.

1955 1982
[redacted] Gherra
Sempre affettuosamente ricordato. [redacted] Messa in Givoletto 4 [redacted]bre ore 17.

Pur non avendoci [redacted] lasciato [redacted] un solo istante e soprattutto colmi del [redacted] bene mai così intenso [redacted] vivo, dobbiamo tanto [redacted] ricordare il nostro
[redacted]
con una S. Messa che sarà celebrata lunedì 6 dicembre, alle ore 18 presso la Chiesa dell'Istituto Maddalene di Vigevano, corso Genova 5. A tutti gli [redacted] e conoscenti un grazie sentito per la partecipazione e [redacted] l'affettuoso ricordo. **Ottorino, Nucci e Bruna Bossi.**
— Vigevano, 4 dicembre 1982

1981 1982
Carla Saracco e Ughetta ricordano agli amici l'
arch. Sergio Ruella

Una Delta, un jet.

Delta è una delle prestigiose vetture della Lancia, la marca più volte campione del mondo. E la Lancia fa parte della Fiat. Come la Ferrari, del resto.

Dal «jet» della strada al «jet» del cielo: Fiat progetta e costruisce insieme ad imprese internazionali numerosi motori per aerei. Il motore del nuovo Boeing 757, per esempio.

E tutto è nato con l'automobile. Nella sua continua evoluzione, la Fiat ha sviluppato, con l'automobile, conoscenze tecnologiche che ha saputo applicare ad altri settori.

Come turbine a gas, valvole cardiache, trattori, motori marini, telecomunicazioni, autocarri, macchine movimento terra, impianti idroelettrici e di irrigazione, porti, aeroporti, sistemi robotizzati, pacemakers, componenti ad elevata tecnologia per l'industria mondiale.

E questa diversificazione porta esperienze che si riversano anche sull'automobile nello sforzo costante di migliorarla.

Ogni prodotto Fiat diventa così il risultato di un sistema integrato che fa di Fiat una delle prime industrie nel mondo, e dell'Italia uno dei paesi industriali più stimati.

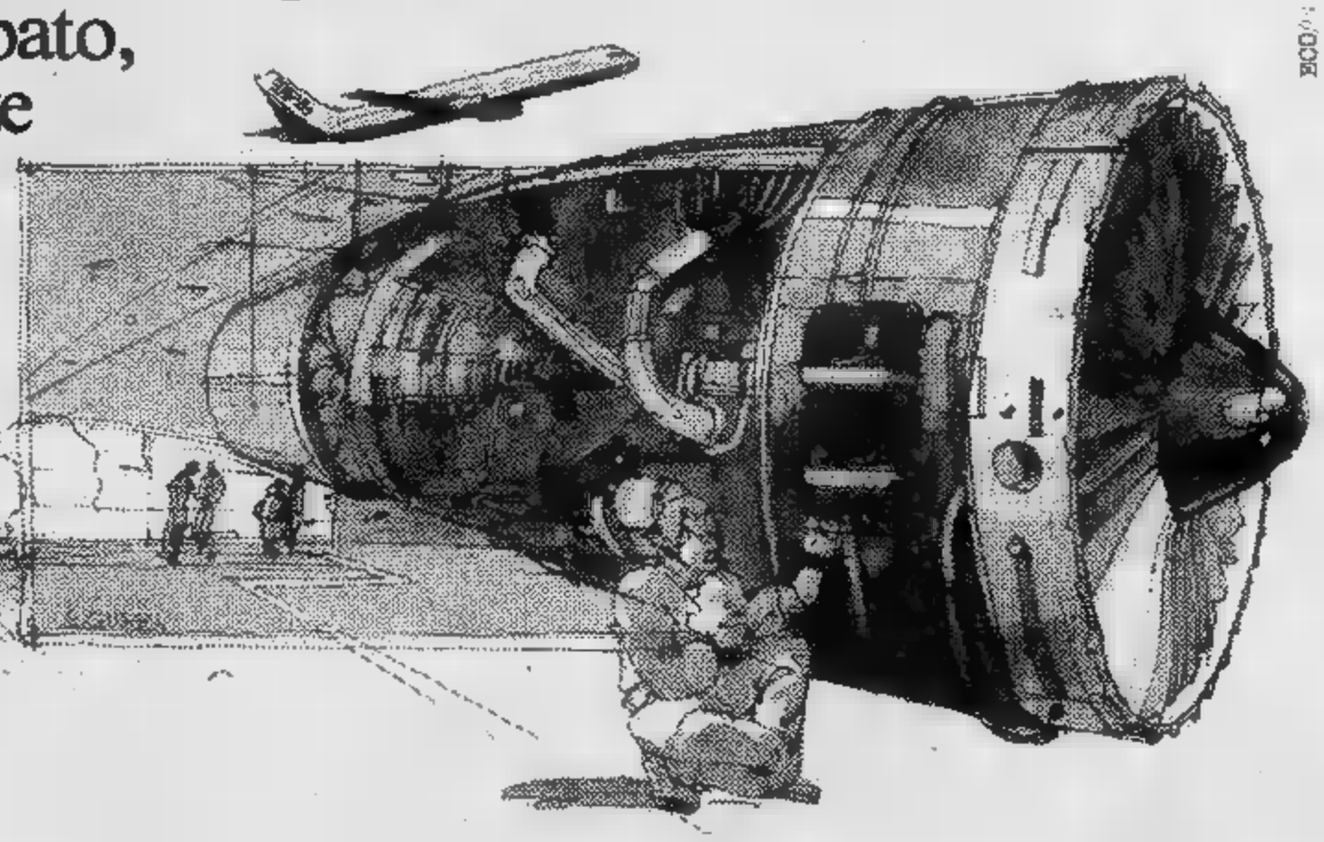

Nati per l'auto abbiamo imparato a fare altre cose.
E tutto per fare prodotti migliori.

Fiat Gruppo.
Un'impresa italiana.

Scarseggiano i fondi per ampliare l'acquedotto delle Langhe

UNA SORGENTE SUL COLLE DI TENDA PUO' DISSETARE CUNEESE E ASTIGIANO

Al Consorzio sono pervenute richieste anche dalla Liguria, ma si stanno utilizzando gli ultimi 800 milioni - Nei prossimi giorni le condutture raggiungeranno Santa Vittoria d'Alba e il Roero

ALBA — L'acquedotto consorziale delle Langhe e Alpi Cuneesi, iniziato nel 1966 è destinato a risolvere il problema dell'approvvigionamento idrico di una vasta zona del Piemonte meridionale (tanto che già si dice sarà il più importante della regione e il secondo a livello nazionale dopo quello delle Puglie), necessita di finanziamenti per il completamento.

Prelevando l'acqua dalle sorgenti Borello e Mondini, in Val Corsaglia, attualmente rifornisce una novantina di Comuni del Monregalese, del Cebano e delle Langhe, e vogliono essere allacciare i Comuni del Roero (una quindicina), alcuni dell'Astigiano. Le esigenze sono molteplici. Anche la Regione Liguria ha già chiesto al consorzio l'allacciamento di località in Piana Crixia.

Proprio in questi giorni, però, il consiglio di amministrazione del consorzio, composto da numerosi sindaci e di cui è presidente il dott. Giacomo Oddero, ha deliberato di utilizzare gli ultimi 800 milioni rimasti a fronte dei finanziamenti finora ottenuti (oltre 11 miliardi in totale) per completare il Roero.

Le condutture attraverseranno, quindi, nei prossimi giorni, il territorio comunale per raggiungere Santa Vittoria d'Alba. «*Dopo questi 800 milioni* — dice Oddero — *i finanziamenti a disposizione del consorzio saranno esauriti e se non ne arriveranno altri, saremo costretti ad interrompere i lavori, con grave rischio per l'aumento dei prezzi*».

Con questa cifra non è ancora possibile dare, effettivamente, l'acqua ai Comuni richiedenti: urgente quindi disporre di altri finanziamenti. Il problema è molto sentito e importante. La carenza di acqua è di sviluppo turistico ed economico di un'intera zona. Si sono fatti carico di questa esigenza ventitrè parlamentari piemontesi che hanno già presentato una proposta di legge che attende di essere finanziata. Contiene la richiesta di 30 miliardi, che dovrebbero essere erogati, attraverso la Regione Piemonte, «contributo speciale», nell'arco di 5 o 6 anni.

TOMMASO ZANOLETTI

GIACOMO ODDERO

Tale finanziamento sarebbe sufficiente a completare l'opera: allacciare i centri del Roero in attesa e anche potenziare la portata dell'acqua, già insufficiente, mediante la captazione di una nuova sorgente. Questa è già individuata. Sgorga abbondantemente dalla galleria ferroviaria di Tenda, nel Comune di Limone. Tale sorgente è stata posta sotto controllo da tempo e è risultato che la portate minime è circa 400 litri al secondo, per arrivare a punte massime dell'ordine di 1000 litri.

«*La sua utilizzazione* — dice Oddero — *presenta innumerevoli vantaggi. Innanzitutto assicura l'integrazione necessaria (dagli attuali 220 a 500 litri al secondo) e in secondo luogo, data l'altezza di 1000 metri, sarebbe consentita l'erogazione per caduta*».

Secondo un progetto di massima già elaborato, si dovrebbe realizzare un'unica conduttura fino ai pressi di Magliano Alpi. Di qui si biforcherebbe in due rami: uno verso Bric Mirabello (Monbarcaro) e l'altro verso La Morra. «*Anche altre soluzioni sono state prese in considerazione* — dicono i dirigenti del consorzio — *come ad esempio la realizzazione di un invaso artificiale in località Belbo o in Val Corsaglia, oppure ricorrere all'utilizzazione di acque sotterranee nella pianura. Ma, fra tutte, quella ottimale e forse meno costosa è parsa quella della captazione della sorgente di Tenda*».

Il consorzio dell'acquedotto che ha consentito a molti Comuni di consegnare alla storia l'immagine della carrucola cigolante che a forza di braccia estraeva dal pozzo il secchio d'acqua, fu costituito nel lontano 1958. «*La Langa è sete* — si diceva allora —. *Occorre trovare dei rimedi*».

Lungaggini burocratiche, difficoltà di finanziamento provocarono però ritardi notevoli all'inizio dei lavori ed occorsero ben dieci anni per eseguire i primi lotti. Nel 1968. I primi finanziamenti furono a totale carico dello Stato. Poi, a seguito del trasferimento alle Regioni delle funzioni amministrative in materia di acquedotti, altri furono ottenuti attraverso l'ente regionale, e i lavori poterono proseguire a ritmo più veloce (a tuttora sono stati realizzati circa 350 chilometri di condutture).

Rimangono da allacciare i Comuni del Roero di Santa Vittoria, Monticello, Piobesi, Corneliano, Castagnito, Vezza, Magliano Alfieri, Castellinaldo, Canale, Priocca, Govone, Monteu, Montaldo e Santo Stefano Roero, nonché Roddi e Santo Stefano Belbo. Nell'Astigiano si vorrebbe estendere l'acquedotto delle Langhe a quello della Val Tiglione che ha problemi di approvvigionamento, specie nel periodo estivo per Canelli, Castagnole Lanze e fino a Nizza.

Prelevando l'acqua dalla sorgente di Tenda diventerebbe possibile rifornire anche altri centri del Cuneese, come Boves, Peveragno, Beinette e ancora estendere le condutture oltre Valle Uzzone, fino ai confini con la Liguria.

Un progetto ampio e costoso per la cui realizzazione occorrono finanziamenti che il consorzio sta sollecitando a tutte le direzioni essendo l'approvvigionamento idrico indispensabile per dare nuovo impulso all'economia.

I centri serviti dalla rete consorziale

ALBA — I Comuni serviti dall'Acquedotto consorziale delle Langhe e Alpi cuneesi, al 30 novembre 1982, sono: Mondovì, Monastero Vasco, Montaldo Mondovì, Torre Mondovì, San Michele Mondovì, Lesegno, Ceva, Monbarcaro, Monesiglio, Gottasecca, Camerana, Saliceto, Prunetto, Bergolo, Castiglione Tinella, Cherasco, Niella Tanaro, Benedetto Belbo, Gorzegno, Levice, Pezzolo, Valle Uzzone, Serravalle, Bossolasco, Sinio, Neviglie, Neive, Barbaresco, Castellinaldo, Barolo, La Morra, Serralunga, Bergolo, Cissone, Serravalle Langhe, Cerretto Langhe, Diano Torre, Leggia Serria, Montelupo Albese, Diano d'Alba, Grinzane Cavour, Alba, Roddi, Borgomale, Treiso, Santo Stefano Uzzone, Cortemilia, Feisoglio, Cravanzana, Castino, Torre Bormida.

Alimenta, inoltre, l'acquedotto il Consorzio Langhe Astigiani, comprendente 21 Comuni.

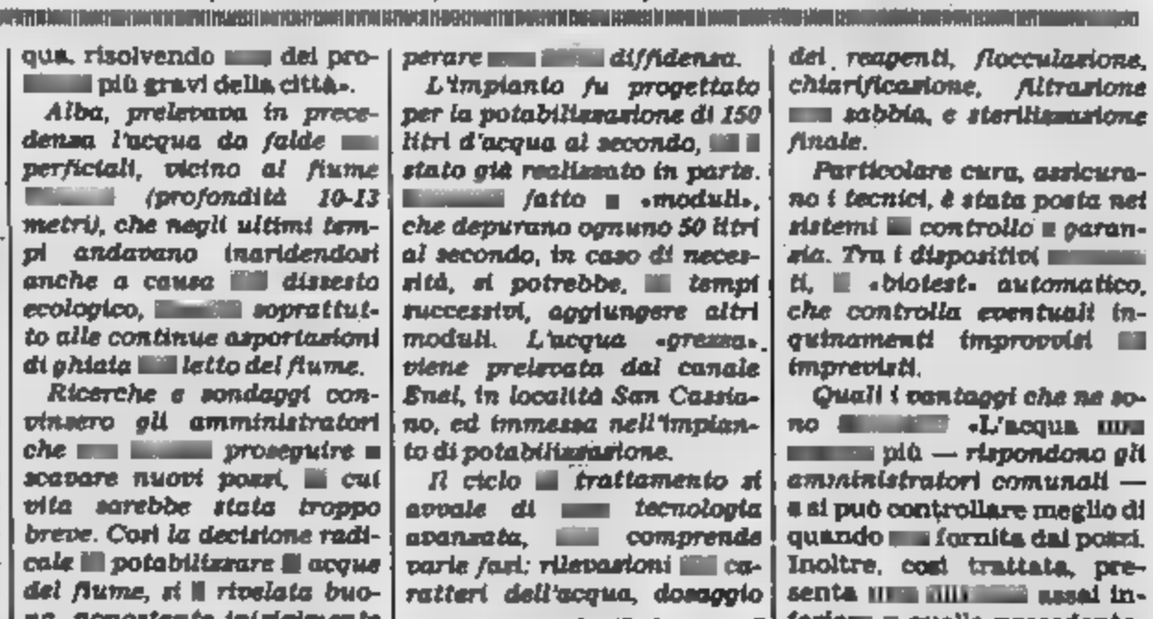
STEFANO ROERO E L'ACQUEDOTTO DELLE LANGHE

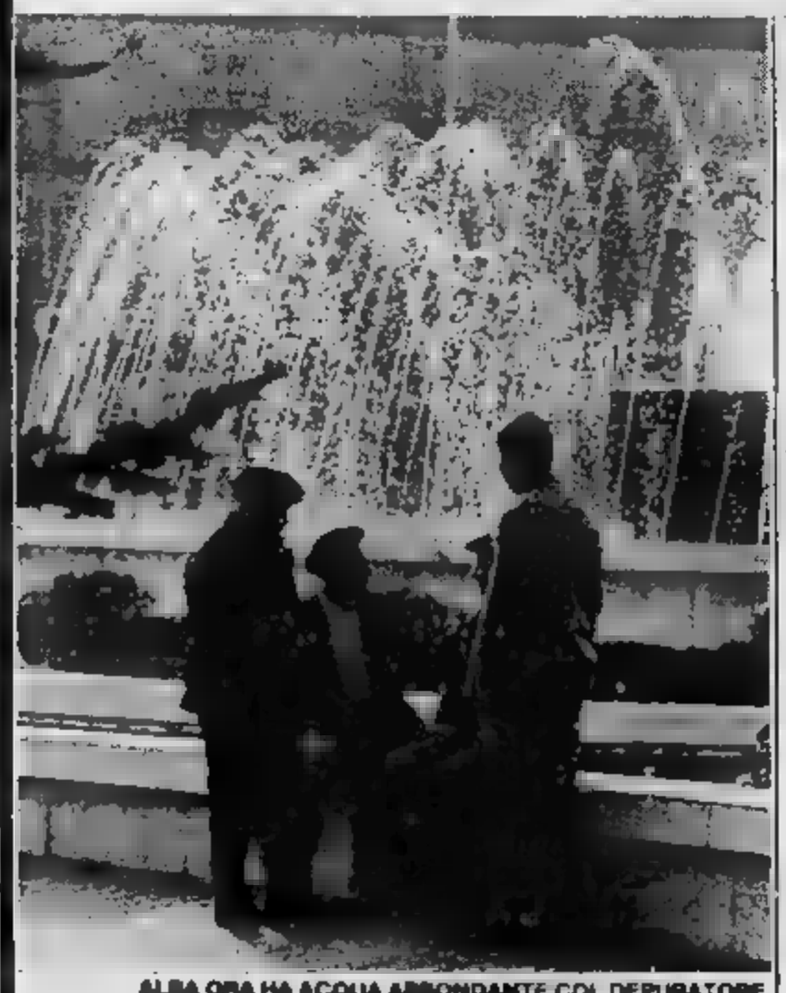
ALBA ORA HA ACQUA ABBONDANTE COL DEPURATORE

Alba ha sconfitto la sua antica sete installando un depuratore nel Tanaro

L'impianto è in funzione da un paio d'anni e può rendere potabili 150 litri al secondo

ALBA — *La città di Alba, per essendo allacciata all'acquedotto consorziale delle Langhe ed Alpi cuneesi (riceve circa 40-50 litri al secondo), ha risolto, definitivamente ed in modo autonomo, il problema dell'approvvigionamento idrico che tanto disagio ha procurato in passato.*

In che modo? Mediante la depurazione e potabilizzazione delle acque del fiume Tanaro, sull'esempio di quanto hanno già fatto altre città più grandi, come Torino. «L'impianto, in funzione ormai da circa due anni — dice il *sindaco Tommaso Zanoletti* — ha dato sinora buoni risultati, innumerevoli vantaggi, primo tra tutti il costante rifornimento di acqua, risolvendo uno dei problemi più gravi della città».

Alba, prelevava in precedenza l'acqua da falde superficiali, vicino al fiume (profondità 10-13 metri), che negli ultimi tempi andavano inaridendosi anche a causa del dissesto ecologico, soprattutto alle continue asportazioni di ghiaia dal letto del fiume.

Ricerche e sondaggi convinsero gli amministratori che era opportuno proseguire a scavare nuovi pozzi, di cui vita sarebbe stata troppo breve. Così la decisione radicale di potabilizzare le acque del fiume, si è rivelata buona, nonostante inizialmente sia stata accolta con un po' di perplessità da parte degli albesi, che hanno dovuto superare una certa diffidenza.

L'impianto fu progettato per la potabilizzazione di 150 litri d'acqua al secondo, ed è stato già realizzato in parte. Esso è fatto a «moduli», che depurano ognuno 50 litri al secondo, in caso di necessità, si potrebbe, in tempi successivi, aggiungere altri moduli. L'acqua «grezza» viene prelevata dal canale Enel, in località San Cassiano, ed immessa nell'impianto di potabilizzazione.

Il ciclo di trattamento si avvale di una tecnologia avanzata, che comprende varie fasi: rilevazioni dei caratteri dell'acqua, dosaggio dei reagenti, flocculazione, chiarificazione, filtrazione a sabbia, e sterilizzazione finale.

Particolare cura, assicurano i tecnici, è stata posta nei sistemi di controllo e garanzia. Tra i dispositivi citati, il «biotest» automatico, che controlla eventuali inquinamenti improvvisi e imprevisti.

Quali i vantaggi che ne sono derivati? «L'acqua costa meno più — *rispondono gli amministratori comunali* — e si può controllare meglio di quando era fornita dai pozzi. Inoltre, così trattata, presenta una durezza assai inferiore a quella precedentemente erogata, a beneficio della rete idrica e degli elettrodomestici».

Servizi di
Gianfranco Fiori

Ulisse perso per le strade della città Scoprì che il mondo dura un giorno

■ Una mostra di fotografie scattate ■ Parigi nel '38 ripropone ■ figura di James Joyce, il più «oscuro» scrittore del '900, ma anche quello più studiato ■ commentato

Le celebrazioni per ■ centenario della ■scita ■ trascorse, e insieme ■ loro anche quelle, seguite di ■ ■ poco, per i primi quattro capitoli della *Finnegans Wake* pubblicati in italiano, primo passo verso la versione globale d'un'opera intraducibile, quella che gode fama di essere la più oscura del Novecento. Parlare ancora dell'autore di *Ulysses* e della *Finnegans Wake*, del *Dubliner's* ■ ■ *Dedalus* ■ allora ripetitivo, un'impresa senza giustificazioni.

Invece... invece ■ Joyce ricompare proprio a Torino con grazia assai clandestina, in arrivo da Parigi con una quarantina di fotografie, e ■ installa nell'atrio del Centro di cultura franco-italiano, in ■ San Quintino, per la mostra delle immagini originali che costituiscono ■ ■ libro ■ Gisele Freund. Tre giorni di Joyce a Parigi.

Tre giorni con l'autore d'un'opera, l'*Ulysses*, che dilata la passeggiata d'un solo giorno per le vie della città d'un ebreo di Dublino nel gran viaggio dell'Odissea, ■ puntuali riferimenti ■ tutti gli episodi d'Ulis■ e molte altre ■■■ ancora tutte chiuse nell'apparentemente impenetrabile armonia

■ PARIGI: ■■ VISO SCAVATO

d'un gioco vorticoso di rimandi.

Tre giorni, quindi, per chi ha racchiuso il mondo ■ ■■■ solo, e gli ha anche applicato. ■■■ data precisa: 16 giugno 1904. Joyce ■ morto ■ 13 gennaio del '41. La differenza ■ tre. I giorni ■■ '38 sono tre, come abbiamo detto. Tre sono gli anni che li separano dalla morte. E ora, per noi, è ■ terza occasione in un ■■■ di parlare ■ Joyce: dopo il centenario, la pubblicazione dei quattro capitoli ■■■ *Finnegans Wake*, ■ ■■ la mostra. Perfetto, si può fare.

L'aver costruito qualche giochetto coi numeri non sembri un puro pretesto. Non ■ ■ infatti almeno nel caso ■ questo grande romanziere irlandese ritenuto pacificamente oggi uno dei tre grandi inventori del romanzo moderno. La triade è composta da lui, Kafka e Proust, naturalmente. E per lui i numeri contano molto. ■■ solo quelli, ■■ turalmente. Non solo la cabbala vorticosa delle date che ■ rincorrono ■ si ripetono, delle partizioni e delle serie che si ricollegano in organismi dove l'armonia pitagorica delle cifre ■ disperde e si rivolge in ■■ infer■■ di scivolamenti ■ situazioni nello scorrere continuo ■ inarginabile del linguaggio, nel monologo interiore, nel flusso ■ coscienza e infine nello spezzettarsi e riaggregarsi in geografie inedite o impenetrabili delle parole.

Tutto questo, ■■ apparente disordine, c'è in Joyce, ed è anche l'aspetto più vistoso del suo agire letterario. Ma insieme ad ■■■ c'è un■ ferrea geometria di rimandi, un calcolo medioevale dei pesi ■ delle misure ■■ libro, un'ossessione quasi certa per ■ ricadere su ■■ stesso ■■ tempo e dello spazio in numeri, date, misurazioni, simboli. Joyce ■ uno scrittore «modernissimo» — tanto moderno che ■■■ ■■ fin fine lui i criteri della «modernità» in letteratura — legato a doppio filo alla scolastica medioevale, ■■■ filosofia ■ San Tommaso d'Aquino.

Lo ha ricordato ■■ resto Umberto Eco in un libro molto famoso (*Le poetiche di Joyce*): «*Joyce parte* ■■■ *Summa per arrivare al* Finnegans Wake, *dal cosmo ordinato* ■■■ *scolastica per arrivare a formare nel linguaggio l'immagine di un universo in espansione,* ■■■ *l'eredità medioevale dalla quale ha preso* ■ *mosse non lo abbandona più per tutto il corso* ■■■ ■■■ *vicenda*».

Per Eco c'è insomma da una parte l'uomo medioevale, con le ■■■ certezze, ■ dall'altra l'■■■■ moderno, che non ha più valori certi ■■ cui fondarsi. E' indubbiamente, questa, ■■■ condizione non solo joyciana. E' ■ condizione cosiddetta del Novecento, quella da cui sono sbocciati come bei fiori di serra i totalitarismi di vario segno (come riaffermazione isterica, quasi per una forma ■ patologia ■ massa, ■ valori in cui credere) e ■ nuove scienze «umane» che sotto i comportamenti e ■ creazioni dell'attività dell'uomo ricercano e «leggono» altri strati, inconsci, preconsci, ancestrali, della civiltà e della personalità (la psicanalisi, l'etnologia).

Nel quadro della crisi ■■■ scienze, del «tramonto ■■■ ragione» (e del parallelo «tramonto dell'Occidente») Joyce si è trovato proprio come il punto in cui, se non tutti, molti crocevia debbono incontrarsi. Strana condizione per un letterato: trovarsi ■ rappresentare tutto e tutti. Eppure al romanziere irlandese è successo qualcosa di simile, fino al punto di trovarsi «padre» di cose e fatti e persone che non gli appartenevano di un'intera scelta culturale fatta dal Novecento psicanalitico, fino all'incontro cruciale e tanto ricco di conseguenze della psicanalisi con la linguistica.

Joyce ■■ scoperto che ■ microcosmo (il piccolo, il «qualunque») contiene, anzi dilata, il mondo, il macrocosmo. Di qui in poi, dal suo viaggio d'un solo giorno, tante ■■ se, non solo in letteratura, ■■■ diventate «diverse». Non sempre in bene, naturalmente. Anche ■■ distinguere tra le buone ■ le cattive trasformazioni ■ diventato molto incerto.

L'uomo del Medioevo, ■ discepolo di ■■■ Tommaso, ha avuto alunni nominalisti che hanno scoperto come il linguaggio sia tutto, ■ quindi anche, necessariamente, nulla. La passeggiata d'Ulisse ■ è conclusa ■■ ■■■ ■■■■ desolata dove Thomas ■■■■■ aspetta Godot, ■ il Novecento vagheggia sognante ■ Nulla. C'è sicuramente, in Joyce, qualcosa ■■■■ una dimensione del destino. In alcuni aspetti i suoi due ■■■ più famosi sono libri fatali. Del destino.

Per ■■■ aspetti possono ancora ■■■■■ riletti sempre e comunque ■■ capo, come è ■ tutti i classici. Siamo partiti parlando di Joyce a Parigi, nel '38. Continua ■ caccia alle corrispondenze. Proprio in quell'anno un altro — meno noto forse — grandissimo del Novecento, Raymond Queneau, dedica■■ allo scrittore irlandese un bellissimo saggio dove in ■■■■ molto si occupava ■ uno studioso, François Wahl, per rintuzzarne alcuni ■■■■■chi un poco acrimoniosi, e solo ■ passaggio di Joyce.

Ma Queneau, proprio quando sfiora una cosa di passaggio, dice le cose più importanti. «*N■■■ letteratura contemporanea* ■■■ *un esempio di quella ispirazione continua e trascesa di cui parlavo (...),* ■ *della coincidenza tra* ■ *volere* ■ *la realizzazione, coincidenza che implica nel poeta una perfetta* ■■■■■■■■ ■■ *suoi fini* ■ *dei suoi mezzi. Questo esempio lo si trova nell'*Ulys■■ *e nel* Work in progress (è il titolo sotto cui era apparsa allora una parte della *Finnegans Wake*. N.d.r.) *di James Joyce. Nulla, in queste opere,* ■ *lasciato al caso (...). Que■■ libertà nella necessità, questa grazia senza la costrizione, questa gioia nella creazione dominata, questo colpo diretto* ■■■■ *il più generale, questo tendere felicemente verso l'universale, tutto mostra in Joyce* ■■ ■■■ *classico*».

Servizi di
Mario ■■■■

Gli occhi chiari e sbarrati E' la stanchezza della fine

- Le immagini mostrano lo scrittore, ■ 56 anni, come se fosse vecchissimo
- Tre fotografie ■ colori, impietose ■ struggenti

Tre giorni con James Joyce, ■■ ritratti ■ colori e ■■ fotografie in bianco e nero dello scrittore a Parigi, a 53 anni, nel momento della sua ■■■■■ *fama.* «Capitan Joyce, più avventuroso di Achab» *dice Philippe Sollers, sprecando molti punti esclamativi del suo «avant–propos» d'un libro molto bello,* ■ *avvolto in una sua intensa, lenta malinconia della fine.*

Capitan Achab naviga lentamente gli anni parigini. Dei suoi due grandi viaggi, Ulysses e Finnegans Wake, uno è già entrato ■■■ *storia* ■ *diventato monumento, l'altro è compiuto e sta per es*■■■ *pubblicato. Entrambi forse non hanno* ■■■■■ *fatto a tempo ad uscire dalla vita dello scrittore che, con due libri, ha piegato alle sue visioni* ■ *dimensioni* ■■■■ *cultura del Novecento. Quanto estenuanti,* ■ *lunghe, e meravigliose,* ■ *forse anche mortuarie siano però* ■■■■ *quelle due navigazioni nel* ■■■■■■■■■■ *d'un sol giorno, le immagini lo dicono molto* ■ *più dei tanti libri di critica scritti e a* ■■■■■

Joyce ■ *rivela all'obiettivo* ■■ *stanco, vecchio, svuotato. I capelli radi, biondo scuro, quel colorito rossiccio da irlandese, la pelle tirata e disegnata* ■■ ■■■ *geografia di pieghe* ■ *rughe, il ciuffo* ■■ *baffetti e gli occhi come lavati da un'idea di naufragio.*

Sono gli ultimi anni di Achab, nel ventre già d'una balena chiamata Parigi, un cetaceo gentile, mostro benigno che gli ha dato finalmente «tutto»: ■■■ *tutto, quando è finito e compiuto, non è stato mai abbastanza. Il «lavoro in divenire», la «work in progress» dei suoi libri tendenzialmente infiniti, incompletabili, è contro ogni supposizione terminato. Lo scrittore,* ■ *53 anni, ha già virato alla* ■■■ *del suo secolo. E' lo scrittore postumo, tutto quanto doveva accadere è stato.*

■■■■ JOYCE

Ma Joyce, in questo libro di Gisèle Freund, è anche l'uomo che, pur avendo intuito l'impossibilità di una vittoria, sa di ■■■ *giocato la sua partita e di averla vinta. Posa sotto il ritratto* ■■■ *padre, con accanto il figlio che tiene il braccio il nipote. Quattro generazioni di Joyce, ricongiunte dopo* ■■■ *pellegrinaggio attraverso quattro città d'Europa: Dublino, Trieste, Zurigo, Parigi.*

I numeri, le corrispondenze, ■ *architetture dei rimandi e dei raddoppiamenti, si sa quanto contino per* ■ *scrittore:* ■■■■ *i nodi verbali, l'inseguirsi infinito* ■■■■ *parole nelle parole.*

Il gioco, quindi continua: se si è detto che Joyce è di tutti gli scrittori del Novecento quello più vicino al padre della psicanalisi, Sigmund Freud, allora val ■ *pena di inseguire la parola «gioia», presente* ■ *entrambi i cognomi, che* ■ *disper*■■ *ancora una volta, come ricorda Sollers, in quello della fotografa: Gisèle Freund. Nel mondo* ■ *Ulysses* ■ *del Finnegans Wake, i corti circuiti verbali,* ■ *elettrolisi delle parole sono* ■ *mondo.*

■■ ■ *parole sanno ingannare:* ■■■ *c'è* ■■■■■ *gioia in queste fotografie della fine. C'è il compimento, il ritorno delle parole nelle parole, e anche qualcosa di più che l'annuncio di* ■■■ *morte. Del resto,* ■ ■ *'38. Molto, in quell'anno,* ■■■ *solo della vita di Joyce, sta per* ■■■■■ *definitivamente* ■ *compimento.*

LO ■■■■■■ COL NIPOTINO STEPHEN

Un italiano a Parigi che parlava triestino

- Degli anni trascorsi nella città ancora austro-ungarica, Joyce portò a Parigi non solo l'impronta, ma anche un grande romanzo: quello di Italo Svevo, l'amico di Trieste scoperto proprio in Francia quando aveva ormai 64 anni

Le fotografie di Parigi ci mostrano James Joyce, curvo, scendere dal taxi, andare alla «Shakespeare and Company», la libreria di Silvia Beach e Adrienne Monnier che fu per anni il centro non solo della cultura americana trapiantata in Europa (da Hemingway a Miller, Stein a Anais Nin) ma anche uno dei cuori della cultura mondiale.

Alla «Shakespeare» succedevano le cose, si litigava e ci si incontrava, si studiava e si inventavano i libri. Silvia Beach pubblicò l'*Ulysses* in mille esemplari che incontrarono subito la censura del mondo anglosassone (solo nel '33 ne venne consentita la diffusione in America, undici anni dopo la prima edizione) e la Monnier curò la traduzione francese. Furono le due proprietarie della libreria a mettere in circolazione il libro in Francia, tanto che si dette per la prima volta il caso d'uno scrittore anglosassone diventato famoso prima in Europa che nel mondo.

Poi c'era l'amicizia di Ezra Pound; il «miglior fabbro», e l'ammirazione degli intellettuali più attivi, prima francesi e poi anglosassoni, che saliva, saliva inarrestabile. Ma Joyce, quando assapora finalmente la gloria (turbata da questioni di denaro e dalla malattia agli occhi che lo porterà a morire praticamente cieco), è in realtà un italiano a Parigi. Nella capitale francese ci è arrivato nel '20, dopo una breve permanenza a Zurigo perché lo scoppio della guerra lo aveva costretto a lasciare Trieste austriaca.

Lui, però, da Zurigo scriveva lettere in triestino agli amici, e parlava con i figli nel dialetto imparato in quella città. Era diventato «Giacomo» Joyce, come si presentò in un romanzo, cittadino d'una trieste austriaca e irredentista dove era capitato, chissà come, nel 1904, insegnante d'inglese alla Berlitz Scool.

Qui lo aspettava un allievo d'eccezione: l'industriale Ettore Schmitz, che voleva perfezionare la lingua. Quando il giovane insegnante venne invitato a casa Schimtz, l'ospite apprese con entusiasmo che si trattava d'uno scrittore, e che aveva già pubblicato alcuni racconti, i «*Dubliners*». Gli raccontò allora che lui aveva scritto, dei libri che non erano stati ricordati da nessuno.

L'industriale in questione era naturalmente Italo Svevo, che proprio a Joyce dovette la sua fortuna. Fu l'irlandese a prendersi i romanzi, portarli in giro per l'Europa, farli vedere soprattutto a Ezra. Mentre, a Trieste, Joyce pensava l'*Ulysses*, Svevo metteva mano a *Coscienza di Zeno*, che iniziò poi nel '19 e pubblicò nel '23 tra il silenzio generale della critica. Solo il manoscritto inviato a Parigi venne letto con attenzione da lettori eccezionali: Valéry Larbaud e Benjamin Cremieux.

Ne nacque la traduzione francese, e finalmente tutti s'accorsero che esisteva un grande scrittore italiano. Joyce aveva parlato del libro a T. S. Eliot. Larbaud scriveva a Svevo lettere che iniziavano «*Egregio signore e maestro*», Ettore Schimtz aveva ormai 60 anni, era come pazzo di gioia ma ci scherzava su. Sarebbe morto tre anni dopo, pieno degli echi parigini di Joyce.

Fu in questa lunga permanenza triestina, nel cuore d'un'Europa che per certi aspetti di «marginalità» ricordava Dublino e per altri era stata — come l'impero austro-ungarico — il punto di crisi intellettuale di tutta una serie di generazioni del primo Novecento, tutta la vita, e non l'opera, di James Joyce furono profondamente segnate. A cominciare dai nomi dei suoi figli, Giorgio e Lucia, che a Trieste nacquero e frequentarono le scuole elementari. E in nessun altro luogo meglio che in questa «couche» austroungarica e Trieste poteva avvenire il contatto con la psicanalisi, un incontro languido, morbido, mediato.

Joyce negò sempre d'aver mutuato da Freud l'idea del «flusso di coscienza» e del «monologo interiore». Scelgo a più riprese d'averla colta e poi sviluppata in Edouard Dujardin, e indubbiamente proprio questa «invenzione» (il flusso linguistico fatto di associazioni libere, di lenti scivolamenti da tema a tema, di sogni che cadono in un libero gioco della volontà e dei sogni ad occhi aperti, come accade nel dormiveglia) presupponeva — e sviluppava — la descrizione dei meccanismi di interazione del subconscio sul preconscio e sulla coscienza del padre della psicanalisi.

Dove il monologo interiore e il flusso di coscienza siano nati ha molta importanza, dal punto di vista di una considerazione globale di James Joyce, opera e vita. Hanno importanza le stagioni del suo operare. I giorni di Trieste, difficili, spesso tristi, e quelli di Parigi, appena meno duri, non sempre facili. I giorni d'un irlandese in Italia e quelli d'un italiano in Francia.

JOYCE SCENDE DAL [illegible] E GUARDA INTORNO [illegible]

CON LA [illegible] FIGLIO, E UNA VILLA DEI SOBBORGHI [illegible]

Quattro nomi di città per due grandi romanzi

- Da Dublino a Trieste, poi a Zurigo, infine in Francia
- Qui il successo e la cecità
- Le lettere alla moglie

La morte, a Parigi, il 13 gennaio del '41, chiude una vita breve ma intensa. James Joyce nacque a Dublino, il 2 febbraio 1882. Famiglia cattolica, collegio dei gesuiti d'Irlanda, laurea in materie linguistiche nel 1902. Subito, una breve permanenza nella capitale francese, poi il ritorno a casa, nel 1903, per la morte della madre. I rapporti col padre, buon bevitore, grande voce di cantante, sono difficili. Il giovane Joyce scrive.

Compone poesie, poi, con lo pseudonimo di Stephen Dedalus, pubblica il racconto Le sorelle. *Sarà il primo di quelli che formeranno* Gente di Dublino, *libro edito solo dopo molte traversie nel '14, lo stesso anno in cui, a Trieste, Joyce scrive un romanzo breve,* Giacomo Joyce. *Il 16 giugno del 1904 (è il giorno in cui verrà collocata l'intera azione dell'Ulisse) lo scrittore Nora Barnaclee, che diverrà presto sua moglie.*

Nora, ossia lo stesso nome dell'eroina di Ibsen, il drammaturgo per il quale Joyce imparò a 19 anni lo svedese. Nora [illegible] è una cameriera. Con lei, l'8 ottobre dello stesso anno, lo scrittore fugge dall'Irlanda. Le lettere d'amore di Joyce a Nora verranno poi pubblicate, alcuni anni fa, suscitando scandalo per il linguaggio osceno e scanzonato, non molto diverso da alcuni passi dell'Ulisse. Si scoprirà anzi che su alcune di queste lettere sono esemplati brevi brani [illegible].

La coppia vive brevemente a Zurigo, poi a Pola, infine a Trieste, dove Joyce trova un posto di insegnante alla Berlitz School. Qui rimane fino allo scoppio della guerra. E' un periodo difficile. La famiglia cresce (nascono i due figli Giorgio e Lucia), le ristrettezze economiche sono notevoli. L'affermazione letteraria tarda. Ventidue editori rifiutano Gente di Dublino, *ritenendo contenga frasi irrispettose e offensive nei confronti della Regina d'Inghilterra. Joyce lavora al romanzo «Stephen Hero», che solo nel '13 troverà una [illegible] lizzazione compiuta come* Vita dell'artista da giovane *e* Dedalus.

Nel '14, la pubblicazione finalmente di Gente di Dublino. *Anche il primo capitolo di* Dedalus *compare su una rivista prestigiosa, «The egoist», grazie a Ezra Pound. Le difficoltà maggiori cominciano a cedere il campo. Joyce da questo momento si getta nell'impresa dell'Ulisse. Scrive anche un dramma teatrale,* Esuli. *Ma nel '15, con la guerra, lo scrittore deve lasciare Trieste.*

Va a Zurigo, dove vive grazie a una sorta di borsa di studio ottenuta con l'aiuto di Pound e del poeta irlandese Yeats. Nel '16 Dedalus *esce negli Stati Uniti. Nel '17 in Inghilterra. Nel '18 compare la prima puntata dell'Ulisse sul «Little Review» di New York, ma interviene la censura che impedisce la diffusione perché l'opera è considerata oscena.*

Una breve pausa ancora a Trieste nel '19, e infine Parigi, nel '20. Joyce completa la stesura dell'Ulisse, che viene pubblicato a mille esemplari due anni dopo. Da questo momento in poi la sua fama è destinata a crescere. Dal '23 lavora all'opera «mostruosa» ed estenuante della Finnegan's Wake, *completata solo nel '39, anche già nel '38 viene pubblicata parte col titolo* Work in progress. *Nel '40 la Francia è invasa. Joyce si rifugia a Zurigo, dove nel gennaio dell'anno seguente.*

Leopold Bloom scese agl'inferi E allora fu «Finnegans Wake»

- Nei due maggiori libri di Joyce la condizione della modernità.
- L'Ulysses ribalta il viaggio odisseo di Ulisse - Nessuno nella storia di Ognuno.
- Finnegans Wake, l'opera più difficile: un magma di oltre 40 lingue.

LA SCENA DEL ROMANZIERE RIPRESO «A TRADIMENTO»

James Joyce non ha lasciato, [illegible] altri suoi grandi contemporanei (un D.H. Lawrence, per esempio), una sterminata bibliografia; i suoi libri stanno, volendo, in un piccolo scaffale. O anche sul tavolino da notte, perché tutto considerato [illegible] sostanzialmente due. L'*Ulysses* e la *Finnegans Wake*. Due libri che a modo loro hanno cambiato il mondo, e forse non solo quello dei libri, delle idee. Due libri segnati dal [illegible] stino.

Joyce, che [illegible] destino [illegible] sue architetture credeva fermamente, riuscì persino [illegible] far pubblicare la prima edizione dell'*Ulysses* il giorno del suo quarantesimo compleanno, 2 febbraio 1922. E in [illegible] racchiuse il [illegible] della sua vita. L'opera giovanile, [illegible] *Dubliners* al *Ritratti dell'artista da giovane* era stata [illegible] [illegible] modo [illegible] se[illegible] [illegible] bozzetti realistici, un quadro di società, [illegible] [illegible] società irlandese, una catena d'immagini di Dublino e della verde provincia d'Irlanda.

Ma quella Dublino, provinciale e pettegola, [illegible] anche [illegible] punto di partenza per poter metter mano alla «grande opera» dell'*Ulysses*, in cui, secondo Raymond Queneau, Joyce davvero espresse *«l'ultima verità della letteratura occidentale»*. Il figlio del «tramonto dell'Occidente» incontra definitivamente il padre dell'Occidente, Omero. [illegible] gli eroi [illegible] diventati anti-eroi. Ulisse è un ebreo dublinese, un uomo qualunque ma un po' [illegible] qualunque degli altri, proprio perché ebreo, quindi sradicato.

Il suo viaggiare [illegible] è più [illegible] grande avventura, l'itinerario verso il meraviglioso, [illegible] navigazione [illegible] scoperta in mezzo [illegible] divinità [illegible] mostri, [illegible] una lunga camminata in cit[illegible]. Una giornata in città, dove però ogni episodio dell'Odissea trova [illegible] perfetta *rispondenza*, in altrettanti incontri, «epifanie», immagini e «flussi [illegible] coscienza». Ulis[illegible] incontra il figlio Telemaco, e cioè Stephen Dedalus (il [illegible] [illegible] personaggio è lo stesso con cui lo scrittore [illegible] firmato un'opera giovanile) [illegible] anche la moglie Penelope, l'infedele Molly Bloom.

Tutto [illegible] libro, che dura un solo giorno, si costruisce intorno [illegible] [illegible] architettura ter[illegible] 18 episodi, dalle otto [illegible] mattino fino [illegible] notte. L'epopea di due razze, il ciclo [illegible] corpo umano ed anche *«la storiella d'una giornata»*, come scrisse Joyce per spiega[illegible] l'opera [illegible] Carlo Linati. E' scandita così non solo [illegible] 18 «tappe» diverse, ma anche in altrettanti stili letterari [illegible] linguistici. Da quello del racconto «realista» a quello dell'orazione retoricamente atteggiata, [illegible] monologo interiore [illegible] spezzettarsi del parlato.

Ulysses, insomma, [illegible] programmaticamente enciclope[illegible] e [illegible] teologica». [illegible] microcosmo della giornata di Leopold Bloom è il macrocosmo [illegible] mondo. Ma [illegible] questo romanzo, considerato *«il più difficile dei romanzi divertenti»* o il più divertente dei romanzi difficili, molto più citato che letto, contrastato, censurato, idealizzato e chiosato quasi quanto [illegible] Bibbia almeno se si guarda al numero [illegible] studiosi e di pagine scritte su di esso, in [illegible] gioco ancora e sempre vorticoso [illegible] rimandi, questo [illegible] dicevamo è notissimo quasi per una sola delle sue caratteristiche formali, il «monologo interiore».

In particolare è noto per «un» monologo interiore, quello [illegible] Penelope-Molly. Non [illegible] solo registrazione autonoma delle immagini del dormiveglia, [illegible] divagazioni, degli [illegible] ipnagogici. E' una complessa costruzione di intuizioni, sequenze, visioni e lampi [illegible] coscienza dove chi tira le fila [illegible] tutto sembra essere proprio [illegible] «suono» della parola, più che il suo significato. Covava [illegible] fantasia di Penelope Molly, insomma, il fatidico incontro tra linguistica e psicanalisi, la prima confusa idea che l'inconscio, come [illegible] poi detto Jacques Lacan, è strutturato [illegible] un linguaggio.

Di qui in poi è facile — a volte troppo — sostenere che in Joyce c'è «tutto». Se le [illegible] [illegible] davvero così, sarebbe rischioso affermare. E' indubbio che la complessa condizioni [illegible] Novecento, [illegible] disagio, lo sradicamento, [illegible] avventurose [illegible] nevrotiche navigazioni nel quotidiano, tutto questo [illegible] in Leopoldo Bloom, in cui lo scrittore ha davvero racchiuso non il personaggio ulisside di «Nessuno» [illegible] proprio l'uomo della democrazia occidentale, il «tutti», l'Ognuno.

L'uomo [illegible] Novecento. E poi [illegible] suo rovescio, il [illegible] profondo, l'inferno, la biblioteca di [illegible] che gli [illegible] nasco[illegible] dentro. E' il momento di parlare [illegible] *Finnegans Wake*, [illegible] «veglia di Finnegan». Scritto in quindici anni, intraducibile, inestricabile, un [illegible] tarsio linguistico di proporzioni enormi, un calembour dove [illegible] dibattono in fusione oltre quaranta lingue, [illegible] poi enigmi, neologismi, giochi di parole, simboli, [illegible] l'effetto d'una retorica impazzita, d'un radicale stravolgimento per droga del linguaggio.

Anche qui tutto [illegible] svolge in un giorno —o in [illegible] notte —. Ci sono dei personaggi, [illegible] ciò che conta [illegible] quel che dicono. Il protagonista è ancora «Ognuno», le sue iniziali [illegible] sono H.C.E. (*Here comes everybody*, [illegible] «qui vengono tutti»). Qui non è però questione del [illegible] immediato microcosmo. Non è più [illegible] coscienza [illegible] Bloom o di Penelope Molly che parla sotto la spinta degli strati profondi della personalità. Qui è il linguaggio che parla, insomma parlano «tutti», tutte [illegible] lingue e tutti i desideri, i sogni, il sangue che si sono rappresi intorno [illegible] parole.

Ogni anno, [illegible] riunioni della società joyciana, studiosi di tutto il mondo annunciano d'aver scoperto un'altra radice (araba, celtica, sanscrita) in qualcuno dei grumi linguistici che si impennano nel libro. Lavoro inutile, [illegible] forse utilissimo, certamente un po' mortuario. La terribile «Veglia [illegible] Finnegan» (questo potrebbe essere uno dei sensi del titolo) proprio perché [illegible] spinto il cammino d'Ulisse oltre le colonne d'Ercole del linguaggio, nella zona dove le parole nascono [illegible] muoiono in un magma di pulsioni, chiede lettori disponibili, docili e aggressivi, indifesi e armati.

Proprio i lettori [illegible] classici, come ricordava negli anni [illegible] queste [illegible] e tristi fotografie qui pubblicate, Raymond Queneau.

JOYCE [illegible] ALLA [illegible] COMPANY»

Questi i «quadri» dell'esposizione

- Le quaranta immagini di Joyce [illegible] Parigi furono eseguite da Gisèle Freund per la rivista «Time».
- Alcune scattate «a tradimento».

Tutte le immagini di queste pagine sono tratte [illegible] bel libro di Gisèle Freund «Trois jours avec Joyce», *pubblicato qualche mese fa presso Denoel. Si tratta d'una sequenza di 40 istantanee che la famosa fotografa scattò con grande fatica (lo scrittore non voleva lasciarsi convincere) per «Time». Non in tutte fu perciò ripreso un soggetto consenziente.*

*La sequenza, in cui lo scrittore esce dal taxi, [illegible] delle più belle, dove davvero Joyce sembra stremato dal lungo viaggio odisseo dell'*Ulysses *e del* Finnegans, *fu [illegible] [illegible] tradimento», [illegible] non venne mostrata al romanziere.* «Queste foto furono [illegible] puro stile dei paparazzi», *ricorda nella presentazione Gisèle Freund.*

Ora, tutto [illegible] materiale che è servito per questo libro è esposto nell'ingresso [illegible] «Centre culturel franco-italien», di via [illegible] Quintino. La mostra, inaugurata il primo dicembre scorso, resta aperta fino al prossimo venerdì 17. E' un'iniziativa autonoma del «Centre», nel quadro d'una serie di esposizioni dedicate [illegible] fotografi francesi. Anche in questa — [illegible] più nelle prossime —, si [illegible] voluto privilegiare l'aspetto quasi «giornalistico» dell'immagine, al di [illegible] [illegible] bellezza formale.

I tre giorni con Joyce a Parigi [illegible] Gisèle Freund [illegible] comunque molto belli. Davvero struggenti. Si comincia [illegible] «Joyce [illegible] travail», con lo scrittore in salotto insieme ad Eugène Jolas, editore, con la moglie, della rivista d'avanguardia «Transition», che pubblicò nel '27 un primo assaggio del Finnegan's.

«Joyce et [illegible] editeurs» [illegible] [illegible] seconda sezione, [illegible] la sequenza del taxi [illegible] [illegible] immagini [illegible] «Shakespeare [illegible] Co.», la libreria [illegible] Sylvia Beach [illegible] Adrienne Monnier.

*Furono le editrici dell'*Ulysses, [illegible] ebbero [illegible] lo scrittore rapporti teneri e tempestosi insieme. Ci fu persino [illegible] letteraccia [illegible] Monnier, in cui a un certo punto *pregava Joyce di non considerare la libreria [illegible] il suo ufficio e le Beach come segretaria, perché c'era anche altro [illegible] fare.*

La terza parte del libro, infine, presenta «Joyce [illegible] famille». *Lo scrittore, elegantissimo, va [illegible] visitare [illegible] figlio Giorgio. Tiene sulle ginocchia il nipotino Stephen (Stephen, come Stephen Dedalus, lo pseudonimo giovanile dello scrittore). [illegible] solo Lucia, la figlia maggiore, ben presto ricoverata in [illegible] casa di cura per malattie mentali. Manca anche — per qualche strano motivo — Nora, la moglie di Joyce.*

Gisèle Freund si limita ad annotare: «Joyce non insistette perché [illegible] moglie Nora comparisse in fotografia, anche [illegible] le era molto legato». *Un piccolo mistero, in tono [illegible] l'aspetto più segreto [illegible] vita del romanziere. Del suo legame con Nora, infatti, per lungo tempo si seppe poco. Nora non era probabilmente [illegible] moglie «intellettuale». Pare non avesse neppure [illegible] l'*Ulysses. *Le stesse lettere spedite [illegible] [illegible] dallo scrittore, [illegible] varie [illegible] sioni, pubblicate nel '76, scatenarono un putiferio.*

Joyce [illegible] lasciava andare a giochetti (verbali) erotici, indulgeva insomma a innocenti porcherie, teatrini, [illegible] [illegible] lazzi scollacciati. Per qualche studioso fu un duro colpo. Molti ritennero che quella «roba» non si dovesse pubblicare. Strano destino, per [illegible] autore sempre censurato come «osceno».

Città Mercato

GIOCATTOLI DI MARCA ALLA CITTA' MERCATO

AI PIU' BASSI PREZZI DI MERCATO

Lesly Jogging cm.52 canta parla e cammina FURGA	20.900
Barbie magia nei capelli MATTEL	19.900
Bambola cicalina canta ■ parla MIGLIORATI	14.500
Bambola cm.30 "Romantici" MIGLIORATI	10.500
La mia prima Barbie MATTEL	9.900
Baby Bimbo cm.45 FURGA	8.900
Candy Candy POLISTIL	10.500
Beauty-case Barbie MATTEL	20.900
Casa ■ Barbie MATTEL	39.200

Orso gigante MECCARIELLO	15.500
Peluche orso, cane, scimmia MECCARIELLO	8.500
Range Rover pompieri 2 funzioni REEL	20.900
Auto radiocomandate 3 modelli 2 funzioni REEL	13.900
Autoparking COMA	11.500
Moto grinta elettrica PINES	74.900
Triciclo Baby Mistral PINES	14.500
Pista Jeep Snake Track ARCO FALC	59.900
Pista A - 501 POLISTIL	34.900

Robot parlanti bianco e ■ ALES	20.900
Battaglia navale supersonica CLEM TOYS	19.900
Indovina chi? M.B.	19.500
Allegro chirurgo M.B.	15.900
Forza 4 M.B.	13.900
Pino Ande cm.185 ITALPINO	17.900
Football goal ARCO FALC	39.900
Calcetto tavolo Super Boys ARCO FALC	20.900
Flipper Flip-Flop elettronico ARCO FALC	35.900
Flipper Daltanius ARCO FALC	19.900

Orario apertura: dalle 9,30 alle 19,30 continuato (lunedì 14,30-19,30)

- Ingresso libero ■ tutti.
- Posteggio gratuito per 1800 auto.
- 2000 carrelli spesa.
- ■■ casse di pagamento.
- Formula Prestitempo pagamento rateale.

Città Mercato

Abbatte i prezzi ■■ mercato.

Torino in fondo a Corso Grosseto (Strada per Venaria)

Dal primo gennaio dell'83 scatta l'adeguamento per 13 milioni di anziani

Tutte le novità per le pensioni

Ennesimo e ricorrente appuntamento, gennaio dell'anno prossimo, per i tredici milioni pensionati Previdenza Sociale con gli menti delle pensioni, anche se 1983 si preannuncia un «vacche magre», dato deficit del nostro massi- previdenziale che ha finalmente preoccupato, in termini reali, il governo...

Sacrifici per tutti, dunque, ma è chiaro che a far le spese maggiori questa rinnovata austerità saranno proprio le categorie protette, quel- che, sindacalmente parlando, hanno potere, o che, peggio ancora, considerate una «riserva» elettorale poco redditizia.

Eppure sotto il profilo finanza pubblica nel settore spesa previdenziale (e cifre in rosso dell'Inps parlano chiaro, avendo toccato livelli superiori a quelli di guardia) ricondurre entro livelli accettabili il disavanzo gestione e quello, ancor più preoccupante, patrimoniale. E bene ha fatto Ruggero Ravenna, il battagliero presidente dell'Inps, mettere politici, sindacalisti, operatori economici fronte un bivio che non offre, settore previdenziale, alcuna possibilità di scelta: o il riordino sistema (con il contenimento del disa- nei singoli comparti) o il caos...

Ma al di là di queste nubi minacciose che si addensano sul futuro dei pensionati, vediamo quel che il 1983 porterà nella loro bisaccia.

SCALA

La prima novità è rappresentata dalla trimestralizzazione meccanismo: perequazione, applicata per lungo tempo in maniera annuale, in un secondo momento periodicità semestrale, per venire applicata poi tre volte all'anno ed, infine, gennaio dell'anno prossimo quattro volte nell'arco di dodici mesi: gennaio, aprile, a luglio e ad ottobre. L'Inps provvederà ad emettere gli ordinativi pagamento delle pensioni l'indicazione degli aumenti fis- scadenze previste.

PENSIONI
DIPENDENTI

Rispetto a gennaio di quest'anno, le pensioni di questa categoria subiranno un incremento di circa il venti per cento (il 19,9% , più precisamente). Gli altri aumenti saranno scaglionati ad aprile (+3,9%), a luglio (+3,6%), e ad ottobre (+3,3%).

PENSIONI SUPERIORI AL MINIMO

Qui il discorso si più complicato. Per effetto della dinamica slariale, l'aumento dovrebbe attestarsi intorno al 3,8 per cento (cifra che si ricava dalla differenza tra le variazioni intervenute nei salari minimi degli operai dell'industria e l'aumento del costo della vita: 19,9-16,1).

Abbiamo usato il condizionale, perché percentuale del 3,8% è oggetto di contestazione da parte della legge finanziaria (an- all'esame Camera) 2,50% l'aumento per le pensioni.

C'è tuttavia una speranza, visto e considerato che norma inserita in parte della legge che riguarda soli dipendenti pubblici, Spetterà dunque Consiglio di amministrazione della Previdenza Sociale pronunciarsi per un'interpretazione riduttiva od estensiva della norma.

Oltre all'aumento in percentuale, le pensioni superiori al minimo beneficeranno, sempre gennaio '83, una cifra fissa pari 82.130 lire mensili. Attenzione però: questo importo toccherà per intero solo a chi, nel corso del 1982, non percepito conto di scala mobile, e cioè al pensionato che ha ottenuto liquidazione trattamento nei mesi che settembre a dicembre di quest'anno. Tutti gli altri dovranno ovviamente scontare gli aumenti già incassati.

In pratica, l'incremento scenderà 55.390 lire al per chi andato in pensione tra maggio agosto 1982 lire mensili per chi ha già riscosso 21.010 a maggio 26.740 lire a settembre.

PENSIONI INFERIORI AL MINIMO E SUPPLEMENTARI

Aumento pari 3,8 per to rispetto all'importo percepito dicembre di quest'anno. Anche per questa categoria, l'aliquota potrebbe scendere 2,50 per cento.

E COMMERCIANTI

L'incremento si attesta intorno al sedici per cento (16,1) rispetto alla cifra percepita gennaio di quest'anno. I successivi aumenti: +3,9% per aprile, +3,6% per luglio e +3,3% per ottobre.

PENSIONI SOCIALI

gennaio del 1983 anche questi trattamenti assistenziali lieviteranno del 16,1 per cento sulla misura in vigore gennaio del 1982. Tutti gli aumenti corrisposti nel corso quest'anno verranno riassorbiti. In pratica, pensione sociale passerà attuali 155.700 lire a 165.550 lire al mese. corso dell'anno venturo vi saranno tuttavia i soliti aumenti: +3,9 ad aprile, +3,6 a luglio e +3,3 ad ottobre.

TETTO

Anche sul pensionabi- (la cifra percepita a titolo stipendio dal lavoratore nel corso di un anno vien presa come termine di riferimento per liquidazione pensione) si è giunti ad un accordo: gennaio dell'anno venturo, salirà a 20.271.000 li-

Il che, tradotto in moneta sonante, significa che un lavoratore, in presenza di quarant'anni contributi, potrà percepire titolo di pensione, più di 1.247.450 lire al mese, beninteso per tredici ità.

Stratta

La tabella pubblichiamo, riepiloga gli importi vari trattamenti, seconda del tipo di pensione ed in relazione agli scatti trimestrali.

Le nuove pensioni da gennaio '83

CATEGORIA	Importo attuale	Importo 1-1-1983	Importo 1-4-1983	Importo 1-7-1983	Importo 1-10-1983
I.N.P.S. - Lavoratori dipendenti					
— minimi	251.450	275.050	286.800	297.100	306.900
— minimi con più di 780 contributi	267.700	293.900	305.350	316.300	326.750
— inferiori al minimo e supplementari	—	(1) 3,8%	—	—	—
— superiori al minimo	—	(1) 3,8% (2) + 34.380	+ 22.920	+ 22.920	+ 22.920
I.N.P.S. - Lavoratori autonomi					
— minimi	217.500	231.250	240.250		257.100
— minimi (pensionati invalidità con mano se donne e 65 se uomini)	194.400	206.650	214.700	222.450	
I.N.P.S. - Pensioni sociali	155.700	165.550	172.000	178.200	184.100
ENPALS - INPGI - - Fondi speciali INPS (volo, trasporti, ecc.) istituti credito	—	(1) 3,8% (2) + 34.380	+ 22.920	+ 22.920	+ 22.920
assistenziali					
— ciechi assoluti					
— ricoverati	152.175	161.785	168.100	174.150	179.900
— non ricoverati	184.550	174.945	181.785	188.300	194.500
— invalidi civili e sordomuti	152.175	161.175	168.100	174.150	179.900

(1) L'aliquota potrebbe scendere al 2,50% applicazione della finanziaria 1983.
(2) Per pensioni con decorrenza compresa maggio e agosto l'aumento in cifra fissa L. mentre le pensioni con decorrenza compresa tra settembre dicembre 1982 l'aumento sarà di L. 82.130.

- Quali sono le principali novità per l'anno nuovo?
- La perequazione della scala mobile sarà applicata quattro volte l'anno (finora lo era tre volte)
- Le «minime» cresceranno circa il 20 per cento: aumenti scaglionati ad aprile, luglio, ottobre
- Per le pensioni superiori al minimo, aumento di 55.390 al mese a quanti sono andati in pensione tra maggio ed agosto di quest'anno, di 34.380 lire per gli altri
- Pensioni inferiori al minimo: crescita del 3,8 per cento rispetto all'importo di dicembre
- Contadini e artigiani: incremento del 16 per cento rispetto a gennaio di quest'anno
- Pensioni sociali: da gennaio, lievitazione del 16,1 per cento in rapporto gennaio '82
- Tetto pensionabile: da gennaio salirà 20 milioni e 271 mila lire annue

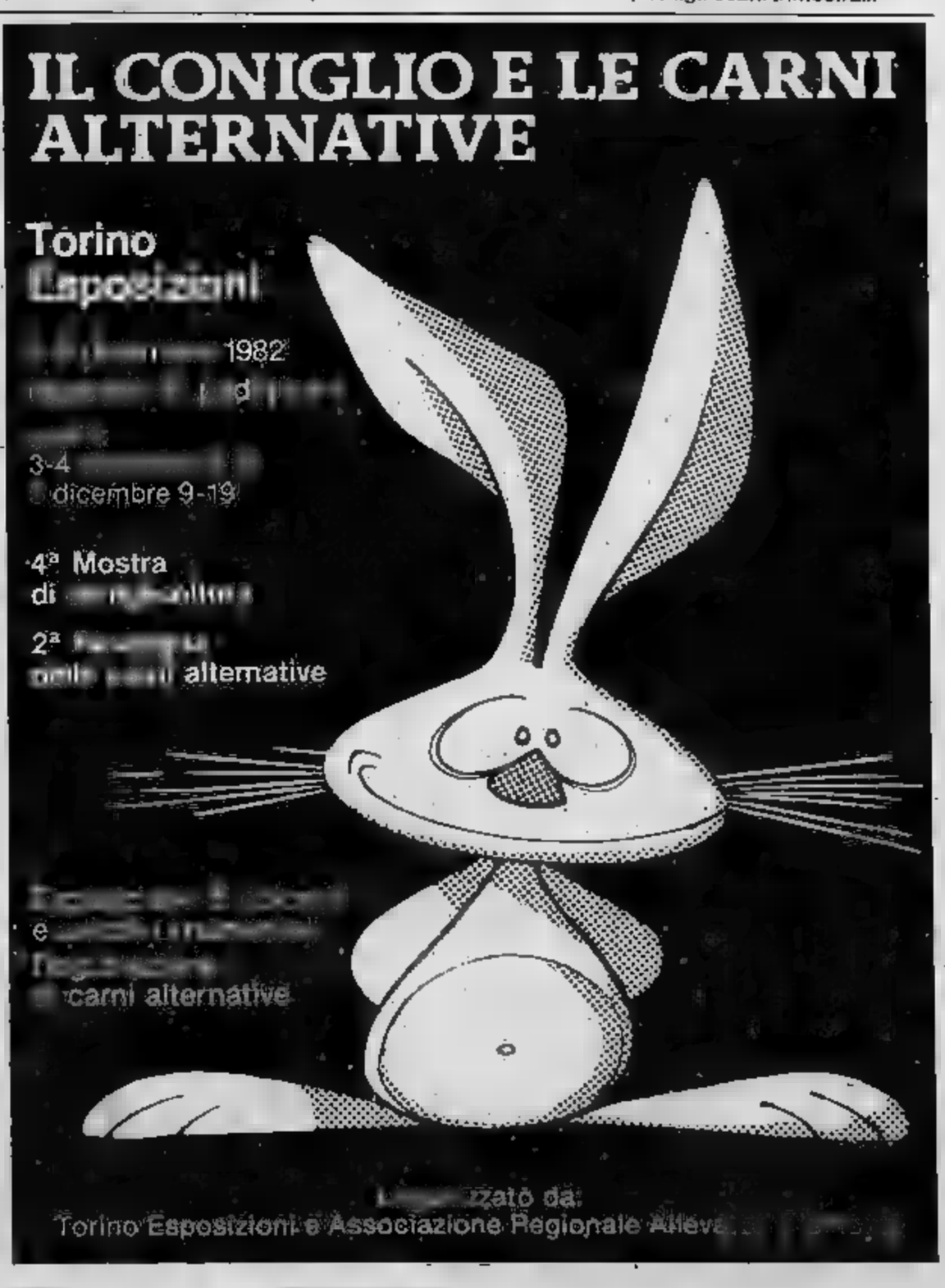

OSSOLA

Torino, C.so Vercelli 94, tel. [redacted]
Ciriè, P.zza S. [redacted] 1, tel. 920.0243

Dal 1910

piatino

solo pianoforti

Via Po, [redacted] - Tel. 839.7509 - Torino

S. D. C.

corsi per: PROGRAMMATORI [redacted]
(Corso teorico-pratico [redacted] OBBLIGATORIA; Linguaggio FORTRAN, COBOL, AS-[redacted] e R.P.G. II)
[redacted] (su [redacted] elettronici)
PERFORATRICI - [redacted]
REGISTRATRICI (disco) IBM
[redacted] (nastro M.D.S.)
MULTITASTIERA INFOREX

e inoltre: [redacted] base e corso pratico per microprocessori. [redacted] a disposizione degli allievi [redacted] guenti apparecchiature: Sistema Honeywell 62/20 con terminali - Personal Computer Superbrain Intertec - Personal Computer Apple II (linguaggio [redacted] e PASCAL)

[redacted]E DI TUTTI I PROMOSSI ALLE AZIENDE INTERESSATE

TORINO - Corso [redacted] 3 [redacted] - t. 548.981

INFORMITALIA

ISTITUTO NAZIONALE INFORMAZIONI

CONTROLLI - INDAGINI - INFEDELTA' - ESITO ASSICURATO

Corso Vittorio Emanuele 107 - Tel. 511.024 - 538.682 - Torino

«CASA [redacted] SOFA' E [redacted] SALOTTO»

arredamenti

F.lli BERGALLO

[redacted]

Corso Giulio Cesare 179

Tel. 202.252-3 - Torino

DIVANO [redacted] LETTO GIREVOLE

«SEMPRE PRONTO A TUTTA SCOMPARSA»

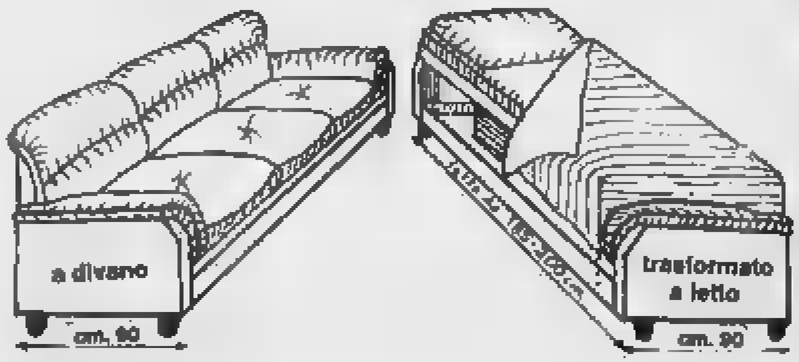

ECONOMICI

19 Vendita alloggi

IL MATTONE vende libero dicembre '83 via Boston recente camera tinello servizi termoascensore dilazionando. Tel 531.927.

IMMOBILIARESUPERGA libero via Luini ampio ingresso camere tinello cucinino bagno cantina L. 42 milioni. Tel. 443.252.

[redacted] zona Cenisia via Venasca ampio 3 camere cucina bagno cantina L. 85 milioni. Tel. 443.252.

IMMOBILIARETORO vende libero via Reggio camera cucina servizio 19 milioni 800 mila. Pagamento facilitato. Tel. 563.204.

IMMOBILIARETORO vende via Cantoira, camera cucina servizio + box auto. Facilitazioni di pagamento. Tel 649.761 - 553.204

IMMOBILIARETORO vende via Taggia camera tinello cucinino bagno. Minimo contanti, dilazioni senza interessi Tel. 553.204.

IMPRESA vende direttamente alloggi in palazzine tipo inglese giardini privati al piano terreno mansarde al 1° piano, orti mutui tasso fisso. Dilazioni. Villaggio I Lauri via Stupinigi, Vinovo. Tel 610.359. Visite cantiere anche sabato e domenica mattina.

INVIMM, vende a Rivoli alloggio libero di 3 camere cucina terrazzo volendo box L. 88 milioni. Tel. 516.283 - 518.985.

LIBERA mansarda centrale ristrutturata 2 camere angolo cottura camino funzionante sufficienti 10 milioni. Tel. 740.270.

LIBERI e occupati posizione [redacted] ogni comforts disponibili [redacted] molteplici: [redacted] mera tinello, 2 camere tinello, 3 camere cucina, salone 3 camere [redacted] stessa casa. Fiduciaria Immobiliare 556.956.

LIBERO adiacenze corso U. Sovietica piano alto 3 camere cucina servizi cantina box Grimaldi Re Umberto 54 tel. 505.917.

LIBERO [redacted] c. Vercelli (v. Carmagnola) [redacted]mento ampio [redacted] cucina servizi [redacted] interessante [redacted]. 506.464.

[redacted] attico favoloso S. Rita (via Boston) salone 2 camere tinello cucinotto [redacted] terrazzo 45 mq 158 milioni. Tel. 506.464.

LIBERO Borgo Vittoria via Breglio angolo via Chiesa della Salute 2 camere tinello cucinino servizi. Telefonare 443.223 - 441.787.

LIBERO camera tinello servizi recente palazzo. Corso Trieste (Radiale) 43 milioni 900 mila dilazioni. SIS 532.080

[redacted]O Caselette villa su 3 piani signorile: 3 saloni 7 camere 3 cucine 5 servizi 2 terrazzi box per 3 auto. Dilazioni, permute. Telefonare al 958.1525 - 953.4307.

LIBERO corso Toscana in stabile recente arioso 2 camere cucina e servizi e L. 83 milioni 500 mila vende Oriandini 353.900.

LIBERO corso Montecucco camera tinello cucinino bagno ripostiglio termo ascensore 46 milioni dilazioni. Tel. 441.466 - 442.553.

LIBERO corso Agnelli, salone 2 camere tinello cucinino doppi servizi box auto. No intermediari. Tel. ore pasti al 378.590.

LIBERO corso Bramante panoramico camera tinello angolo cottura servizi dilazioni. [redacted]. 443.223 - 441.787 Centralcase.

[redacted] in zona piazza Omero (via Dandolo) camera [redacted] L. 38 milioni 700 mila. Rateabili. Tel. 519.017.

LIBERO mansardato prestigioso [redacted] 140 accuratissime rifiniture [redacted] d'epoca [redacted]. C.V.I. 383.570.

LIBERO Mirafiori camera tinello cucinino servizi cantina termo centrale 45 milioni dilazionabili tel. 441.466 - 442.553

LIBERO Parella 3 camere cucina servizi cantina posto auto L. 88 milioni 600 mila meno mutuo fondiario. Grimaldi tel. 799.114 sabato aperto.

LIBERO piazza Statuto adiacenze camera cucina servizio [redacted] sottotetto [redacted] piano 30 mq [redacted] milioni [redacted] mila. Grim[redacted]

[redacted] precollina ingresso [redacted] cucina servizi [redacted] 28 milioni, Nordimmobili 740.270 - 749.5000.

LIBERO Rivalta [redacted] Susa recente salone 2 camere tinello cucinino mansarda dilazioni permute. Telefonare 958.1525 - 953.4307.

LIBERO S. Paolo recente ingresso camera tinello cucinino servizi 40 mil[redacted] Re Umberto 54 tel. 505.917.

LIBERO S. Rita via Mombarcaro ingresso ampio 1 camera tinello cucinino. Tel. 756.138 ore 12/14 16/18.

LIBERO S. Rita ingresso camera tinello cucinino servizi [redacted] Grimaldi Re Umberto 54 tel. 505.917.

LIBERO subito abitabile miniappartamento in corso Einaudi (vicino chiesa) una camera cucina bagno [redacted] 19 milioni contanti più 11 milioni [redacted]. Fiduciaria Immobiliare 556.956.

LIBERO Via Casteldelfino 2 camere tinello tutti servizi 55 milioni più 8 milioni in comode [redacted]. Permute. SIS 519.977.

LIBERO via Coppino 2 camere tinello cucinino servizi ingresso 2 balconi cantina 80 mq 69 milioni. Grimaldi 596.262.

LIBERO via De Sanctis in stabile recente piano alto 2 camere cucina ingresso servizi. Telefonare 396.766.

LIBERO via N. Fabrizi 2 camere cucina servizi ingresso 2 balconi cantina 4° piano 70 mq 53 milioni. Grimaldi 596.262.

LIBERO via Pavia e soli 79 milioni 500 mila in stabile d'epoca 3 camere cucina biservizi e cantina vende [redacted] / Oriandini 353.900.

LIBERO via Saluzzo angolo piazza Graf salone 2 camere cucina vendesi 107 milioni o affittasi uso ufficio. Tel. 519.017.

LIBERO via Servais recente signorile salone 3 camere cucina doppi servizi box e posto auto giardino. C.V.I. 383.570.

LIBERO zona corso Giulio Cesare (via La Salle) ristrutturato a nuovo 2 camere tinello 41 milioni 900 mila. Tel. 519.017.

LIBERO zona Francia (Iveco) 2 camere tinello servizi recente 83 milioni 30% contanti resto rate. SIS 532.080.

MANSARDA libera adiacente corso Belgio via Rosazza camera soggiorno cucinino bagno 33 milioni. Gabetti 5787.

MIRAFIORI recente piano alto tutti i comforts salone 2 camere cucina doppi servizi (140 mq) 82 milioni. Grimaldi 506.464.

MIRAFIORI (via C. Del Prete) libero recente ingresso camera tinello cucinino (60 mq) 54 milioni 500 mila. Telefonare 506.464.

[redacted]RI libero recente signorile ingresso camera [redacted] cucinino bagno piano alto. Immobiliaresuperga tel. 443.252.

MONOCAMERA zona via Vigliani privato vende libera ristrutturata. Tel. 537.954.

MONTANARO nuova costruzione liberi appartamenti composti da 2 camere cucina servizi box auto L. 48 milioni più 14 milioni di mutuo fondiario. Tel. Grimaldi 911.3885.

NICHELINO alloggio libero camera tinello cucinino servizi mq 60 L. 39 [redacted] pagamento agevolato. Tel. 364.491.

NICHELINO statale per Vinovo libero recente piano rialzato 2 camere cucina bagno 44 milioni 800 mila mutuo compreso. Tel. 539.962.

[redacted] Canavese posizione centrale alloggio signorile di 2 camere soggiorno cucinotta volendo box. Casa-Nova 920.9705.

[redacted] villa nuova Villaggio dei Salici soggiorno 3 camere cucina 2 bagni [redacted] taverna garage giardino. [redacted]

NORDIMMOBILI [redacted] libero lussuoso fronte Fiat: salone 2 camere tinello cucinino biservizi. Telefonare 740.270 - 749.5000.

NORDIMMOBILI '80 libero zona Stadio ampio 3 camere cucina 2 ripostigli servizi 95 milioni. Telefonare 740.270 - 749.5000.

NORDIMMOBILI '80 libero zona c. Traiano ampio camera tinello cucinino termo ascensore 42 milioni. Tel. 749.5000 - 740.270.

NORDIMMOBILI '80 libero corso Vercelli ampio 2 camere tinello cucinino servizi uso studio abitazione. Telefonare [redacted].

NORDIMMOBILI '80 libero zona c. Novara: 3 camere cucina servizi 2 balconi riscaldamento, 58 milioni. Tel. 740.270 - [redacted].

OCCASIONE unica per ottimo affare libero 3 camere tinello cucinino ingresso bagno via Cernione 26 prezzo 60 milioni più dilazioni box auto 20 milioni. Fiduciaria Immobiliare [redacted]

OTTIMA occasione centro (via Della Consolata) alloggio mansardato soggiorno angolo cottura 2 camere servizi. Telefonare 396.766.

OTTIMO investimento vicinanze via Vandalino recente camera tinello cucinino servizi occupato 30 milioni. Telefonare 396.766.

PIAZZA [redacted] adiacenze libero ampio recente ingresso camera tinello cucinino servizi 48 milioni. Grimaldi 506.464.

PIAZZA Statuto vendo occupato camera cucina bagno, 3° piano no ascensore a L. 19 milioni 600 mila. Oriandini 353.900.

PINO Torinese libera villa panoramica zona Pian del Gallo mq 200 per piano con garage e parco mq 5000. Telefonare 510.553.

PRAM A. 584.010 libero via Ivrea ottimo ingresso soggiorno camera cucinotta servizi cantina 3° piano termo ascensore 65 mq L. 50 milioni anticipo 15 milioni.

PRAM C. 594.633 libero via Livorno ingresso 2 camere cucina [redacted] termo centrale L. 39 milioni anticipo 12 milioni.

PRAM D. 584.010 libero in Barriera di Milano camera con servizi [illegible] 12 [illegible] mo contante L. [illegible] milioni.

PRAM E. 594.533 libero via Luini ingresso 2 camere cucinotta servizi [illegible] milioni anticipo 14 milioni.

PRECOLLINA corso Moncalieri [illegible] camera cucina bagno cantina [illegible] dilazionabili. Telefonare 687.832 [illegible]

PRECOLLINA vendesi porzione [illegible] villa padronale su 2 piani con [illegible] parco 21 mila mq. Studio [illegible]

PRECOLLINA Zona Gran Madre [illegible] giorno 2 camere cucina abitabile servizi cantina casa d'epoca. C.V.I. 383.570.

PRIVATO vendo comodo [illegible] partamento di [illegible] camera cucina [illegible] zi. Telefonare 911.2[illegible]

PRIVATO vende via Giacosa [illegible] mento libero 2 camere [illegible] piano no ascensore. Prezzo interessante [illegible] 537.954.

[illegible]

zona Molinette vendesi miniallogio [illegible] di camera con [illegible] 672.176 - 678.310.

[illegible] libero panoramico [illegible] piano salone 2 camere cucina [illegible] posto auto. [illegible]

[illegible] impresa vende alloggi in costruzione di diverse metrature. [illegible] Tel. 329.5528 ore 10-12 / 15-19.

[illegible] vende libero 2 camere [illegible] piano alto con ascensore [illegible] Monviso 361.317.

[illegible] libero recente saloni 2 camere cucina ingresso servizi [illegible] 130 mq [illegible]

[illegible]

[illegible] libero camera tinello cucinino [illegible] 800 mila [illegible]

(continua)

CONFEDERAZIONE NAZIONALE ARTIGIANATO

di Torino [redacted] provincia

TORINO

Via Maria Vittoria 19

Tel. 011/839.79.21

1983

[redacted] dell'artigianato

LA CNA PER L'ARTIGIANATO

AIMONE - Via S. Paolo, 16
BRUSA - Corso Moncalieri, 200
COLOMBO - Corso Vercelli, 114
SIGNA - Via C. Capelli, 39
Gioiellieri in Torino

L'ORO PARLA L'ORO E' VIVO

Nel rapporto annuale del Censis le novità, le conferme e gli imprevisti del 1982

ECCO COM'E' CAMBIATA QUESTA NOSTRA ITALIA

C'è il rischio che esploda la «bomba edilizia» - La crisi ha cominciato a colpire seriamente l'economia «sommersa» - I «Bot» hanno battuto per la prima volta i depositi nelle banche - Le responsabilità delle categorie sociali - La popolazione è invecchiata - Si è allargata ancora di più la frattura fra il paese «reale» e quello «legale» - Si va, comunque, verso una «solidità inquieta»

Come batte il polso dell'Italia? Qual è il vero stato di salute? Una risposta è venuta dal rapporto 1982 del Censis presentato [illegible] e costume, scuola e istituzioni sono stati passati al setaccio con cifre e statistiche.

E il risultato ha avuto il merito di registrare i sintomi di un Paese che cambia: vivace l'economia «sommersa»; i Bot superano per la prima volta i depositi bancari; la scadenza della proroga dell'affitto stabilita sei anni fa con la legge dell'equo canone rischia di far scoppiare nel 1983 la bomba edilizia.

Il «malato-Italia» è grave, ma l'indagine del Censis non cede al pessimismo. «L'economia è passata da una fase di debolezza resistente a una situazione di solidità inquieta», dice il rapporto. Si allarga la frattura fra Paese reale e Paese legale, ma via via la spesa pubblica troverà un argine e gli investimenti saranno rimessi in moto, il tunnel della crisi potrà essere superato.

Mentre l'economia sommersa, tradizionale puntello del sistema economico italiano, ha perduto nel settore del doppio lavoro circa 90 mila addetti, il risparmio ha puntato le sue armi sui depositi a breve termine. I depositi bancari (che nel 1981 rappresentavano il 45,5 per cento dei risparmi delle famiglie, cioè più di 21 mila miliardi) sono scesi l'anno scorso al 32,1 per cento del totale, mentre i Bot sono esplosi, passando da 15 mila a 22 mila miliardi di lire e cioè dal 32 al 38,7 per cento del totale.

E la spirale [illegible] nel risparmio bancario potrebbe anche continuare.

SCUOLA

100 mila «evasori»

Il mondo della scuola sta vivendo difficili cambiamenti. Il 1982 è l'anno della riforma delle superiori. Nell'opinione pubblica si è diffuso il giudizio che la scuola italiana vada ritrovando un nuovo «rigore». È un giudizio positivo?

Purtroppo, secondo il rapporto, le cifre rispondono che il dato più significativo è quello dell'evasione, totale o sostanziale, dall'obbligo scolastico. Ogni anno, 150-180 mila ragazzi abbandonano la scuola prima del termine obbligatorio, un certo numero, addirittura, già alle elementari. E il fenomeno è in crescita.

C'è poi discontinuità culturale tra i vari livelli scolastici. La prima media e la prima superiore, passaggi da una scuola all'altra, registrano i più alti tassi di ripetenza, intorno al 10 per cento.

Anche nella scuola, il Sud registra infine un divario impressionante: i fenomeni negativi sono decisamente maggiori.

ANZIANI

Viviamo di più

Nel 2000 il 22 per cento della popolazione avrà un'età superiore ai 60 anni. Sarà questo il risultato della stabilizzazione degli attuali tassi di mortalità e del calo delle nascite attuali.

I bisogni tradizionali degli anziani (sanità, assistenza, pensioni) sono quindi destinati ad aggravarsi, afferma il rapporto, è necessario che la società provveda a studiare soluzioni.

Già emergono esigenze dalla vita che trascendono l'ambito sanitario e assistenziale. Bisogno di attività formative e culturali, di svaghi e viaggi, di spettacoli e attività sportive. Infine di attività lavorativa dopo i 60 anni.

Gli anziani, conclude il rapporto, debbono essere considerati cittadini con pieno diritto. Nel 1981 infatti, quando gli italiani erano solo 56 milioni; per ogni cittadino in età lavorativa ve ne erano 38 sopra i 60 anni e 131 per ogni ragazzo fino a 14 anni.

CASA

Si rischia la tragedia

Nel lungo capitolo dedicato all'edilizia, il Censis si sofferma su due avvenimenti: per la prima volta negli ultimi 20 anni i prezzi delle case hanno subito, tra la fine dell'81 e l'inizio dell'82, una forte riduzione (pari al 3,3 per cento in termini monetari e, quindi, a più del 6 per cento in termini reali).

«Ciononostante — dice il rapporto — *la scadenza della proroga per i contratti a equo canone, bloccati dalla legge nel 1978, rischia di portare a una valanga di disdette*».

Le richieste di sfratto degli appartamenti per finita locazione, ad esempio, sono aumentate del 168,8 per cento nel primo trimestre di quest'anno rispetto al secondo semestre del 1981 a Firenze; del 109,4 per cento a Roma; del 58,4 per cento a Genova.

Nell'83 il problema della casa rischia di trasformarsi in tragedia per milioni di famiglie. A meno che il governo non decida altre proroghe.

SALUTE

Spendiamo di meno

La spesa sanitaria è davvero raggiunto livelli intollerabili? Percentualmente, risponde il Censis, l'Italia spende meno degli altri Paesi Cee. Anzi, la nostra spesa sanitaria è diminuita rispetto al prodotto interno lordo, passando dal 5,66 per cento del 1980 al 5,24 quest'anno.

Il vero nodo del problema, rivelando le cifre, sta nelle difficoltà di controllo della spesa pubblica e nella qualità della spesa sanitaria. La spesa è mal distribuita e non garantisce neanche una valida funzionalità delle strutture esistenti, tanto meno il decollo delle strutture e delle iniziative previste dalla legge di riforma, soprattutto nel campo della prevenzione. Il rischio attuale è un ulteriore deterioramento del Servizio sanitario nazionale.

Un esempio negativo per tutti: la spesa farmaceutica è la più rilevante dopo quella che lo Stato versa per il funzionamento degli ospedali.

LAVORO

La Cassa «scoppia»

Nelle [illegible] cassa integrazione svolte nelle grandi imprese nel 1977 alle 324.181 del 1981. Una cifra aumentata di dieci volte in quattro anni.

Non sono ancora disponibili i dati relativi ai primi sei mesi dell'82, ma le cifre della crisi economica, i campanelli d'allarme di imprenditori e sindacati lasciano speranze: nell'82 il numero delle ore spese in cassa integrazione supera notevolmente i margini del 1981.

Crisi economica, ristrutturazioni aziendali e necessarie dall'aggressività della concorrenza estera, prepensionamenti e mobilità esterna rendono più acuto il fenomeno.

Mentre le imprese pubbliche aumentano l'occupazione del 6 per cento fra il 1977 e il 1981 (con il «tetto» raggiunto nel 1976: + 26 per cento), nelle imprese private l'indice Istat del 1970, che è diventato 100 nel biennio 1973-1974, scende a 91 nel 1981.

COMUNI

Chiedono altri soldi

Aumentano le funzioni dei Comuni e aumenta il personale. Il 32,7 per cento del totale delle funzioni trasferite dalle Regioni ha interessato negli ultimi anni le amministrazioni comunali. Tali trasferimenti riguardano funzioni in materia di commercio e turismo (14,5 per cento), lavori pubblici (13,2 per cento) e urbanistica, ambiente e acque (10,2 per cento).

I Comuni chiedono più soldi allo Stato. La Commissione centrale per la finanza locale ha svolto negli ultimi anni un'intensa attività di esame delle richieste presentate: entro il 21 luglio ha preso in considerazione 3427 richieste di Comuni che costituiscono il 42,4 per cento del territorio. Le istanze miravano a un incremento del personale pari a 130.271 nuove unità, la Commissione ha autorizzato un aumento in valori assoluti pari a 52.459 posti in organico

Servizio a [illegible]
Mauro Anselmo
e **Gianni Pennacchi**

Sono cresciuti i dipendenti dello Stato

AMMINISTRAZIONI	ANNI 1971	1976	1980	1981	Variaz. % 1971-1981
AMMINISTRAZIONE STATO	1.779.005	2.043.171	2.145.960	2.195.000	23,4
Ministeri	1.370.517	1.604.086	1.692.683	1.730.000	26,2
Aziende autonome	[illegible]	[illegible]	453.277	465.000	13,6
ENTI TERRITORIALI	[illegible]	568.396	646.100	673.000	57,0
Regioni	11.619	46.319	60.100	68.000	485,2
Province	[illegible]	64.258	60.000	60.000	11,1
Comuni	363.015	457.619	526.000	545.000	50,1
[illegible] ENTI PUBBLICI	757.777	[illegible]	1.007.300	1.035.000	36,6
Centrali e locali	146.901	160.700	150.900	[illegible]	[illegible]
Previdenziali	87.160	98.349	[illegible]	[illegible]	7,8
Ospedalieri	298.663	434.281	[illegible]	[illegible]	74,1
Enel	105.053	113.963	114.700	115.000	9,5
[illegible] municipalizzate	[illegible]	135.456	150.000	155.000	29,2
TOTALE	2.985.397	3.554.316	3.799.360	[illegible]	31,6

Fonte: Elaborazione Censis su dati Istat e ministero del Tesoro.

Che cosa pensa delle centrali nucleari?

MODALITA'	Roma %	Milano %
[illegible] che le centrali nucleari:		
— si debbono costruire perché serve più energia	3,1	1,6
— non si [illegible] perché sono pericolose per la salute	35,6	36,1
— è necessario costruirle a tutti i costi per affrancarci dal ricatto petrolifero	20,1	22,6
— se non si costruiscono non avremo più energia	17,0	26,8
— l'importante è che non le costruiscano vicino dove abito	22,2	10,9
— non mi interessa parlare di questo problema	2,1	1,6
[illegible]	100,0	100,0

Fonte: Sondaggio Censis.

FANFANI HA APPENA INIZIATO E SI PARLA GIA' DI ELEZIONI

Le voci, alimentate dal «manifesto» del pci sui giornali, ieri - Strascichi di polemiche sulla formazione del governo - Lunedì al lavoro per la scelta dei sottosegretari

ROMA — Il governo Fanfani non ha ancora ottenuto la fiducia dalle Camere ■ già si ritorna a parlare di elezioni anticipate a primavera. La voce circola ■ insistenza negli ambienti politici e parlamentari in seguito alla clamorosa iniziativa del pci ■ far pubblicare ieri, a pagamento, su alcuni giornali nazionali, un manifesto di chiaro sapore elettorale. «C'è l'Italia dello sfascio e dei misteri — si legge nell'inserzione comunista —, della crisi economica, dei governi che ■■ governano, dell'incapacità e della corruzione. L'Italia degli scandali, della P2 ■ del caso Calvi. L'Italia che oggi ■ propone solo il governo Fanfani. Ma c'è anche un'altra Italia: l'Italia che lavora, che resiste, che sa lottare, che produce, fatta ■ laici ■ di cattolici, un'alternativa di pulizia, di democrazia, di tenacia e di competenza, un'alternativa di governo».

Toni così duri non servono certo a presentare soltanto il congresso di marzo che punterà tutto sull'alternativa. Molti osservatori politici interpretano perciò l'iniziativa comunista come una sfida lanciata agli altri partiti in vista dello scioglimento anticipato delle Camere. Una sensazione avvalorata anche dalle dichiarazioni del capogruppo socialista a Montecitorio Labriola, il quale in un'intervista lascia chiaramente intendere ■■ il suo partito non abbia rinunciato alla prospettiva ■ votare in primavera.

■■ FANFANI

Labriola afferma infatti che ■ obiettivi della compagine Fanfani ■■ quelli di portare avanti le indispensabili misure economiche. Per gli impegni ulteriori, l'esponente socialista dice invece ■ chiare lettere che la sopravvivenza del governo ■ tutta da verificare in rapporto ■■ ■■ capacità ■ trovare iniziative e linee politiche comuni ai quattro partiti dell'alleanza. Di qui l'eventualità «assolutamente possibile» di un ricorso alle urne in primavera.

Ad alimentare questa ipotesi ci sono poi gli strascichi delle polemiche sulla scelta dei ministri. Gerardo Bianco ha violentemente protestato contro la mancata conferma di Zamberletti alla protezione civile, mentre Pietro Longo ha rivelato ieri che il psdi, posto ■ fronte alla candidatura di Andreotti agli Esteri, ha chiesto precise garanzie circa la continuità della nostra politica estera, con particolare riguardo alla «lealtà» verso il Patto Atlantico.

Fanfani, insomma, già si trova a navigare in acque perigliose e lunedì, di ritorno da Copenaghen, si troverà ■ fronte a pericolose insidie: ■ scelta dei sottosegretari, la definizione del programma economico, il completamento delle nomine all'Eni (con l'esplosivo braccio di ferro Colombo-Di Donna) e la lunga vertenza dei bancari che sta mettendo in ginocchio soprattutto negozianti e pensionati. Qualcuno sostiene che ■ settimana entrante già potrebbe risultare decisiva per la sorte ■■ nuovo governo.

e. p.

Valigia con delitto mistero a Venezia

Identificata la donna il cui corpo è stato trovato nella Laguna - E' una «entraineuse» - La polizia cerca ora l'ex marito ■ l'ex amante

VENEZIA — «Stiamo cercando l'ex marito ■ l'ex amante», *dice il capo della Squadra Mobile che indaga sul «delitto della valigia». Emma Giraldo, 36 anni, bruna, piccola ■ statura, molto carina, ■ stata strangolata ■■ ■■ fazzoletto di seta, quindi denudata e rinchiusa in ■■ valigia che l'assassino ha poi gettato nella laguna di Venezia. Un delitto misterioro che sembra uscito da un romanzo di Agatha Cristie.*

La valigia è stata notata da due guardie giurate che hanno avvisato la polizia. «L'assassino aveva fatto male i ■■ conti — *dice il capo della Mobile* —. Pensava che il recipiente sarebbe affondato ■ che il cadavere, rimanendo sotto l'acqua per un lungo periodo non potesse essere subito scoperto. In questo modo difficilmente l'avremmo identificato. ■ invece è accaduto il contrario. La valigia è rimasta ■ galla e nel giro ■ dieci ore abbiamo riconosciuto la vittima».

Emma Giraldo, prima cameriera, poi entraineuse in un locale notturno nella riviera romagnola viveva fino a poco tempo prima in ■■ elegante appartamento di via Castrocaro a Riccione, a suo tempo acquistato da lei e dall'ex marito Aristide Galasso, dal quale si era separata nel 1968. «La sua testimonianza ci servirà a far luce sulle amicizie della donna — *dicono in questura* — a chiarire i retroscena di una storia che resta ricca di punti oscuri».

Nella valigia, vicino ■ cadavere ■■ state trovate due bamboline ■ plastica. Perché l'assassino le ha messe? Per sviare le indagini o come tragico feticcio ■ un delitto a sfondo sessuale?

Al macabro particolare la polizia, almeno per ora, non ■ troppo peso. ■ cerca l'ex amante di Emma Giraldo, la cui testimonianza dovrebbe chiarire molti dubbi. La polizia ■■ ha reso noto il nome, ma lo ha già diramato a tutti i posti di frontiera, alle stazioni ferroviarie e agli aeroporti.

Bancari: si tratta di nuovo Il governo pronto a mediare

Da oggi pomeriggio confronto ad oltranza tra banche e sindacati Se non ci sarà un accordo, lunedì da Scotti? - Scioperi confermati

ROMA — Si torna a trattare per il contratto dei bancari. Questa volta la richiesta di riprendere il dialogo, dopo l'ennesima rottura, ■ partita dai sindacati. Da oggi pomeriggio l'Assicredito e l'Acri (le due associazioni delle aziende di credito e delle Casse di Risparmio) e ■ Federazione ■■ bancari (Fib) torneranno a sedersi attorno ■ un tavolo per trovare una soluzione a una vertenza su cui pesano nove mesi ■ trattative ■ sessanta ■■ di sciopero che stanno creando enormi disagi alla collettività. Il confronto proseguirà ad oltranza fino a domenica. Anche ■■ non si ■ ancora parlato ufficialmente di mediazione governativa, l'ipotesi potrebbe però concretizzarsi ■■ in questo *week-end* non si sbloccasse la situazione. Già lunedì il ministro del Lavoro Scotti potrebbe convocare le parti.

Da più parti arrivano solleciti per la precettazione. La Confcommercio, la Confesercenti e l'Unione consumatori hanno chiesto «*un iter immediato e risolutivo per riportare i servizi bancari alla normalità*». La mancanza di liquidità ■ dell'aggiornamento dei conti stanno creando enormi difficoltà soprattutto nel settore commerciale ■ turistico, dove si registrano cali di vendite (fino ■■ per cento) e riduzio■■ delle presenze di turisti proprio mentre si avvicinano ■ ■■■■ ■ Natale. Drammatica la situazione anche per i pensionati che ricevono il mensile tramite banca e per milioni di lavoratori con stipendi pagati in assegno. Tutto ciò si aggraverebbe ■■■ più se fossero confermati gli scioperi in programma: venti ore, a partire da lunedì, fino al 17 dicembre proclamate dalla Fib, 21 ore dalla Falcri, 12 ore articolate aziendalmente ■■ 6 al 10 dicembre (Silcea-Cisal).

La Fabi, che in un comunicato ha respinto ■ «*brutale linciaggio morale nei confronti* ■ ■■■ *categoria che pretende legittimamente di rinnovare il contratto*», si è dichiarata disponibile a consentire nei prossimi giorni, durante gli scioperi, l'apertura di sportelli «sociali».

Com'era già avvenuto per i medici ospedalieri è partita un'iniziativa della magistratura. Il sostituto procuratore della Repubblica di Siracusa, Dulcino Favi, ha fatto compiere accertamenti dalla Guardia di finanza per verificare se nello sciopero dei bancari si possa ravvisare il reato di interruzione di pubblico servizio.

● **Rapina in gioielleria: Ucciso bandito.** Un bandito ■ rimasto ucciso ieri ■■ nel ■■■ ■ una rapina compiuta in ■■ gioielleria ■ Capistrello (L'Aquila). A sparargli è stato il proprietario del negozio.

Concessionaria delle principali marche italiane ed estere
Vasto assortimento ■ Articoli da regalo
Solarium Sontegrà Caraibi - raggi Uv-a tridimensionale per viso

camurati
— IL PROFUMIERE —
"LO SCONTO IN PROFUMERIA"

DETTAGLIO
V. A. Avogadro 19
tel. 544.393

INGROSSO
V. Montecuccoli 5
tel. 544.971

Dal 1° ■ 24 dicembre orario di chiusura serale ■■

PER AZIENDE — RAPPRESENTANTI — PROFESSIONISTI
SCONTI PARTICOLARI CON FATTURAZIONE IMMEDIATA

STAMPA ■■■■
■■■■ Torre
direttore responsabile
Carlo Bramardo
vicedirettore

Editrice LA ■■■■ S.p.A.
Presidente Giovanni Agnelli
Amministratore Delegato ■ **Direttore Generale**
Marco Benedetto
Consiglieri Vittorino Chiusano
Luca Cordero ■ Montezemolo
Umberto Cuttica
Giovanni Giovannini
Carlo Massaroni
Francesco Paolo Mattioli
Sindaci Alfonso Ferraro (presid.)
Luigi Demartini
Giovanni Peradotto

Stabilimento tipografico Edit. La Stampa S.p.A. - Via Marenco, 32 - 10126 Torino

© ■■■ Edit. LA STAMPA S.p.A.

CERTIFICATO N. 357 DEL 23-12-1981

Temperatura a Torino, ore ■ +7

NUVOLOSO

TEMPO PREVISTO: su Piemonte ■ Valle d'Aosta: cielo irregolarmente nuvoloso. VISIBILITA': buona in miglioramento nel pomeriggio. VENTI: deboli ■ moderati. TEMPERATURA: in lieve diminuzione.

all'estero ieri

Atene	+ 9	+14
Berlino	— 2	+ ■
Buenos Aires	+14	+24
Lisbona	+ 6	+11
Londra	+ 3	+ 7
Mosca	—15	+ 1
New York	+12	+14
Parigi	+ 3	+ 5
Singapore	+24	+31
Tokyo	+ 7	+16

in provincia (ore 8)

Aosta	+ 3
Alessandria	+ 4
Asti	+10
Cuneo	+ 8
Novara	+ 4
Vercelli	+ 8
Genova	+12
Imperia	+16
Savona	+11

in Italia (ore 8)

Venezia	+ 8
Milano	+ 8
Bologna	+ 9
Ancona	+14
Roma	+12
Napoli	+10
Bari	+ 9
Reggio C.	+12
Palermo	+14
Cagliari	+ 9

IL CUORE BATTE, CLARK VIVO IL TRAPIANTO HA FUNZIONATO

Migliora lievemente il dentista con la pompa di plastica nel torace - Finora nessuna infezione, ma i medici temono ancora l'insorgere di complicazioni - Ha il colorito normale

NEW [illegible] — Barney Clark, il primo [illegible] umano cui sia stato trapiantato [illegible] cuore artificiale ha superato le prime [illegible] dopo l'operazione senza manifestare alcun tipo di complicazione. Nel corso di una conferenza stampa al centro medico dell'Università dello Utah, a Salt Lake City, il prof. [illegible] Peterson, portavoce dell'ospedale in cui è stato compiuto il trapianto, ha dichiarato ieri [illegible] ai giornalisti che i chirurghi sono soddisfatti. «Vi [illegible] milione di cose di cui preoccuparsi», ha detto il medico, specialmente nel giro dei prossimi due giorni, dato che il rischio di un'infezione durante il processo di cicatrizzazione esiste. Descrivendo lo stato generale del paziente, un dentista di 61 anni di Seattle, il portavoce dell'ospedale ha detto: «E' ancora in condizioni critiche, ma non vi sono segni di complicazioni, in particolare di infezione».

Clark, che era stato portato ieri in sala operatoria d'urgenza [illegible] in pelle bluastra per [illegible] d'ossigenazione del sangue, è tornato di colorito normale. Inoltre, ha

[illegible] CUORE ARTIFICIALE CHE [illegible] IN VITA CLARK

detto Peterson, «egli si sente più forte e non avverte la presenza dell'organo artificiale» di plastica e di alluminio sostituito al muscolo cardiaco da [illegible] squadra di chirurghi guidata dal prof. William Devries. L'organo artificiale è stato messo a punto del dott. Robert Jarvik.

Il [illegible] artificiale che batte nel petto del dottor Clark è alimentato da [illegible] compressore ad aria esterno di [illegible] piccolo suono, [illegible] «clik click click» soffocato. [illegible] ormai, ha detto il portavoce dei medici, anche questo [illegible] «si è confuso nel subcosciente» di Clark.

Il paziente, che ha accanto la moglie, «è sveglio e [illegible] di formulare delle parole, ma non è in grado di parlare a causa del tubo del respiratore artificiale che gli scende nella gola», [illegible] aggiunto il prof. Peterson. Lentamente, però, i medici stanno cercando di farlo respirare da solo e il suo fisico risponde bene. Fra i medicinali somministratigli, il portavoce ha menzionato degli antidolorifici

Per la sopravvivenza di Barney Clark e per l'esito dell'operazione i prossimi giorni [illegible]n decisivi. «Non penso che si possa fare a meno di nutrire [illegible] certa apprensione per la [illegible] del recupero», ha spiegato il dott. Robert Jarvik, l'inventore del cuore di plastica, che ha partecipato direttamente all'intervento. A complicare il decorso post-operatorio potrebbero intervenire polmonite, infezioni, emboli, mentre non esiste invece la possibilità di rigetto.

«I suoi sintomi vitali sono buoni ed il paziente risponde...» ha spiegato Pam Fogle, altra portavoce del «Medical Center» della «Utah University». Clark, che dopo l'intervento ha riconosciuto la moglie è stato persino in grado di scarabocchiare [illegible] un foglietto di carta due lettere «ho», [illegible] intendeva dire all'infermiera che aveva sete.

A Houston è stato, intanto, eseguito il trapianto simultaneo di cuore e polmone.

Segretario [illegible] incriminato dal giudice

TREVISO — Il giudice istruttore di Treviso ha [illegible] agli arresti domiciliari il segretario comunale di Farra di Soligo (Treviso) e la moglie. L'imputazione è [illegible] circonvenzione di incapace. Il funzionario, Livio Paladin, [illegible] 47 anni, residente [illegible] Moriago [illegible] Battaglia (Treviso), e la moglie Rita Giacomin, [illegible] anni, secondo l'accusa si sarebbero appropriati di un appezzamento di terreno e [illegible] un rustico [illegible] proprietà di un'anziana [illegible] luogo, Maria Conte, di 75 anni, da tempo malata.

Due poliziotti [illegible] da colpi di pistola

TRIESTE — Due allievi agenti [illegible] pubblica sicurezza sono rimasti feriti da un colpo di [illegible] fuoco, probabilmente un pistola, partito accidentalmente durante una lezione [illegible] armi svolta nella scuola allievi guardie di pubblica sicurezza di Trieste. Il più grave è Antonio Di Girolamo, [illegible] 20 anni, di Castellammare [illegible] (Napoli). E' stato ricoverato nell'Ospedale Maggiore [illegible] Trieste [illegible] prognosi riservata. Il proiettile lo ha raggiunto al fianco destro.

Vicesindaco [illegible] Cagliari [illegible] a 10 mesi

CAGLIARI — Il vicesindaco [illegible] Cagliari, Giuseppe Lubelli, [illegible] anni, del psi, è stato condannato dai giudici del tribunale di Cagliari [illegible] 10 mesi di reclusione [illegible] all'interdizione [illegible] dai pubblici uffici per lo stesso periodo perché riconosciuto colpevole [illegible] tentativo di violenza privata. La vicenda è successiva alle elezioni amministrative di due [illegible] ni fa. Un macellaio, Fausto Durzu, presentò un esposto al tribunale contro l'elezione di Lubelli, a favore del primo dei [illegible] eletti della lista del psi, il prof. Rinaldo Botticini. Secondo l'accusa, Lubelli avrebbe indotto Durzu a ritirare l'esposto con la minaccia che altrimenti lo avrebbe privato del «box» del mercato comunale [illegible] Benedetto nel quale esercitava il suo mestiere.

Presto [illegible] casa il bimbo ebreo ferito nell'attentato

ROMA — I [illegible] dell'ospedale San Camillo sperano di poter dimettere al più presto dall'ospedale Gadiel Taché, il bambino di [illegible] anni, rimasto gravemente ferito il [illegible] ottobre scorso nell'attentato alla sinagoga in cui morì [illegible] fratellino Stefano [illegible] due anni. *«Il bambino sta migliorando velocemente* — ha detto il prof. Mastantuono, direttore sanitario dell'ospedale —, *ha ripreso la mobilità degli arti e, grazie alla fisioterapia, continua a migliorare. Anche per quanto riguarda la* [illegible] *è sperabile che* [illegible] *recuperi completamente»*.

Uccise un camionista Dovrà scontare 25 anni

[illegible] — La corte d'assise di Bari ha condannato a 25 anni di reclusione [illegible] De Matteis, di 24 anni, di Taranto, il principale imputato nel processo per l'omicidio [illegible] scopo di rapina [illegible] un camionista, Gianfranco Benetti, di 36 anni, di Argenta (Ferrara), compiuto l'8 marzo scorso sull'autostrada Taranto-Bari.

[illegible] più di due milioni i disoccupati in Spagna

MADRID — Alla [illegible] [illegible] terzo trimestre del 1982, secondo dati dell'Istituto nazionale [illegible] statistica, i disoccupati in Spagna [illegible] 2.134.000, cioè il 16,4 per cento della popolazione attiva, con un aumento di 235.700 unità rispetto [illegible] terzo trimestre del 1981. I servizi, l'industria, l'edilizia, a forte distanza l'agricoltura sono i settori più colpiti, nell'ordine, dalla disoccupazione, anche se il gruppo più cospicuo dei disoccupati (834.500) sono i giovani alla ricerca del primo impiego. Con questi dati, la Spagna si pone al primo posto fra i principali Paesi industrializzati per quanto riguarda il tasso [illegible] disoccupazione seguita dall'Olanda col 13,3 per cento.

Liberati in [illegible] [illegible] internati di Czestochowa

VARSAVIA — Tutti gli internati del voivodato (regione) [illegible] Czestochowa, quarto dopo quelli di Katowice, Poznam e Breslavia, sono stati liberati su richiesta del [illegible] mitato regionale [illegible] «Pron» (movimento patriottico per la rinascita nazionale). La liberazione degli internati della regione — afferma l'agenzia polacca *Pap* — ha potuto aver luogo grazie alla normalizzazione in [illegible] nel Paese [illegible] ad un impegno individuale crescente dei cittadini nel processo per superare la crisi.

Diplomatico [illegible] chiede asilo in Usa

[illegible] ANGELES — Un diplomatico [illegible] che dirigeva da 11 anni la missione commerciale romena a Washington, Napoleon Fodor, ha chiesto asilo sei mesi fa ed [illegible] attualmente interrogato dall'Fbi sui metodi usati dai Paesi [illegible] per raccogliere informazioni. Il *Los Angeles Times*, che ha dato la notizia, ha aggiunto che il caso [illegible] stato tenuto segreto per paura [illegible] rappresaglie contro la famiglia che [illegible] trova tuttora in Romania e che il diplomatico si nasconde attualmente «*in qualche posto sulla co*[illegible] *occidentale*» degli Stati Uniti.

Le hanno sparato in fronte per «vendicare» una detenuta

Dottoressa moribonda - Folle attentato terrorista ieri sera a Roma

ROMA — Le hanno sparato [illegible] *a bruciapelo mentre stava visitando un paziente. Ora* [illegible] *moribonda e le speranze* [illegible] *salvarla* [illegible] *pressoché nulle. Il proiettile di pistola* [illegible] *è conficcato nella fronte e ha provocato una emorragia* [illegible] *fuoriuscita* [illegible] *materia cerebrale. Giuseppina Galfo, la dottoressa ferita ieri dai terroristi delle Unità comuniste combattenti,* [illegible] *stata ricoverata all'ospedale San Camillo, dove ha già subito un primo intervento chirurgico.*

Tutto è avvenuto ieri sera poco prima [illegible] *21. Un uomo e* [illegible] *donna hanno fatto irruzione nello studio* [illegible] *dottoressa. Nella sala d'aspetto vi erano tre persone e un bambino, che* [illegible] *stati legati e imbavagliati. Giuseppina Galfo stava* [illegible] *paziente.* [illegible] *sentito rumori sospetti e si stava avviando* [illegible] *la sala d'attesa quando* [illegible] *stata affrontata dai due terroristi. Le hanno sparato* [illegible] *solo colpo, alla fronte.*

Prima di aprire il fuoco, i due attentatori hanno pronunciato slogan sulle carceri e hanno detto [illegible] *intendevano vendicare* [illegible] *detenuta, Rosa Montuoro, che «era* [illegible] *lasciata morire». Il primo dicembre* [illegible] *nel* [illegible] *di Rebibbia.*

La dottoressa Giuseppina Galfo, che adesso lavorava so[illegible] *nel* [illegible] *studio, in quel periodo prestava servizio presso l'infermeria del* [illegible] *Secondo i terroristi Rosa Montuoro sarebbe stata lasciata agonizzare per quattro* [illegible] *senza che le venissero prestate cure.*

L'attentato contro [illegible] *dottoressa Giuseppina Galfo ha* [illegible] *precedente a Roma. Sempre nel dicembre del 1980,* [illegible] *dott. Giuseppe Furci, di* [illegible] *anni, direttore del* [illegible] *di Regina Coeli, fu ucciso, mentre rincasava, con un colpo di pistola sparato a bruciapelo da uno sconosciuto.* [illegible] *delitto, che* [illegible] *fu mai chiarito, fu rivendicato dalle Brigate rosse.* [illegible] *dottor Furci, in precedenza, aveva già subito due attentati*

Alcuni mesi fa [illegible] *detenuto per reati comuni, Laudovino De Sanctis, ha confessato al giudice* [illegible] *stato l'organizzatore del delitto.*

Condanna Onu per Sabra e Chatila

NEW YORK — L'assemblea generale delle Nazioni Unite ha adottato una risoluzione che «fermamente condanna il [illegible] civili palestinesi e di altra nazionalità» a Beirut nel settembre scorso. Il documento è [illegible] approvato con [illegible] voti favorevoli, 17 contrari e sei astensioni.

Una strage di palestinesi fu compiuta [illegible] campi di raccolta profughi di Sabra e Chatilla, a Beirut Ovest, il 15-17 settembre scorso da bande armate di miliziani cristiani libanesi penetrati nel settore con la compiacenza e l'appoggio delle truppe israeliane che circondavano i due campi.

La risoluzione, che non è la prima del genere, è inclusa in [illegible] documento più ampio sui diritti umani in generale e sul diritto dei popoli all'autodeterminazione.

Fratelli investiti e uccisi dal treno

NAPOLI — Due fratelli, Domenico e Pietro Franco, di 14 e 12 anni, sono stati investiti e uccisi [illegible] [illegible] treno mentre attraversavano i binari, in prossimità [illegible] un passaggio a livello chiuso. [illegible] tragico incidente è avvenuto nel tratto di linea ferroviaria tra Amoroso e Frasso Telesino, in provincia di Benevento.

I due ragazzi stavano rientrando a [illegible] da un giro [illegible] la zona con alcuni amici, e viaggiavano [illegible] [illegible] «Vespa 50». Avendo trovato chiuso il passaggio [illegible] livello, hanno pensato [illegible] passare sotto le [illegible] per evitare una noiosa [illegible] In quel momento, [illegible] [illegible] raggiunto [illegible] treno rapido proveniente da Bari e diretto a Roma che li ha investiti.

Domenico [illegible] morto sul colpo mentre Pietro, accompagnato all'ospedale Cardarelli di Napoli, [illegible] deceduto poco dopo [illegible] il ricovero. I due ragazzi [illegible] figli [illegible] un muratore di Telese, Comune [illegible] pochi chilometri di distanza dal luogo dell'incidente.

Quando la madre [illegible] stata avvertita, è svenuta. I ragazzi [illegible] [illegible] detto che sarebbero andati a fare [illegible] passeggiata. Il passaggio [illegible] livello si trova vicino a [illegible] [illegible]: Domenico e Pietro Franco non hanno [illegible] arrivare il treno

Agente tossicomane rapinava spacciatori

VARESE — Un agente di polizia tossicodipendente si assicurava [illegible] «dose» giornaliera rapinando gli spacciatori. Prima si qualificava [illegible] estraeva [illegible] pistola, poi si impegnava a non arrestarli e, in cambio del silenzio, si faceva consegnare lo stupefacente.

E' Luigi Marino, di 23 anni, originario della Sicilia, ma residente [illegible] Varese, che è finito in carcere con l'accusa di rapina pluriaggravata. Prima di essere arrestato, si [illegible] dimesso dalla polizia.

La [illegible] attività è stata scoperta perché uno dei giovani spacciatori ha parlato, [illegible] sandolo. Sono stati fatti accertamenti ed è emerso che effettivamente da qualche tempo Marino era ricorso [illegible] questi sistemi per procurarsi gli stupefacenti di cui aveva bisogno, approfittando del fatto di [illegible] agente [illegible] polizia.

Due colleghi sono stati incaricati di svolgere le indagini. Luigi [illegible] è stato pedinato [illegible] lungo e quindi è stato scoperto. Durante i primi interrogatori ha negato, ma successivamente, [illegible] [illegible] fronte all'evidenza dei fatti, è stato costretto ad ammettere le [illegible] colpe. Ora sarà processato. Rischia alcuni anni di carcere.

Tre gol del Servette alla squadra granata

Toro formato vacanza lascia Ginevra tra i fischi dei tifosi

INVIATO SPECIALE

GINEVRA — Bisogna ammetterlo: l'idea di mandare il Torino a cimentarsi su una piazza d'Europa era stimolante. Si sarebbe così riempita la «vacanza» imposta dall'impegno degli azzurri, mantenendo la giusta temperatura i muscoli e sotto adeguata tensione la psiche. Purtroppo, la dura realtà di un Torino particolarmente deconcentrato mandato a quel paese anche il migliore dei propositi e rispedito in patria i granata con l'accompagnamento dei fischi degli emigrati che avevano, nell'occasione, sfoderato tricolori e vessilli in onore degli ospiti.

CI MANCATE LE

Il Servette è stato un ostacolo duro: quadrata in difesa e intraprendente all'attacco, la squadra ginevrina, al contrario di quel che è avvenuto sul fronte avverso, ha preso estremamente sul serio l'impegno, consapevole che si trattava dell'ultimo provino in vista del proibitivo confronto che mercoledì prossimo la vedrà opposta ai Bohemians di Praga. Pareggiando in per 2-2, l'attuale capolista del campionato svizzero aveva infatti compromesso buona parte delle sue possibilità di qualificazione ai quarti semifinale Coppa Uefa ora, cosciente di dover giocare la carta decisiva, non tralascia sforzi per acquistare la condizione necessaria ribaltare la situazione danno dei pericolosi cecoslovacchi.

Il Torino invece aveva, a dir poco, la testa nelle nuvole. E i risultati si sono visti poiché, nel breve arco dei primi venti minuti, la fragile navicella messa in linea di combattimento da Bersellini è colata a picco per due volte. Per tacere del terzo gol, che ha avuto il classico sapore del colpo di grazia, inflitto a avversario incapace offrire una reazione accettabile.

Bersellini si nasconde dietro il fatidico dito. Naturalmente è conscio più degli altri della delusione offerta dalla squadra e, ogni probabilità, nell'intimità degli spogliatoi è stato il primo portavoce della delusione generale. «*Abbiamo disputato un primo tempo abbastanza insignificante* — ha detto —. *Ci mancavano le idee, non avevamo aggressività. Certo, il Servette è capolista nel campionato elvetico, quindi una squadra di rispetto, ma questo toglie che la nostra prestazione sia stata insufficiente. Nel secondo tempo è andata meglio, abbiamo saputo anche renderci pericolosi, ma ormai era tardi per recuperare*».

Dal più al meno, i giocatori non cercano scuse. D'altra parte, in siffatta situazione, sarebbe anche difficile. Mentre Hernandez, con garbo, chiede di essere lasciato in pace, Terraneo afferma esplicito: «*Siamo andati tutti male, si è salvato nessuno. Il Servette è una grande squadra, ma il Torino non era quello vero*».

Il commento del portiere potrebbe proseguire, ma i concetti non varierebbero molto. Sia in lui che nei suoi compagni c'è coscienza del momento difficile che la squadra attraversando che la prova in terra svizzera, fortunatamente priva di conseguenze pratiche, ha sottolineato in modo impietoso. Tra i granata, nonostante manchino quasi dieci giorni alla partita, parla già della ripresa del campionato e nella fattispecie della trasferta Verona, che dovrà essere affrontata prossima domenica. Qualcuno parla con timore, altri con fiducia. Nelle parole di tutti, comunque, è presente un significato comune che si ispira alla necessità di acquisire in fretta la riabilitazione.

Pier Carlo Alfonsetti

Le vicende del basket maschile [illegible] Piemonte

Accorsi non molla Menken se ne va?

E' rientrata solo nel tardo pomeriggio di ieri la minacciata al campionato da parte dell'Accorsi. «*Abbiamo fatto tanti sacrifici fino adesso* — ha spiegato il presidente Accorsi —, *vuol dire che faremo ancora per lasciare andare completamente tutto. La mia situazione finanziaria, cioè semplice mancanza di liquidità, è certo andata migliorando negli ultimi giorni, a questa si è aggiunta la drastica posizione di alcune delle mie giocatrici, non più disposte ad allenarsi senza percepire lo stipendio*».

«*Io* — ha precisato Accorsi — *ho sempre fatto il possibile per accontentarle e devo ammettere che queste rigide posizioni mi hanno un po' stupito. Comunque d'ora in avanti chi pensa di avere ancora a che vedere con la pallacanestro potrà tranquillamente continuare a giocare; chi invece vuole solo creare dei disagi sarà lasciato libero di andarsene*».

Certo partita domani a Treviso non sarà comoda passeggiata, soprattutto se a tutto il resto si aggiunge il problema Menken che pare sia in procinto lasciare la società.

Continuano quindi i momenti difficili e i travagli della formazione torinese, ormai con poche speranze salvezza. «*A questo punto* — ha spiegato un dirigente della squadra — *l'americana, che quest'anno abbiamo voluto con tutte le forze è praticamente fuori discussione nostra permanenza in Serie A1, anche se è che il campionato è solo alla 10ª giornata. Continuiamo, non grossi sacrifici, soprattutto per non lasciare ferme un intero le giocatrici più giovani che stanno dimostrando un buon impegno*».

Giro di boa, invece, per il campionato maschile che vedrà domani gli uomini di Gianni Asti impegnati a Trieste contro il Un Brumatti irresistibile ha trascinato mercoledì i suoi compagni nel bellissimo e vittorioso match contro i capofila del Bancoroma. Accanto all'instancabile Pino è salito alla il giovane Lino Lardo (lo scorso anno giocava a Loano in Serie C) che è stato uno dei mattatori dell'incontro. Ricaricati dalla superba prestazione, i torinesi, nonostante il persistente mal di trasferta, non dovrebbero avere grosse difficoltà ad avere ragione dei friulani.

Patrizia [illegible]

Contro il Cus Torino i primi della classe

Dopo il Bancoroma, venuto mercoledì a far visita alla Berloni, Torino è di scena un'altra capolista. E' l'Abc Varese, leader della serie C1, stasera avversario del Cus Torino nella palestra via Braccini (inizio alle ore 20,30).

Mettendo sulla bilancia il tasso tecnico delle due formazioni il piatto pende dalla parte dei varesini, non si discute, ma in campo contano anche altre componenti e gli universitari raddoppieranno i loro sforzi stimolati prospettiva di una vittoria di prestigio, facendo leva sul leggero smarrimento che potrebbe aver colpito l'Abc, costretto ad incassare sabato scorso a Busto Arsizio prima sconfitta della stagione.

Avversari di lusso anche per Tessiana e Giornalino: i biellesi ricevono (palestra Rivetti ore 21) l'Imco Bergamo, gli albesi ospitano (palazzetto corso Langhe 21) il Mokarabia Rho, secondo in classifica con soli due punti ritardo dalla capolista Abc.

In serie C2 delle prime cinque solo il Ferrarini Parma, secondo, gioca in casa, contro la capolista Unipol Alessandria ancora a punteggio pieno dopo le prime sette giornate. E' il match-clou dell'ottavo turno che manda altre tre «damigelle d'onore» in trasferta: l'Emilcar Carpi sul campo della Perlino Asti, il Gagliardi Aosta a Collegno ospite dell'Acerbi che piano piano sta conquistando un pubblico sempre maggiore, Derthona a Pavia, in della «cenerentola» del girone.

Il calendario della giornata completato da Alvit Pino Torinese-Cassa Risparmio Piacenza, Bra-ELCo. Valenza e Mondial Rapallo-Astense.

In serie D impegno tutto riposo per l'Orecchia Scavarda che ospita a Moncalieri il Ferraris Santhià, ultima in classifica zero punti. I moncalieresi domenica sera potrebbero trovarsi per prima volta soliari al comando, considerati i rischi dell'altra attuale capolista, la Crocetta che va in visita Vaporella Ghemmese, terza con dieci punti.

Il programma dell'ottavo turno propone altre sfide interessanti, Porzio Alessandria-Univer Borgomanero, Opel Vercelli-Albadoro, Van Stefan Novara-Ginnastica Torino e si pieta con Ivrea-Lanerie Agnona, Amatori Derthona-Agnelli Torino.

r. b.

OTTIMISMO ALLA V

Antogn vinciam

DAL INVIATO

FIRENZE — Uscita dal trionfale «Mundial» Spagna, la nostra Nazionale si concesse una festosa distrazione amichevole contro la Svizzera. Dopodiché ha fatto il suo ingresso nel girone di qualificazione agli «europei» che si disputeranno nell'84 in Francia, pareggiando con la Cecoslovacchia, tanto brava quanto irriverente nei confronti dei neo-campioni del mondo.

Un debutto zoppicante, che la Nazionale vuole cancellare tornando ad una marcia più spedita già contro la Romania. Bearzot, uomo coerente e realista, senza presunzione e con animo sereno, alla vigilia della gara con i boemi dichiarò che i suoi uomini avrebbero dovuto vincere le gare interne con Cecoslovacchia, Romania, Svezia e Cipro e racimolare altri tre quattro punti nelle rispettive trasferte.

Con quel programma la partecipazione ai turni finali europei sarebbe stata certa. a quel computo preventivo manca purtroppo il punto lasciato alla Cecoslovacchia; per cui oggi l'Italia ha l'imperativo categorico di battere la Romania, anche per chiudere un anno favoloso nel modo più degno. Un passo falso potrebbe ostruire pericolosamente il percorso che conduce a Parigi. Perdere altro terreno significherebbe oltretutto impoverire il contenuto del Madrid costringere il commissario tecnico ad invertire la rotta e riaprire i portoni del club elementi per in lista d'attesa.

Giusta scelta

Dopo aver perduto Cabrini, il commissario tecnico Bearzot non potrà disporre oggi di Scirea, anch'egli infortunato. Bergomi, per giovani tattiche, verrà momentaneamente accantonato. Inoltre, con Oriali finto terzino, lo schieramento subisce un rimpasto avvolto po' nell'incognita. Anche se Bearzot può contare su Franco Baresi, che il destino designa come legittimo erede di Scirea, ed anche può utilizzare Oriali sul fantasista dribblomane Balaci. Il milanista ha tanta classe squisita capacità sia nel costruire che nell'interdire, mentre il jolly

Rossi a co

IGILIA DI ITALIA-ROMANIA

noni sicuro
o due a zero

nerazzurro dispone di una vasta esperienza internazionale, tanto da sapersi rendere utile sia in ■■■ decentrata che in ■■■■ al campo. Dunque, le incognite sono semmai di assetto generale e non riguardano le capacità dei singoli.

Bearzot ha confidato che le sue scelte ■■■ sono spregiudicate, ritenendo Baresi il continuatore del gioco di Scirea, e perché Oriali è tanto duttile ■■ adattarsi ■ più ruoli ■ ad avversari diversi. Marini, dal canto suo, non ■■ bisogno di presentazioni perché ■■■■ tanti i servizi già resi al centrocampo azzurro. Una Nazionale inedita in difesa, ■■■ comunque di grossa caratura e in grado di respingere brutalmente le velleità dei romeni. I tifosi possono dormire sonni tranquilli. ■ ■■■ rebbe stupendo poter verificare proprio questa sera che ■ nostre aspettative non ■■■■ campate in aria. ■ ruolo che gli azzurri sono costretti ■ recitare è diventato importante dalla notte di Madrid. Loro lo sanno e ■■■ vogliono tradire nessuno.

La Romania pratica un calcio più rapido, meno potente e meno lezioso dei cecoslovacchi: tatticamente ■ bene impostata sui criteri della «zona». ■■ perno attorno al club Universitatea di Craiova, che mette a disposizione ■ Lucescu otto elementi (Lung, Stefanescu, Ungureanu, Ticleanu, Balaci, Donose, Geolgau ■ Camataru), anche se ■■■ scenderanno ■■ campo solo sei. E' un gioco di «blocchi» cui ormai fanno ricorso tutti, Bearzot compreso. I giocatori più rappresentativi sono Balaci, Boloni (cui si opporrà Antognoni) e Camataru, ■■■ punta veloce e molto insidiosa. Avversario da ■■■ sottovalutare, ma ampiamente alla portata degli azzurri, i quali nelle ore del ritiro di Coverciano sono apparsi sereni ■ concentrati.

Concentrazione

Particolarmente ottimi■■■ è sembrato Antognoni, che vuole aggiungere alle sue qualità ■■ uomo-leader la soddisfazione di disputare una grande partita nella ■■■ Firenze. *«E' scontato che avrò tutto il pubblico dalla mia parte* — dice Giancarlo con orgoglio misto ■ speranza — *e su di me grava ■ responsabilità di accontentare ■■■ tifoseria che mi conosce ■ che si aspetta da ■■■ grosse cose anche in maglia azzurra. ■■ tratta per noi di una partita importante ma ■■■ decisiva, anche se perdendo si rischia ■ stare fuori dai prossimi campionati europei. Noi puntiamo ■ successo; non abbiamo altra alternativa. Il mio pronostico? 2-0 a favore dell'Italia!»*.

Previsione ardita, dettata dall'amore più che dalla ragione? *«Nient'affatto* — conclude il centrocampista quasi risentito — *abbiamo la possibilità ■ superare questo ostacolo. Psicologicamente siamo entrati nella tensione giusta, vicino ■ quella che ci sospinse in Spagna. Anche ■■ ripetere quella concentrazione non è facile, poiché lassù restammo ■■ giorni sempre insieme. Leggendo la nostra formazione ci si accorge che ha caratteristiche offensive. Ciò indica ■ nostre intenzioni. ■■ ■■■ attaccheremo in modo scriteriato, questo è certo!»*.

L'Italia del pallone starà oggi pomeriggio (dalle ore 14,30) con gli occhi sul televisore. ■ aspetta la vittoria. Altrimenti, addio Parigi!

Angelo Caroli

iccia di gol per andare a Parigi

DAL NOSTRO INVIATO ■■■■

FIRENZE — «Sto meglio fisicamente che in Spagna, dove ■■■ alle prime battaglie, ma il gol, che cerco sempre, ■ conseguenza del gioco». *Così Paolo Rossi spiega il suo digiuno ■■■■ ro che dura da Madrid dove segnò la sesta rete, quella che gli permise ■ laurearsi «re del Mundial». ■■■ proprio quel trionfo impone agli avversari una marcatura più intensa, cinica, sul bomber della Juventus.*

E' successo con la Svizzera nell'amichevole-festaiola ■ Roma (dove Rossi ■■ subissò ■■■ spalla ■■■ coraggioso acrobatico tuffo per andare ■ bersaglio) e soprattutto ■ Milano ■■■ la Cecoslovacchia dove venne maltrattato su un campo fangoso. ■ Firenze il terreno dovrebbe essere asciutto e gli sarà più facile sottrarsi alla ■■■■ di Iorgulescu e Stefanescu?

«Non sono certo un centravanti statico, ma mi ■■■■■ continuamente — *spiega Rossi* —, dopo quanto ■■ fatto in Spagna è normale che mi consideri un "sorvegliato speciale", così come non c'è da scandalizzarsi ■■ debbo subire qualche fallo di troppo, magari ■■ po' violento. Però, almeno in casa, dovrei essere più tutelato dagli arbitri. Non credo che i romeni siano "cattivi", o meglio ■■ lo auguro».

In Spagna era in rodaggio, dopo due lunghi anni ■ ■■■■■ dal clima agonistico, eppure si scatenò. Perché non riesce a ripetersi ■■ campionato (appena tre gol oltre ai quattro in Coppa dei Campioni) e in Nazionale?

«Sono ■ peso forma, 71 chili, dopo averne recuperati quattro che mi mancavano in luglio — *ripete Rossi* —. Ma non basta la condizione ottimale per segnare. Ci vuole anche un pizzico di fortuna. A Milano, ad esempio, sbagliai un gol da due passi. In Spagna probabilmente l'avrei trasformato. La "sindrome Mundial" non c'entra. Certo, i primi tempi faticavo: non è stato facile smaltire lo stress di quei giorni esaltanti. Poche vacanze, molte feste, quasi mi girava la testa ■■■ già con la Cecoslovacchia ero entrato in sintonia con la giusta concentrazione».

E allora, ■■■ ci vuole per tornare al gol?

«Segnare ■ Firenze, che considero un po' la mia città essendo nato a Prato, ■■■ rebbe bello, ■ importante per ricaricarmi — *ammette Rossi* —. Proprio l'ideale per rompere il ghiaccio. Ma al di là dei significati personali, ■■■ gol aiuterebbe la squadra a vincere ■■■ partita delicata che non possiamo fallire. Vorrei farmi perdonare l'errore di Milano ■ contribuire ■■ un successo indispensabile per continuare a sperare nella qualificazione ■■■ fase finale degli europei. Ed io ci tengo ad approdare a Parigi, visto che nell'80 la squalifica mi impedì di disputare l'edizione italiana».

Una vittoria ■■■ un gol gli darebbe la carica anche per il campionato dopo che la sconfitta di Ascoli ha ■■■ più complicato il cammino della Juventus.

«Non penso tanto alla classifica cannonieri quanto allo scudetto e, nonostante il terzo passo falso, le nostre possibilità ■■ rimonta nei confronti ■ Roma ■ Inter sono intatte — *puntualizza Rossi* —. Intanto, alla ripresa del torneo, ci sarà ■ scontro diretto all'Olimpico fra le due più temibili concorrenti, ■ noi, ospitando il Catanzaro, dovremo cercare di avvicinarle. Poi cercheremo di rivedere la nostra mentalità in trasferta, magari ■■■ un atteggiamento ■■■ po' più prudente, come a Firenze quando evitammo di sbilanciarci troppo. Abbiamo ■■■ grosso potenziale offensivo, ma ■■■■■■■ tener conto che, fuori casa, la difesa ■■■ protetta di più. Ma la nostra ■■■■ ■ presunzione, pe■ stare attenti non guasta mai, anche per la Juventus».

■■■■ ■■■■■

Diretta tv, rete 2

(Inizio ore ■■■■)

■■■■		■■■■■■■
ZOFF	1	LUNG
■■■■■	2	REDNIC
GENTILE	3	STEFANESCU
MARINI	4	■■■■■■■■■■
COLLOVATI	5	UNGUREANU
■■■■■	6	TICLEANU
CONTI	7	■■■■■■■
TARDELLI	8	KLEIN
ROSSI	9	BALACI
ANTOGNONI	10	■■■■■■■■■
GRAZIANI	11	■■■■■■■

Arbitro: Konrath (Francia)

In panchina — *Italia:* 12 Bordon; 13 Bergomi; ■ Vierchowod; 15 Causio; ■ Altobelli. *Romania:* 12 Moraru; ■ Andone; ■ Augustin; 15 Custov; ■ Georgau.

Tv e ■■■■ — Telecronaca diretta (zona di ■■■■■ inclusa) sulla ■■■■ ■ a partire dalle ■■■ 14,25. Radiocronaca diretta ■■■ Radiouno ■■■■ 14,15.

Iscritte trentadue società (circa mille atleti-gara)

Meeting di lusso [redacted] Savigliano con tutti i campioni di nuoto

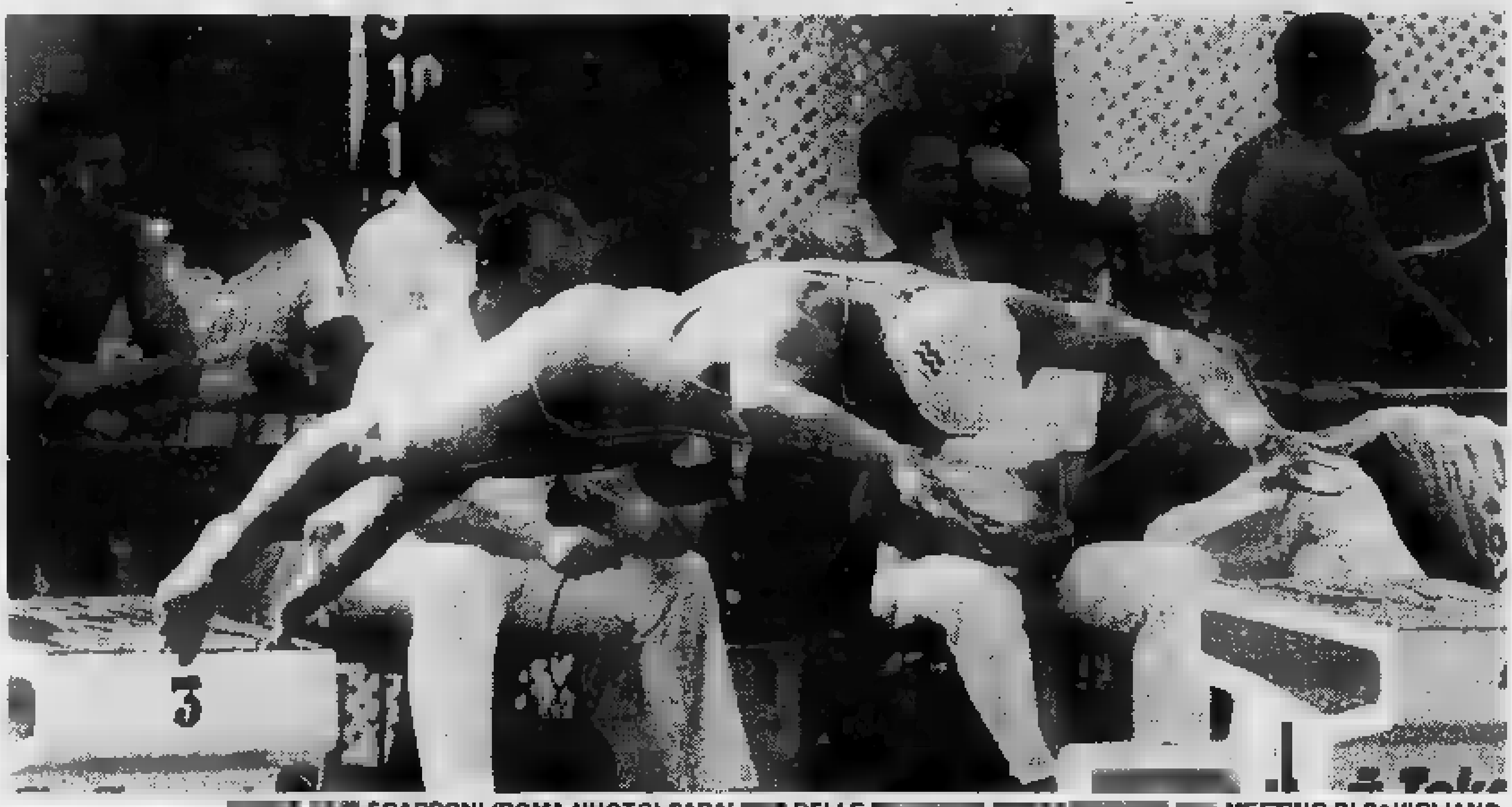

[redacted] SCARPONI (ROMA NUOTO) SARA' [redacted] DELLE [redacted] MEETING DI SAVIGLIANO

SAVIGLIANO — Due giorni di gare tiratissime sotto il controllo dei tecnici della Federazione e degli allenatori delle società: così si presenta alla vigilia il meeting internazionale di nuoto «*Lavazza-Carioca*», giunto quest'anno alla undicesima edizione.

Le gare prenderanno il via stamane e si concluderanno domani nel tardo pomeriggio. L'appuntamento [redacted] alla piscina comunale coperta di Savigliano, diretta da Guido Cuteri che è anche l'organizzatore della manifestazione.

Il meeting saviglianese si svolge in un periodo [redacted] transizione dell'attività agonistica: la stagione [redacted] si è già conclusa [redacted] quella del prossimo anno è ancora assai lontana. Così le [redacted] del «Carioca» servono per togliere la «ruggine» agli atleti e controllare il rendimento in vasca. Le maggiori [redacted] cietà italiane [redacted] potevano sottrarsi all'appuntamento e [redacted] Savigliano si sono iscritti 32 sodalizi per [redacted] totale di oltre mille atleti-gara.

Per la prima volta il meeting si presenta in veste internazionale. Perché? Risponde Guido Cuteri: «*In tutti questi anni abbiamo visto all'opera atleti e atlete italiane che si sfidavano fra [redacted] loro [redacted] avere un raffronto più ampio e preciso, senza conoscere cioè il rendimento dei nuotatori di altri Paesi. Questo "Carioca" presenterà ai nastri di partenza anche la squadra francese della Nice University, che ha nelle proprie file Michel Pou, [redacted] nuotatore [redacted] interesse mondiale. La sfida, [redacted] questo punto, diventa più interessante e servirà da stimolo per gli azzurri*».

I partecipanti sono fra i nuotatori più quotati del momento e [redacted] federazione [redacted] potuto far altro che designare alcuni tecnici che dovranno visionare gli atleti per le prossime convocazioni in azzurro.

Il lotto dei partecipanti è di sicuro interesse internazionale: Marcello Guarducci (Libertas Pescara), Giovanni [redacted] Franceschi (Nuotatori milanesi), Fabrizio Rampazzo (Nuoto 2000, Padova), Cesare Fabbri (Sturla Genova), Raffaele Avagnano (Canottieri Napoli), Stefano Corradi (Imperi Roma), Marco Colombo (Fiamme Oro Roma), Metello Savino (Nuotatori milanesi), Gian Luca Giglietti (Fiamme Oro Roma), Fabio Ghiringhelli (Dino Rora, Torino), Marco Dell'Uomo (De Gregorio, Roma), Daniele Cerabini (Sturla Genova), Guido Ar[redacted] (Nuotatori milanesi), Fabrizio Bortolan (De Gregorio, Roma), Fabio Forti (Imperi Roma), Giorgio Marchisio (Dino Rora, Torino), Alessandro Bonanni (Fiamme Oro Roma), Marco del Prete (Aniene Roma), Gianni Minervini (Aniene Roma), Cesare Fabbri (Sturla Genova), Federico Cesari (De Gregorio, Roma) [redacted] Luca Monolo (Ticinia, [redacted] lano).

MARCELLO GUARDUCCI, DELLA LIBERTAS PESCARA

Le nuotatrici si presentano alla gara saviglianese con molti nomi di spicco: Cinzia Savi Scarponi (Roma Nuoto), Laura Belotti (Imperi Roma), Carlotta Tagnin (Nuoto Bassano), Manuela Dalla Valle, Grazia Colombo, Laura Montalbetti (tutte [redacted] Nantes Legnano) [redacted] Elisabetta Fusi (Imperi Roma).

In tribuna d'onore, oltre alle autorità del Coni e della federazione, ci sarà anche Eraldo Pizzo, che [redacted] un mese fa ha deciso [redacted] abbandonare l'attività agonistica nella Pro Recco, per fare il presidente della società. «*Caimano*» Pizzo riceverà a Savigliano il pallone d'oro per [redacted] lunga militanza sportiva.

Fiorenzo Panero

Martinez: «L'Italia è [redacted] America»

[redacted] tennista boliviano giocherà per il Monviso

CUNEO — *Mario Martinez, 21 anni, boliviano, [redacted] il numero 60 nella «hit parade» [redacted] tennis mondiale: a gennaio giocherà a Torino per la serie A del campionato italiano [redacted] per i colori del club subalpino «Monviso». Perché questo legame all'Italia e, in particolare, al Piemonte?*

«L'Italia è [redacted] che [redacted] moltissimo, soprattutto le province di Torino e di Cuneo che conosco bene e [redacted] ho molti amici — *risponde Martinez* —. Mi piacerebbe tanto stabilirmi definitivamente qui [redacted] ma, al momento, non è possibile e così vivo gran parte dell'anno a Washington...».

Recentemente, in un'esibizione a Grugliasco, il tennista sudamericano [redacted] per 6-1 6-4 Corrado Barazzutti. Co[redacted] ne pensa del tennis azzurro? «Dico che è una cosa incredibile — *commenta il giovane "tenebroso" vestito in stile Armani* — [redacted] sono molti giovani bravi e preparati (come Claudio Panatta, Bottazzi, Cancellotti...) però a rappresentarvi [redacted] sempre i soliti Panatta e Barazzutti che, secondo me, hanno ormai smarrito molta parte [redacted] loro grinta e sulla scena internazionale hanno poco peso. Forse è questione di volontà: i giovani [redacted] mettersi in [redacted] che possono [redacted] rimpiazzare Adriano [redacted] Corrado, che comunque [redacted] mo, e quindi devono dare il massimo di loro stessi in campo».

La Coppa Davis si è [redacted] conclusa e l'«[redacted] data agli americani. «Una conclusione logica — *dice Martinez* —, facilmente prevedibile: i francesi mancavano [redacted] quest'appuntamento [redacted] quasi mezzo secolo e non hanno dei fuoriclasse da opporre [redacted] McEnroe [redacted] Mayer. [redacted] Leconte [redacted] impegnati [redacted] meglio ma l'impresa era impossibile. Del [redacted] McEnroe [redacted] parte, con Borg, Vilas e Lendl, di [redacted] "Olimpo"».

I suoi programmi con [redacted] racchetta che cosa prevedono?

«Fra qualche giorno sarò in Belgio, ad Anversa, [redacted] il torneo [redacted] campioni d'Europa che [redacted] disputa per la prima volta [redacted] poi sarò a Tolone in Francia e, [redacted] Natale, negli Stati Uniti. Con l'inizio dell'anno prossimo ritornerò in Italia».

E qui che [redacted] conta [redacted] fare, di ottenere?

«Voglio vincere tutto. Scherzi a parte, io [redacted] ho vinto nei tornei di Messina, Venezia, Palermo... e voglio davvero [redacted] aumentare [redacted] bottino così da gettare basi ancor più solide [redacted] mi permettano di fermarmi davvero qui da voi. Giocare con i colori del club tori[redacted] "Monviso" mi carica molto: [redacted] po' come giocare per [redacted] società americana».

Per diventare un tennista professionista è meglio nascere in Italia od [redacted] Bolivia?

«Diciamo subito che anche mio padre [redacted] un tennista [redacted] giocato anche per la Coppa Davis. [redacted] però non [redacted] resto perché da noi [redacted] tutto: strutture, servizi e, soprattutto, soldi. Qui [redacted] voi invece [redacted] tutto diverso: ci sono campi [redacted] po' dappertutto [redacted] vedi molta gente giocare e appassionarsi. E poi, diciamolo con sincerità, i vostri professionisti guadagnano moltissimo. Davvero, per me, l'America è l'Italia».

Alberto Gedda

La domenica [redacted] boccisti

Tre importanti tornei, [redacted] già oggi, caratterizzano questo [redacted] settimana: [redacted] tutti a q[redacted] e vengono disputati [redacted] poules. [redacted] svolgono a Carcare, presso la [redacted] Comunale [redacted], con [redacted] giocatori [redacted] due di B; a Castiglione Torinese, con un A, [redacted] B [redacted] un C; a Chieri, Bocciofila [redacted] se, con un B e tre C.

Questi gli [redacted] appuntamenti di domani:

● [redacted] — [redacted] a [redacted] quadrette (B-C-C-C) presso il G.S. [redacted]

● BORGARETTO — [redacted] [redacted] quadrette (C-C-C-C) presso la [redacted]

● TORNEO [redacted] — [redacted] gli accoppiamenti delle [redacted] pres[redacted] (Bocciodromo Colletta): [redacted] Minasso (Aghem, Guglielmone, [redacted] Trivero) c. Montagnola (Daffoimo, Audagna, Gastaldi, Rossetto); [redacted] Bosco (Bisarello, Bertello, Roccati, Rubatto) [redacted] Vernici Cuver (Vay, [redacted] no, Cerrato, Cubito).

● TORNEO F.LLI GOSSO (Bocciodromo G.S. Bertolla) — Per i «quarti» si sono [redacted] qualificate le quadrette di [redacted] ei, Bisarello, Vay e Negro; ven[redacted] si «recuperi» quelle [redacted] Sca[redacted], Riscaldino, Olivero, C. [redacted], Baldo, Archetto, [redacted] gliate e G. [redacted]

g. tol.

Naufragio del [redacted] torinese

La Libertas Juventus ha accumulato circa cento milioni di debiti ed è in liquidazione: diserterà il campionato?

Sul ponte della nave bianconera, declassata ormai a scafo in liquidazione, sventola la bandiera bianca. La vecchia Juventus [redacted] coniugata Libertas nelle ultime stagioni, dopo 35 anni di sana se non proprio gloriosa attività, rischia il naufragio. I debiti hanno toccato un tetto impensabile. Qualcosa come 100 milioni, se non proprio di più.

«*Colpa del direttore sportivo*», dice Beppe Prone, costretto ad assumere il ruolo di «killer», vale a dire [redacted] liquidatore, manco si trattasse [redacted] Rizzoli [redacted] non di una semplice società [redacted] baseball. Colpa di tanti, rispondono sull'altro fronte; colpa [redacted] chi ha pagato in modo eccessivo giocatori che valevano due soldi e che hanno contribuito ad aumentare [redacted] deficit [redacted] fare aumentare spettatori sugli spalti.

In effetti, per la Libertas Juventus quest'anno è andato tutto storto ed ora, dopo [redacted] «colpo di [redacted] del Grosseto a Genova, [redacted] resta che vendere i pezzi migliori, cioè Costa e Borghino, per i quali la fila dei potenziali acquirenti si allunga di giorno in giorno.

Domenica scorsa [redacted] Genova, nel corso dell'assemblea delle società, la Federbaseball aveva impostato [redacted] ottimo programma per risolvere almeno temporaneamente i guai dei club torinese. L'intervento del Grosseto, primo aspirante alla «mano» [redacted] e Borghino, [redacted] stato drastico: «*Se la federazione aiuta Torino, [redacted] non organizziamo gli europei [redacted] baseball*». Una specie [redacted] ricatto, anzi [redacted] vero e proprio ricatto di fronte [redacted] quale la federazione ha dovuto fare marcia indietro. In effetti, per salvare [redacted] Juventus [redacted] necessaria la buona volontà di tutti: mancando anche un solo supporto, era inevitabile che l'operazione si bloccasse.

[redacted] questo punto, naturalmente, chi si sogna di vendere Borghino e Costa proprio al Grosseto? Eppure il club toscano è quello che, a parole, [redacted] offrire molto [redacted] più [redacted] Rimini [redacted] Bologna, mentre il Novara [redacted] addirittura proposto un abbinamento. Il Parma invece ha chiesto soltanto Costa, volendolo utilizzare in terza base al posto [redacted] Guggiana che rimarrà negli [redacted] Uniti avendo sparato una [redacted] come ingaggio (Costa, però, [redacted] momento della trattativa non [redacted] stato molto diplomatico con Notari e questi ha praticamente rinunciato a lui).

La situazione si [redacted] ulteriormente ingarbugliata quando Prone, nel momento di concludere, è stato bloccato dal professor Vanni, vale [redacted] dire [redacted] dirigente che con la moglie era impegnato nell'opera di rilancio della società e che invece ha dovuto pagare [redacted] con una squalifica un attimo di «distrazione» del club. I coniugi Vanni [redacted] tentando [redacted] raddrizzare la situazione, [redacted] sarà facile anche perché la Libertas Juventus rischia non soltanto [redacted] vendere i suoi pezzi migliori ma [redacted] rinunciare addirittura alla serie nazionale, proprio [redacted] che è stata aperta a quasi tutti i grossi centri.

Questo significherebbe [redacted] indietro di venti anni, proprio [redacted] il Novara, da poco abbinato a Telemontecarlo, sta facendo le cose molto bene, potendo contare [redacted] una base dirigenziale che [redacted] sempre mancata a Torino, una città che [redacted] fatto [redacted] ha vissuto fra mille ripicche, come se ci fosse da spartire chissà che cosa invece di un orticello ricco soltanto di passione.

Giorgio Gandolfi

Percorrerà di corsa la Grande Muraglia

Dopo il giro d'Europa, l'americano Stan Cotrell ha un altro ambizioso traguardo - Il parere di un podista piemontese

E' transitato da Milano, proveniente da Innsbruck, poi ha raggiunto Genova [redacted] qui, costeggiando il Mar Ligure, si è incamminato [redacted] Montecarlo, Nizza [redacted] la Spagna. Il tutto sempre corricchiando: un'ora di buon trotto, e poi dieci minuti quasi in «surplace», un'altra [redacted] tirata ed altri dieci minuti di recupero.

Così Stan Cotrell, il classico ragazzone americano, biondo ed allampanato, vaga rassomiglianza con Klaus Kinsky, [redacted] laurea in biologia, moglie [redacted] tre figli, sta portando [redacted] termine il giro d'Europa [redacted] piedi: [redacted] partito il 20 ottobre da Edimburgo e conta di arrivare a Gibilterra l'8 dicembre dopo quasi 5 mila chilometri.

«Per me questo è solo [redacted] allenamento» *tiene però [redacted] precisare. Il [redacted] obiettivo è ben più ambizioso: in aprile dovrebbe iniziare [redacted] lungo la Grande Muraglia cinese, [redacted] mila chilometri [redacted] giù [redacted] lì. Un'impresa notevole, ma che non gli varrà un posto nel Guinness dei primati. Altri hanno fatto meglio, a cominciare da quel Max Telford, neozelandese, che cinque anni fa percorse [redacted] km da Anchorage, [redacted] Alaska, [redacted] Halifax, nella Nuova Scozia, impiegando 106 giorni, 18 ore [redacted] minuti. [redacted] poi si vuole risalire in tempi più lontani, c'è il precedente di un certo Ernst Mensen che, nel 1836, sostenne [redacted] andato da Istanbul a Calcutta [redacted] ritorno in 59 giorni, all'improbabile media di oltre 151 chilometri al giorno.*

E poi Cotrell ad essere escluso [redacted] Guinness c'è [redacted] abituato, essendosi già visto sfuggire il record [redacted] traversata «da costa a costa» per sole 7 ore: un nonnulla, [redacted] alito [redacted] vento. Perché proprio [redacted] vento si [redacted] trattato: Cotrell infatti era partito da New York, 100 km al giorno di media, sempre con Eolo contrario, mentre un suo rivale furbone aveva pensato bene di fare il tragitto in senso inverso, mettendoselo alle spalle.

Ora che [redacted] ne va a spasso per l'Europa, Cotrell è più o [redacted] sponsorizzato da una compagnia [redacted] Atlanta, la Fortuna Grup, [redacted] dalla General Motors. [redacted] quale è il valore sportivo di questa impresa? Abbiamo girato la domanda a Remo Perotti, un pioniere del podismo piemontese tuttora in attività, ed appassionato ricercatore di tutto quanto riguarda il podismo e lo sport in genere.

«Dato per scontato che non salga mai in macchina, l'aspetto sportivo di quest'raid non è certo trascendentale — *risponde Perotti* —, si tratta semplicemente [redacted] ripetere dei tratti più [redacted] meno lunghi [redacted] corsa, giorno dopo giorno. Con un allenamento adeguato chiunque potrebbe farlo. [redacted] genere si tratta di ex atleti che [redacted] record personale di 2 ore e mezza sulla maratona e [redacted] nessuno: in questo modo spe[redacted] diventare qualcuno».

«Una volta, [redacted] del secolo, le maxi-maratone erano all'ordine del giorno in America — *prosegue Perotti* — ora invece vengono solo più [redacted] a livello individuale da qualche matto. [redacted] nel senso buono, s'intende, perché dopo trent'anni che corro non potrei dare del pazzo a nessuno».

«Piuttosto in questi raid bisogna te[redacted] conto [redacted] fattore — *continua il barbuto podista piemontese* — e cioè l'ammontare della sponsorizzazione. [redacted] questo Cotrell è moderatamente foraggiato, allora è un poeta. [redacted] non lo farei, perché al ritorno, dopo qualche mese o qualche anno [redacted] vagabondaggio, dove andrei a trovarlo un altro posto [redacted] lavoro? [redacted] c'è bisogno anche di questa gente al mondo. Se entrassimo tutti in ufficio alle 8 [redacted] ne uscissimo [redacted] 6, [redacted] tutti i piedi eguali e le facce eguali [redacted] saremmo delle macchinette. [redacted] caso invece che la sponsorizzazione arrivi a fruttargli un bel po' di milioni, allora è un furbo».

Cotrell afferma che la sua impresa [redacted] che un valore scientifico, ed infatti [redacted] sempre seguito [redacted] un medico. «In questo non credo molto: sono più utili gli strumenti necessari, che [redacted] quelle prove più [redacted] empiriche. [redacted] poi prove di che cosa: della resistenza fisica e basta».

[redacted] *il progetto cinese?* «Anche qui ho i miei dubbi: prima [redacted] tutto i permessi sono difficili da ottenere. E poi esistono problemi enormi: sono regioni inospitali [redacted] in parecchi punti non esistono neppure strade. Dovrà pur mangiare, bere, dormire, [redacted] può correre sempre. Resta un'idea suggestiva, [redacted] per nulla [redacted] Grande Muraglia ci[redacted] l'unica cosa costruita dall'uomo che sia visibile dalla Luna».

Marco Sannazzaro

Fra Settimo ed Eureka derby che fa storia

SETTIMO — Per la prima volta [redacted] storia calcistica delle due società, [redacted] Eureka Settimo, si affrontano [redacted] un derby. «*Certo, ci terrei a* [redacted] — [redacted] il presidente del Settimo Sergio Mazzuccato —. *Quelli dell'Eureka* [redacted] *i nostri carissimi nemici. Per anni ci siamo incontrati solo nei tornei giovanili e ora che si presenta la grande occasione non* [redacted] *darei per portare* [redacted] *casa i due punti*». Più distaccato il presidente avversario [redacted] Domietto: «*E'* [redacted] *partita come le altre* — dice —, *forse un po' più sentita dai giocatori. Non credo che* [redacted] *battaglia, non esiste ragione*».

Eppure [redacted] in molti [redacted] giurare che sul campo comunale di [redacted] giocatori [redacted] soprattutto tifosi faranno scintille. Insomma, una partita tutta da vedere perché so[redacted] parecchi gli stimoli da entrambe le parti. Ora c'è anche [redacted] classifica. L'Eureka, esordiente nel torneo di Prima Categoria, [redacted] partenza [redacted] in [redacted] alla graduatoria del Girone C con [redacted] punti, ancora imbattuta. Il Settimo, dopo [redacted] avvio incerto, ha ripreso quota [redacted] ora [redacted] centro della [redacted] con 11 punti grazie anche [redacted] bella vittoria [redacted] domenica a Torrazza. Finora il calendario è stato più favorevole alla capolista che ha giocato in casa 7 partite su 11.

Nella superasfida di domani sarà il Settimo a fare gli onori di casa, [redacted] gli avversari non si [redacted] cero ospiti [redacted] che attorno al campo [redacted] saranno più tifosi dell'Eureka che [redacted] Settimo. «*E' grazie* [redacted] *loro* — dice Piero Domietto — *se ora siamo al comando della classifica. Siamo partiti* [redacted] *il preciso* [redacted] *disputare un campionato dignitoso* [redacted] *traguardo rimane immutato. Però,* [redacted] *lasceremo nulla di intentato per ottenere qualcosa in più. La promozione? Magari, sarebbe fantastico*».

L'Eureka ha un collettivo di tutto rispetto che segna gol a ripetizione. In Prima Categoria i suoi [redacted] punti costituiscono un primato. «*La nostra* — aggiunge il presidente — [redacted] *una squadra amalgamata, messa insieme negli ultimi* [redacted] *anni: tutti si sentono partecipi alla splendida scalata* [redacted] *Prima Categoria. Piero Stocco, un tecnico che molti* [redacted] *invidiano, riesce a ricavare il meglio da* [redacted] *dei suoi giocatori. Molte formazioni del nostro torneo hanno giocatori importanti, acquistati da altre società, ma spesso non rendono come dovrebbero perché si sentono* [redacted] *all'ambiente, badano soltanto a mettersi in luce per trovarsi una successiva collocazione. All'Eureka questo fenomeno non accade*».

Il Settimo ha qualche elemento di importazione, a cominciare dal trainer Roberto Rosato, un passato illustre nel Torino, nel Milan e nella nazionale. «*Io voglio mettere la mia esperienza al servizio dei giovani* — dice l'ex stopper azzurro —. *E questo* [redacted] *cando di fare anche a* [redacted] *circondato* [redacted] *collaboratori validissimi come Roberto Guerra che mi aiuta nella preparazione* [redacted] *squadra* [redacted] *poi da Fochesato e Droetto. Ho accettato con interesse questa offerta del Settimo perché ritengo che ci sia* [redacted] *possibilità di ottenere risultati concreti. Ovviamente la crescita, come tutte le crescite,* [redacted] *avvenire per gradi. Alla promozione può aspirare l'Eureka, noi dobbiamo rimandare i sogni di almeno un anno*».

Piero Galasco

[redacted] apertura [redacted]

Finalmente di [redacted] un S. Ambrogio sciistico [redacted] vecchi tempi» quest'anno [redacted] d'Oulx: molta neve — do[redacted] ben 7 [redacted] in cui non si [redacted] neppure riuscito ad aprire gli impianti [redacted] occasione [redacted] questo primo weekend lungo invernale — [redacted] importanti gare. Lunedì [redacted] martedì [redacted] gigante e uno slalom speciale [redacted] Fis con [redacted] partecipazione di [redacted] concorrenti [redacted] tutti i Paesi del mondo. Si tratta, prati[redacted] degli immediati rincalzi alle atlete [redacted] partecipano [redacted] Coppa del [redacted]

Il gigante [redacted] svolgersi sulla [redacted] Moncrò, una delle più tecniche e impegnative [redacted] Alpi occidentali, [redacted] lo speciale a Sportinia. [redacted] escludersi, però, che [redacted] causa [redacted] molta neve [redacted] (oltre [redacted] metri [redacted] piste più alte), si debba rinunciare [redacted] gigante e si disputino due speciali, entrambi [redacted] Sportinia.

Premiati i vincitori del Savara

Oggi pomeriggio al Museo dell'Automobile di Torino si svolgerà la premiazione del Trofeo Savara di autocross vinto da Francesco Italiano, su Fiat 500 maggiorata.

Premi anche per i vincitori delle altre categorie: a Ivano Orlandi per la «tubolari cross»; a Livio Romanzio per le elaborate sino a 2000 cc; a Giancarlo Tolomio per le elaborate sino a 1500 cc.

Nel corso della premiazione saranno annunciati i programmi '83 che comprenderanno tra l'altro una prova di campionato europeo ed una di campionato italiano.

Vinovo, il galoppo «chiude»

Ultima riunione di galoppo al Tesio di Vinovo. La maggior parte dei cavalli di stanza alle Torrette rimarranno [redacted] riposo fino a metà [redacted] Alcuni proseguiranno invece l'attività agonistica nei mesi invernali sugli ippodromi del Centro-Sud.

La prova più impegnativa è il Premio Bianchetti, uno «steeple-chase» severo con 18 barriere da superare fra siepi, oxer, bull-fench, muro [redacted] tra[redacted] Dei sette pretendenti al successo Royal Audition, malgrado il peso, [redacted] cavallo più qualificato per centrare l'obiettivo. Omerta [redacted] Doctor Dogon sono gli avversari del favorito e Pratoferrato il possibile guastafeste. Basterà che Pietro Cadeddu che gli è in sella superi la psicosi dell'ultima siepe, quella sulla quale è caduto due volte ed ha rischiato domenica [redacted] terzo [redacted] zolone rimediato solo [redacted] una prodezza acrobatica.

Domani saranno di turno i trottatori [redacted] Premio Ascoli Piceno riservato ai «4 anni». Ecco i nostri favoriti: Pr. S. Benedetto: Brikel, Bridama; Pr. Ascoli Piceno: Antioz, Arabesco; Pr. Grottammare: Casbin, Continua Ferm; Pr. Offida: Aptero, Antioco Om; Pr. Spinetoli: Filastrocca, Cusano; Pr. Porto d'Ascoli: Adiel [redacted] Noé, Marentino; Pr. Palmiano: Gladiator, Romanezina; Pr. Fermo: Briosa, Bart del Ronco. a. d.

Prima corsa — ore [redacted]
[redacted] (Cross-country - G.R. e Amazzoni)
L. 6.500.000 - m [redacted]

1. Nel Blu (M. Rocca 76)	rientra
2. Balarda (M. Turner 68)	- - 3 1
3. Passo del Diavolo (G. Borghini 69½)	0 2 0 3
4. Drammaturgo (M. Ghidelli 65)	1 0 4 0
5. Ballymore (M. Ribecchi 69)	- - [redacted]
[redacted] Stirling Castle (L. Mastrangeli 68)	3 0 4 0

Favoriti: Balarda, Nel Blu

Seconda [redacted] — ore 14,20
PREMIO AMORETTI (Siepi)
L. 9.000.000 - m [redacted]

1. Buleghin (M. Simondi 67½)	rientra
2. Sanchez (P. Cadeddu 67)	3 2 1 4
[redacted] Orsetto (G. Pitzalis 66½)	0 0 0 0
4. Segoma Limite (I. Cecchini 61½)	0 0 0 3

Favoriti: Sanchez, Buleghin

Terza corsa — ore 14,40
[redacted] G. [redacted] (Steeple-Chase)
L. 12.000.000 - m 3800

1. Royal Audition (G. Borghini 72)	0 4 0 1
2. Doctor Dogon (I. Cecchini 71)	2 1 1 4
3. Omerta (G. Pitzalis 71½)	3 2 2 1
4. Babilon (F. Jaka 70)	1 0 0 2
5. Pratoferrato (P. Cadeddu 68)	2 0 3 0
[redacted] Tajrish (M. Simondi 65)	2 4 3 1
7. Sunlous (F. Massei 68)	0 0 0 0

[redacted] Royal Audition, [redacted]

Quarta [redacted] — ore 15,05
PREMIO BARBARICINA - Corsa Trio
L. 6.800.000 - m 1200 (pista grande)

1. Sarah Kay (N. Mulas 50½)	4 3 0 4
2. Limmat (S. Dettori 54)	1 3 2 3
3. Malika (G. Frontini 50½)	2 0 0 3
[redacted] Priman (O. Pastore 52)	0 0 3 0
[redacted] Isabel (F. Fiorillo 52)	0 4 2 0
6. Completo (A. Loi 52)	3 0 0 4
7. Vina Del Mar (M. Zini 50½)	debutta
8. Orio (C. Castaldi 54)	- 3 1 1
9. Big Flower (C. Bertolini 51½)	rientra

Favoriti: Orio, Limmat

Quinta corsa — ore 15,30
PREMIO I[redacted] - Corsa Trio
L. 8.000.000 - m 2100 (pista gra[redacted]

1. Muffin (C. Ghirardi 59½)	1 0 0 1
2. Dolphin (M. Zini 56½)	3 1 1 4
3. Alberto Giacometti (C. Bertolini 58)	0 0 2 3
4. Frioland (G. Frontini 54½)	2 2 2 1
5. Swift Mount (C. Castaldi 51½)	3 2 4 0
6. Oggebbio (G. Pinto 50)	2 2 2 4
7. Bisturi (A. Longobardi 49½)	3 4 0 4
8. Maina (N. Mulas 48½)	- 3 1 2
9. Longano (O. Pastore 49)	4 3 2 2
10. Jean Carlos (A. Loi 50)	- 0 0 0
11. Arcobaleno (F. Fiorillo 52)	2 0 0 0

Favoriti: Dolphin, [redacted], Frioland

Sesta corsa — ore 15,55
PREMIO PORDOI - Corsa Trio
L. [redacted] - m 1400 (pista grande)

1. Salmeggia (F. Fiorillo 54½)	4 3 2 0
2. Jimmy's Folly (A. Longobardi 62)	4 3 4 1
3. Bizza (C. Panici 51)	0 4 4 4
4. Poodlefaker (G. Frontini 60½)	4 0 0 4
[redacted] Cream Again (S. Dettori 58)	1 0 2 0
[redacted] Giorgia D'Amboise (M. Zini 53)	3 3 0 1
7. Van Doesburg (C. Bertolini 51½)	2 0 0 4
[redacted] Molcan (N. Mulas 51)	0 0 0 3
[redacted] Il Corvo (C. Castaldi 50)	0 0 0 0
10. Count Basie (O. Pastore 49)	4 0 0 0

Favoriti: Jimmy's Folly, Salmeggia, Giorgia d'Amboise

Settima corsa — ore [redacted]
PREMIO ASSOC. STAMPA SUBALPINA
L. 6.000.000 - Corsa T[redacted]
m 1200 (pista grande)

1. Daini (O. Pastore 56½)	3 4 3 1
2. Oscar del Rosm (G. Frontini 58)	1 1 4 2
3. Francesco di Masi (F. Fiorillo 53½)	2 4 3 2
4. Obrika (C. Castaldi 59½)	3 1 4 0
5. Mon Premier (C. Bertolini 56)	1 0 1 1
6. Waterbuck (S. Dettori 56½)	2 1 3 2
7. Sari Habit (M. Zini 53½)	0 0 2 0

Favoriti: Mon Premier, Obrika, Sari Habit

INFORMAZIONE PUBBLICITARIA

[redacted] UN PROBLEMA DI MOLTI

Apparecchi [redacted] contatto: [redacted] scoperta del secolo

Recentemente apparsi sul mercato, sono in grado di risolvere moltissimi [redacted] uditivi. Presso... [redacted] «LENTI A CONTATTO» per l'udito

Fra tanti tipi di apparecchi acustici disponibili, oggi si stanno sempre più affermando i cosiddetti «apparec[redacted] contatto»: di che cosa si tratta? Proprio come le lenti a contatto, [redacted] all'occhio, [redacted] a fuoco le immagini, allo stesso modo, gli «appa[redacted] a contatto», accostati [redacted] all'organo uditivo, amplificano le voci e i suoni rendendoli più chiari e distinti. Sono minuscoli congegni messi a punto dalla bioingegneria elettronica [redacted] sfruttano la naturale funzione del padiglione auricolare di convogliare e raccogliere i suoni nel condotto uditivo, suoni che poi vengono amplificati e potenziati per essere resi più facilmente [redacted]leggibili. Il grado di affidabilità di questi congegni, a detta proprio degli utilizzatori, è davvero grande. Un altro aspetto molto [redacted] sta [redacted] loro dimensioni, talmente piccole, [redacted] nella loro sede, così nascosta, per cui sono pratica[redacted] invisibili. Quindi niente più fili, tubetti, [redacted]tori [redacted] da [redacted] dere. In linea [redacted] massima il loro costo [redacted] è superiore a quello di un buon apparecchio acustico tradizionale e oltretutto, è abbastanza facile [redacted] una buona valutazione [redacted] vecchio apparecchio.

Dimostrazione straordinaria a TORINO presso
MAICO - Via Magenta 20 - Tel. 541.767
MAICO - C. Vittorio Emanuele 73 - Tel. 541.767

C&G

Comfai compera

COMFAI: CON MEGLIO A CASA

* COMFAI ASSUME MANDATI DI VENDITA

Comfai vende

COMFAI
IL SERVIZIO CASA

FILIALE DI TORINO
VIA GUARINI, 4 ANG. P.ZZA LAGRANGE - 10123 TORINO - TEL. (011) 548123 (5 LINEE)

MILANO - TORINO -

Tornei Partite Curiosità

GLI SCACCHI

a cura di Ferruccio Pezzuto

1. Tutti sparano sulla Federazione scacchistica italiana
2. La caserma «apre» al gioco
3. Cronache dai tornei cittadini
4. Quattro chiacchiere sulle partite dei lettori

1 *Coro di mugugni contro la Federazione italiana*

Nel corso dell'ultimo congresso della Fide, svoltosi contemporaneamente alle Olimpiadi, la Federazione scacchistica italiana ha ricevuto, prima nella storia, il Diploma d'Oro per l'attività a favore [redacted] gioco. Il suo presidente, Nicola Palladino, è stato nominato rappresentante Fide all'Unesco.

Si tratta di riconoscimenti importanti ai quali, però, fa riscontro un'ondata di [redacted], anzi quasi una marea, che giunge [redacted] numerosi ambienti nazionali sull'operato, [redacted] carente o, peggio ancora, deleterio della Federazione.

Alla base [redacted] critiche più aspre c'è la ben nota vicenda dell'esclusione dei più quotati giocatori italiani dalla squadra olimpica per far posto ai giovani sotto i trent'anni. Del fatto si sono occupati anche i giudici in seguito alla denuncia presentata dal sette volte campione italiano [redacted]ino Tatai. Ma altre, e ben più profonde, sono le ragioni che muovono molti scacchisti ad esprimere il loro dissenso su quanto la Federazione, dopo il cambiamento dei suoi vertici, ha [redacted] qui fatto. Vediamone alcune.

C'è innanzitutto la [redacted] di [redacted] politica per promuovere l'insegnamento e il perfezionamento scacchistico, attraverso la creazione di appositi centri. Questo fa sì che tocca ai circoli, a gruppi di volenterosi dare vita a questi corsi che, come è il caso dei corsi nelle scuole medie, coinvolgono centinaia di ragazzi. Mancando da parte del vertice, diventa più difficile l'azione di propaganda e gli [illegible] [illegible]

[illegible]

2 *Gli alpini a confronto al torneo della Taurinense*

[illegible]

3 *Cenisia è la capofila al Torneo dei quartieri*

[redacted] parecchi i tornei in corso o appena terminati. Può risultare pertanto interessante fare una rapida carrellata sulle gare più interessanti. Par[redacted] dal *Torneo dei quartieri* cui partecipano [redacted] squadre, giunto [redacted] quarto turno.

Dopo gli incontri [redacted] lunedì scorso la situazione [redacted] vertice [redacted] ormai [redacted] una fisionomia precisa: in testa troviamo la formazione del Cenisia, formata [redacted] Di Donna, Gardoncini e Cozza che ha prevalso su Barriera [redacted] 2.

Con un punto di distacco insegue [redacted] squadra Centro 3. Troviamo poi Mirafiori 1 capeggiata da [redacted]a, Sassi, Centro 2, Santa Rita 1. Non sono finora mancate [redacted] sorprese come la sconfitta [redacted] giocatori «nazionali» ad opera [redacted] inclassificati. [redacted] due turni [redacted] termine la lotta dovrebbe essere ristretta alle formazioni indicate, [redacted] certo margine di preferenza per la squadra del Cenisia.

Prosegue il campionato piemontese femminile; vi prendono parte 12 giocatrici. Dopo [redacted] turni guida la classifica a punteggio pieno Franca Piano, [redacted]guita a punti 2,5 da Laura Caramello e da Giuliana Fittante, [redacted] nazionale che gode i favori del pronostico.

Infine diamo i risultati del campionato piemontese semilampo disputatosi sabato scorso. Al via si sono presentati 36 concorrenti a rappresentare tutta la provincia. Il successo è andato al 1ª categoria [illegible] [illegible] Di Donna [illegible]

Il maestro internazionale Enrico Paoli collaboratore della Esi (Edizioni scacchistiche internazionali) comunica agli appassionati che intendono sottoscrivere un abbonamento ad una rivista per il 1983 che sono disponibili le seguenti pubblicazioni: Europe Echecs (L. 30.000); British Chess Magazine (L. 35.000); Deutsche Schachblätter (L. 18.000); Deutsche Schachzeitung (L. 38.000); [illegible] [illegible]

Scrivete a: Stampa Sera, rubrica «Gli scacchi» - via Marenco 32 - Torino

La partita

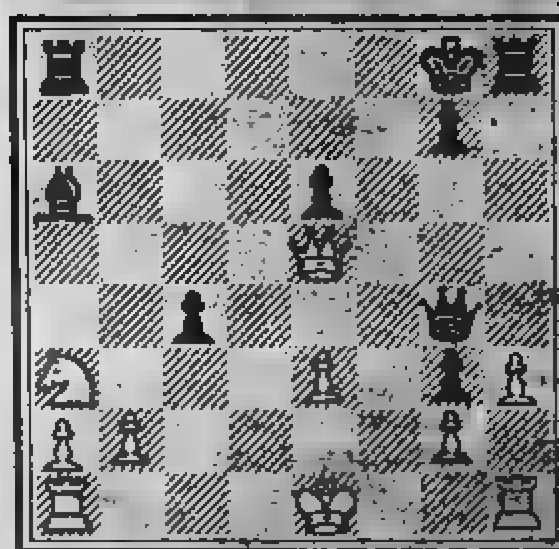

La posizione riportata nel diagramma si riferisce alla partita Svesnikov-Czeshkovsky, disputata durante il 49° Campionato sovietico. La mossa tocca al Nero che ha in serbo una sorpresa per l'avversario. Voi cosa avreste giocato?

Il Nero ha proseguito con 22. ... [illegible] Se [illegible] De2 matto e dopo 23. nxg4 [illegible] 24. Tgh1 matto. La partita è continuata con [illegible]

4 *Ed ecco per i lettori qualche cronaca di partite*

[illegible]

Tutto sugli animali

a cura di Marisa Di Bartolo

«Abitando in collina, in una zona piuttosto isolata, dopo ripetute visite di malintenzionati abbiamo finalmente deciso di adottare un cane da guardia. Ma la scelta pare vastissima e non vorremmo fare errori. Insomma, qual è il miglior cane da guardia o da difesa da prendere in considerazione in un caso (ritengo, abbastanza comune) come il nostro?»

Agrippina [illegible], S. Vito

Si tratta di una domanda frequente, alla quale è difficile rispondere. Innanzitutto bisogna riconoscere che molti «incroci» sono abilissimi guardiani, pur essendo magari di mole ridotta dato che in questo tipo di lavoro è più importante che il cane sia intelligente, intraprendente e aggressivo piuttosto che voluminoso.

Se poi si desiderano prestazioni specifiche, iscrizione al Libro Genealogico e il bell'aspetto tipico del [redacted] di razza», bisogna ricordare però che l'abito non fa il monaco: è d'obbligo per una scelta giudiziosa informarsi con cura [redacted] ascendenti e collaterali [redacted] cucciolo, informazioni che dovranno riguardare sia il carattere sia le prestazioni: questi tratti emergono talvolta solo con l'intervento di un esperto addestratore. Quindi [illegible] determinata razza è spesso legato a simpatie personali; ma importa ricordare che i cani di grossa taglia richiedono spazio adeguato e che quelli a pelo lungo si sporcano molto e richiedono cure continue.

Diciamo ancora che fare la guardia è una istinto di qualsiasi cane — purché non troppo [illegible] dalle innaturali abitudini di una vita d'appartamento — dovrebbe possedere naturalmente. Cani intelligenti e [illegible] nei cortili delle varie [illegible] pronti a guadagnarsi l'affetto di un padrone con prestazioni d'alto livello.

Quanto alle «scuole» che permettono ai cani di sviluppare l'istinto [redacted] guardia, della difesa personale e dell'aggressività nei confronti di estranei valutati pericolosi, sono certo da preferire ai maldestri tentativi di [redacted] padrone che tenti da solo di «educare» il suo cane. Le scuole migliori sono però quelle [redacted] per tutto il [redacted] permettono al proprietario di avere un rapporto intimo col [redacted] in particolare ve [redacted] sono che invece [redacted] «insegnare» direttamente al cane. Insegnano al padrone le tecniche dell'addestramento, evitando così [illegible] — sia pure [illegible] — un allenamento [illegible] non basato su una comunicazione affettiva. Perché è fondamentale, anche là dove [illegible] situazioni comportino la richiesta di specifiche prestazioni, ricordare che il cane è pur sempre un'entità affettiva che come tale va rispettata, senza esasperarne troppo la sensibilità nervosa con allenamenti pesanti che possono anche avere risvolti pericolosi. Perché il cane da guardia deve rimanere pur sempre un cane, e non va trasformato in un'arma (impropria).

«Ho un solo bambino di quattro anni cui vorrei procurare la compagnia di un cane. Ma ho qualche dubbio sull'utilità di un rapporto di questo tipo anche se io stessa da piccola ho avuto diversi amici cani. Si trattava di bastardini qualsiasi: mio marito invece desidererebbe un animale di razza, per così dire di rappresentanza. E' per lui quasi in gioco il prestigio della famiglia».

Giovanna, Rivoli

Per quanto sembri curioso, l'uomo esprime nella scelta [redacted] cane il proprio temperamento, il gusto estetico, la necessità di proiettare «in corpore vili» frustrazioni e ambizioni, e persino valenze sessuali in modo abbastanza trasparente. Al punto che veterinari [redacted] penetrante intuito ed esperienza affermano che il [redacted] finisce per essere una sorta di grafico in versione animale del proprietario. [redacted] pare inutile commentare il diverso atteggiamento suo e di suo [illegible] un [illegible] [illegible] dei cani [illegible] intelligenza e all'istruzione [illegible] esteriore [illegible] richiede [illegible] come non [illegible] bellissimi ed [illegible] il cui linguaggio non [illegible] della vivacità e dell'attitudine ad essere [illegible] cane da bambini.

Vorrei [illegible] di caratteristiche [illegible] pure balle, e [illegible] tuno orientarsi [illegible] so, il cui [illegible] l'età [illegible] [illegible] può talora riaffiorare [illegible] gelosia, aggressività improvvisa ecc.). Per il bambino il rapporto cane dovrebbe inoltre rappresentare un importante momento educativo e formativo nel corso del quale, correttamente orientato dai genitori, saprà interpretare l'animale come un essere vivente e non come un giocattolo, acquisendo così quell'atteggiamento di rispetto per gli animali e la natura che sembra si stia ricostituendo nell'essere umano.

Per concludere, la psicologia afferma che [redacted] cane soffice e lanoso dovrebbe essere più gradito [redacted] piccolo; il buon senso suggerirà pure di evitare cani mastodontici, che potrebbero rivelarsi compagni di gioco un po' troppo «pesanti».

A tu per tu con padre Giuseppe Pittau, il «vicecommissario» della Compagnia dei gesuiti

Perché Wojtyla chiede obbedienza

- Cinquantaquattro anni, tre lauree, sei lingue parlate correntemente: è l'identikit dell'uomo cui pesano oggi in pratica le più grandi responsabilità della congregazione fondata da Sant'Ignazio di Lojola
- L'aria un buon curato di provincia per un «manager» che ha fatto più volte il giro del mondo per visitare i 26 mila padri gesuiti
- Il gesuita-guerrigliero? «Non può esistere. Chi abbraccia la violenza si pone automaticamente fuori dalla compagnia»

PAPA WOJTYLA CON PADRE ARRUPE, VITA E MORTE DELLA COMPAGNIA

ROMA — Più che del manager ha l'aria del buon curato di provincia, e a incontrarlo mentre percorre a testa bassa i cinquecento metri che separano i Sacri Palazzi dal quartier generale, numero 5 Borgo Santo Spirito, difficilmente viene il dubbio d'aver fatto un incontro importante. Non ha l'incedere ieratico dell'arcivescovo Martini, né lo sguardo problematico padre Sorge, né fisico ascetico Pedro Arrupe, eppure Giuseppe Pittau, sardo naturalmente, 54 anni, tre lauree (una ad Harvard), una mezza dozzina di lingue parlate correntemente, quattro lustri train Giappone prima come professore universitario poi rettore infine «provinciale» — cioè capo — gesuiti di quel lontano Paese, tra i cervelli che più contano nel cattolicesimo mondiale d'oggi.

Da quando Giovanni Paolo nell'ottobre dell'81 l'ha nominato — per dirla in parole povere — vicecommissario straordinario della Compagnia di Gesù definizione esatta «coadiutore del delegato personale pontificio»), sulle sue spalle pesano tali e tante responsabilità da far impallidire lo Sant'Ignazio, che dei gesuiti fu il capostipite; anche perché il «delegato personale pontificio», padre Paolo Dezza, ha già da un anno superato le ottanta primavere, e per quanta salute la Divina Provvidenza gli abbia concesso, è sempre meglio non metterla troppo alla prova. Perciò ad andarsene in giro per il mondo a «normalizzare» un ordine di cui il Papa non ha apprezzato certe recenti impennate teologiche e politiche è soprattutto lui, padre Pittau; minuto ed affabile qual è, sembra fatto apposta per riuscire nell'intento senza far rumore.

La valigia, in pratica, gli riesce raramente di disfarla. Quando nei giorni scorsi l'ho incontrato lo era in partenza per l'America Latina: una terra che scotta, anche per i gesuiti.

— Padre Pittau, proprio in America Latina è nata negli anni passati la figura gesuita-guerrigliero: crede che abbia diritto di cittadinanza al vostro interno?

assolutamente, non c'è possibilità di convivenza tra la violenza e la Compagnia di Gesù. Non si può essere gesuita e guerrigliero insieme.

— Una convivenza c'è stata.

Ci sono stati alcuni gesuiti, pochissimi per verità, che hanno imboccato la strada della violenza. Ma nel momento stesso in cui l'hanno fatto si sono posti fuori della Compagnia.

— Un tempo i gesuiti considerati l'aristocrazia culturale dei preti. È ancora così?

Certo la Compagnia era rinomata per la preparazione seria, profonda, che impartiva ai suoi futuri apostoli. Poi, negli ultimi quindici anni, c'è stato anche tra noi un periodo di antiintellettualismo, la tendenza accorciare i tempi della formazione a vantaggio di quelli dell'azione; mi sembra però un fenomeno ormai rientrato.

— Pure i gesuiti volevano il «6 politico»?

Diciamo che alcuni hanno creduto che l'impegno sociale potesse prescindere da un'approfondita preparazione intellettuale; ma si sono in buona parte ricreduti.

— Una volta per «specializzarsi» gesuiti occorreva studiare per oltre quindici anni?

O meno, sì.

— E adesso?

Dipende dalle diverse parti del mondo; non meno di dieci anni, comunque.

— È vero che il Papa mantenga lei padre Dezza contatti strettissimi: avete incontri quotidiani?

No; quand'è necessario il Santo ci chiama o siamo noi a chiedergli udienza.

— Che cos'è che Giovanni Paolo vi raccomanda maggiore insistenza?

Ci ha detto chiaramente che vuole un'unione più intima della Compagnia con lui, con i vescovi, con la Curia romana.

— Cioè?

In pratica vuole che i gesuiti, pur continuando nello slancio dei cosiddetti apostolati di frontiera, non dimentichino il loro speciale voto di obbedienza al Pontefice.

— Insomma, il Papa preoccupato degli sbandamenti politici di buona parte Compagnia.

Non buona parte, di alcuni, veramente pochi. Il Santo Padre ritiene che i gesuiti debbano sempre ricordare di innanzitutto religiosi.

— A proposito politica: qualche anno fa vostro Generale impedito, padre Arrupe, in una famosa lettera invitò i vescovi a ripunti d'intesa cattolicesimo e marxismo...

No, padre Arrupe non ha mai scritto tale lettera.

— Eppure quasi tutti gli organi informazione riportarono la notizia grande evidenza.

Padre Arrupe disse semplicemente che una corrente ideologica e filosofica forte come quella marxista può essere ignorata dalla Chiesa. non c'è possibilità d'essere marxisti e al tempo stesso cristiani.

— Riportarono anche, i giornali, questa frase padre Arrupe: «Il cristiano escluderà ogni violenza (che presenta a cessaria nell'ambiguità dell'azione) escluderà la fiducia nel processo violento».

In ogni la Compagnia di Gesù, per i gesuiti, accetta mai la violenza quale mezzo di azione.

— Guardando dei gesuiti vi un particolare curioso che molti ignorano: oltre secoli fa, in Paraguay, organizzaprime società collettiviste che la storia ricordi...

Non certamente una società comunista oggi la si intende, però società che aveva per fine il benessere comune più che ricchezza individuale o familiare.

— Il fine era senz'altro nobile, i mezzi, forse, un po' meno; nel Regno Gesuitico del Paraguay era pia- tutto, ma proprio tutto: persino tempo dell'amore, poteva esfatto fuori degli orari prestabiliti governanti e scanditi delle campane.

Questo sapevo; sapevo che c'erano le campane che scandivano le varie fasi giornata — la preghiera, lavoro, riposo, eccetera —, ma quel particolare dell'amore non lo conoscevo. che si raccomandava alle ragazze di sposarsi 14 anni ai ragazzi 16. indubbiamente una società per certi aspetti rigida, che però in alcuni campi aveva raggiunto traguardi avanzatissimi.

— Ad esempio?

Penso al campo scolastico: i giovani, dai cinque anni in su, erano affidati alla scuola per l'intera giornata le madri potevano lavorare libere dal pensiero di accudirli.

— Il suo giudizio su quella discussa esperienza storica?

Complessivamente positivo. Ci sono stati difetti, innegabile, cose che oggi non si potrebbero accettare, ma per quel periodo fu veramente un'opera da giganti. Tant'è vero che dopo la cacciata della Compagnia Gesù dall'America Latina pensò più all'educazione degli indios.

— Attualmente quanti sono i gesuiti nel mondo?

Ventiseimila. Il gruppo più consistente è negli Uniti, poi viene l'India.

— E' vero che Chiesa cattolica siete gli unici a non avere problemi zioni?

Alcuni anni fa c'è stata anche da noi forte crisi; oggi c'è una ripresa abbastanza generalizzata, l'eccezione purtroppo di buona parte dell'Europa, Italia in testa.

— Dicono che nei vostri progetti un grosso ruolo sia riservato alla

Sì, è per noi quasi una sfida; in Cina la Compagnia ha una tradizione ricca gloriosa, ma attualmente in quell'immenso i suiti sono pochissimi e quasi tutti internati in campi di lavoro o in prigione.

— E l'Unione Sovietica?

In Urss abbiamo contatti con Chiesa.

— Un'ultima dopo polemiche e le finanze vaticane: si finanziano i gesuiti?

Non abbiamo un'amministrazione centralizzata e tanto meno una banca. Ogni «provincia» pensa ad autofinanziarsi. Buona parte dei fondi provengono dagli stessiti: chi di noi svolge un'attività regolarmente retribuita versa ogni mese Compagnia tutto il denaro ricevuto.

— Tutto qui?

Notevole è l'aiuto che ci viene dato da amici benefattori: dalle loro offerte dipende in massima parte la nostra attività apostolica, scolastica, sociale, nel Terzo Mondo; anche qui Roma i nostri istituti accademici sono sostenuti notevolmente dai benefattori poi padre Arrupe è l'ispirato animatore di un vicendevole scambio aiuti tra varie province regioni gesuitiche.

Luigi Florio

LAGO MAGGIORE
com'era

raccontato da Piero Chiara

DAL NOSTRO INVIATO SPECIALE

VARESE — *Ci sono due Piero Chiara. Il primo è stato qualcosa di molto simile a uno scioperato: grandi partite a biliardo e notti [redacted] casinò, donne [redacted] bar, [redacted] negli intervalli qualche mestiere, tanto per sopravvivere. Lavapiatti e insegnante, cancelliere di tribunale e garzone. E' vissuto a Luino, dov'è nato, poi su e giù per il lago, poi ancora in Francia e in Svizzera. E' durato quarantanove anni.*

Dalle [redacted] ceneri è spuntata [redacted] fenice del nuovo Pietro Chiara, che ora è ventenne. Fa il romanziere, e l'uno dopo l'altro [redacted] ha già pubblicati quindici, di libri. A non contare scritti vari, articoli, prefazioni, racconti, [redacted] di recente anche biografie.

Dopo tanto vagabondare si è sistemato a Varese: una palazzina con alloggio [redacted] quarto piano e un soffice studio [redacted] quinto. Da quassù, dove si rinchiude [redacted] mattina a scrivere, [redacted] vetrate gli spalancano davanti agli occhi la valletta ai margini di Varese, il cuscino del Sacro Monte imbottito [redacted] pini, e lontano, nel-[redacted] giornate limpide, [redacted] maestà abbagliante della cerchia del Rosa.

Sommando i due Chiara, [redacted] un signore che non dimostra i suoi sessantanove anni, [redacted] del quale [redacted] s'indovinerebbe una vita così avventurosa. Ma dietro l'aspetto di funzionario in pensione, quale sarebbe davvero se avesse proseguito con diligenza la carriera nell'amministrazione giudiziaria, c'è un uomo in perpetuo movimento, un brillante conversatore che snocciola [redacted] e pennella personaggi [redacted] se scrivesse, mentre con la coda dell'occhio controlla l'effetto sull'ascoltatore.

Gli piacciono Virgilio, Boccaccio, Balzac, Dostoevskij; Simone Signoret e il liberalesimo; andare in barca e oziare al caffè Zamberletti. Non gli piacciono Moravia, Laura Antonelli, Diogene, il marxismo e i popoli di eroi, santi [redacted] navigatori; [redacted] donne dei sogni e i rimpianti; giocare senza metter soldi in palio e frequentare i salotti. Torna volentieri a Luino, anche solo per una breve gita in macchina, a prendere un'ora [redacted] aria buona; e una volta al mese consacra qualche [redacted] al biliardo, «una sola partita, con lo stesso avversario [redacted] quarant'anni fa».

Le anime sospettose, di fronte [redacted] una così candida semplicità [redacted] vita, sostengono che sia uno snobismo alla rovescia, vetrina [redacted] sotto sotto vanitoso e di un astuto amministratore [redacted] propria immagine, oltre che del proprio lavoro. [redacted] a lui non deve in fondo importare molto; e mette avanti alcuni punti fermi: [redacted] criticare, non ammonire, non insegnare. E' un liberale, [redacted] s'era detto?

LA BELLE EPOQUE DEI BATTELLI A RUOTA

«Il lago [redacted] stato il primo grande spettacolo che ho avuto davanti agli occhi: a Luino, infatti, sono nato [redacted] casa [redacted] pochi passi [redacted] riva, nel piccolo porto austriaco ancora esistente, che [redacted] costruito [redacted] primi dell'800, sotto il Lombardo-Veneto, quando Luino prese [redacted] consistenza come mercato.

«E ho anche cominciato subito ad attraversarlo, il lago, per andare con mia madre al suo paese, Comnago, sulla collina sopra Lesa. Ma [redacted] all'età [redacted] 12 [redacted] 13 anni, quando ho iniziato [redacted] andare [redacted] collegi [redacted] preti prima [redacted] Intra poi [redacted] Arona, che sono diventato [redacted] grande navigatore del Lago Maggiore.

«Lì ho fatto i grandi incontri della mia infanzia, ho visto il generale Cadorna, il reduce di Caporetto e del Carso, che passava i [redacted] ultimi [redacted] tristi: si [redacted] ritirato a Pallanza, dove è morto e dove c'è il suo mausoleo. Intorno [redacted] generale c'era quasi un'atmosfera [redacted] sospensione [redacted] giudizio, perché ritenuto [redacted] responsabile della rotta di Caporetto; [redacted] c'era [redacted] reverenza perché discendeva da quel [redacted] Cadorna del 1870, [redacted] la sua era [redacted] famiglia conosciutissima sul lago, di antica nobiltà.

Il binocolo di Cadorna

«In battello viaggiava di solito sul ponte [redacted] comando insieme al capitano, un certo capitano Caccia, [redacted] novarese: sembrava un capitano [redacted] transatlantico, ma era un uomo che [redacted] sapeva nulla di navigazione, [redacted] soltanto i galloni e facevano tutto [redacted] moniere e i marinai. Cadorna viaggiava di fianco [redacted] capitano [redacted] battello [redacted] un binocolo che aveva al collo. Guardava i monti [redacted] forse le tracce [redacted] quelle fortificazioni che [redacted] fatto costruire nei primi [redacted] di guerra, temendo un'invasione tedesca attraverso [redacted] Svizzera.

«E i passeggeri di coperta guardavano in alto sul ponte verso [redacted] generale con una certa diffidenza, seguendo la direzione del suo binocolo [redacted] scrutando i monti anche loro: i monti verso [redacted] Nord sempre coperti di neve, la catena del Basodino, i monti [redacted] fascia alpina che salgono verso [redacted] Gottardo.

«I battelli erano quei grossi battelli [redacted] cui si vedono ancora alcuni esemplari, rimessi in ordine e ancorati per sempre, mi pare che ce [redacted] sia uno verso Baveno, [redacted] ridotti [redacted] ristorante. [redacted] diventati ormai come delle mummie, imbalsamati quasi.

«Grandi battelli a ruota, con [redacted] quadrato in mezzo [redacted] macchine, circondato da una balaustra alla quale [redacted] affacciavano i viaggiatori per contemplare il moto delle bielle e dei volani che spingevano gli stantuffi e che poi facevano girare le ruote. Io [redacted] ho in mente [redacted] mostri della mia infanzia, queste macchine poderose che sembravano il massimo della forza possibile, i bracci [redacted] venti centimetri di diametro lucidi [redacted] acciaio, le ruote, l'ottone, il bronzo, [redacted] le fauci del forno della caldaia dove bruciava [redacted] carbone, i fumaioli alti [redacted] il grande movimento di acque [redacted] ruote, quando si faceva marcia indietro per staccarsi dai pontili, i mulinelli verdi che si formavano intorno.

«Su questi battelli viaggiavano gli stranieri che venivano [redacted] conoscere le meraviglie del Lago Maggiore. I [redacted] ranti a bordo funzionavano benissimo: la prima classe era riservata ai turisti inglesi, tedeschi, svizzeri, e io guardavo dai cristalli delle porte i camerieri in frac che servivano quegli stranieri, la cristalleria brillante, l'argenteria, e mi pareva un mondo favoloso, mi pareva che il [redacted] fosse un Leviatano, un [redacted] tic, una grande nave di sogno.

«Poi sono scomparsi perché erano antieconomici. Sono stati superati dai [redacted] ed è venuta in uso, ancora quando ero ragazzo, [redacted] motoscafi, bruttissimi arnesi rumorosi, puzzolenti, dove non c'era più un capitano solenne, c'era una specie di capo-ciurma e un paio di marinai [redacted] guidavano tutto senza formalità [redacted] prestigio.

«Allora il turismo era un turismo [redacted] buona borghesia e qualche volta anche di signori. Il grande afflusso [redacted] dato [redacted] buona borghesia tedesca, inglese, francese [redacted] svizzera. A Stresa, a Baveno c'è stata una stagione straordinaria [redacted] grandi alberghi, [redacted] Regina Palace, il Grand Hôtel des [redacted] Borromées, il Majestic di Pallanza, [redacted] a una quantità di alberghi minori vicino a questi mastodonti.

L'Orient Express

«Questo turismo è [redacted]. Pallanza e Stresa sono decadute. Stresa oggi è un brutto paese, davanti al quale scorre la strada del Sempione: tutti i Tir che scendono dal Sempione passano sul lungolago di Stresa, gli alberghi sobbalzano, tremano. Chi va più in questi alberghi? E c'è stato un [illegible] di ville, villini, case a schiera che hanno deturpato quasi tutte le sponde: [illegible] la riva [illegible] è un [illegible] di casette [illegible] come la mentalità [illegible] ha fatto.

«Gli anni di maggior splendore sono stati gli anni prima della guerra '15-'18, [redacted] époque, quando [redacted] sorti i grandi alberghi, quando la ferrovia del Sempione convogliava gli stranieri e l'Orient Express passava da Pallanza, [redacted] Stresa e da Fondo Toce, toccando proprio il [redacted] del lago. Chi metteva la testa [redacted] finestrino quando il treno si avvicinava a Baveno si trovava davanti lo spettacolo [redacted] isole che galleggiano sul lago al mattino [redacted] essere arrivato finalmente in un paradiso terrestre.

«C'era tutta una vita sul lago, e i signori che abitavano [redacted] ville [redacted] davano un certo tono: Leoncavallo per esempio stava [redacted] Brissago, Giordano [redacted] villa a Baveno, [redacted] in seguito Toscanini [redacted] abitato [redacted] lungo nell'isolotto di San Giovanni [redacted] Pallanza. Il principe Troubetzkoy, [redacted] scultore della fine Ottocento, abitava [redacted] Pallanza; Ranzoni, il grande pittore, viveva a Intra, la contessa di Saint Léger alle isole di Brissago. C'erano [redacted] Grubicy, grande pittore [redacted] lago, il Laforet, pittore minore ma grande illustratore del lago anche lui, e una quantità di altri personaggi [redacted] vita intellettuale e culturale.

«Il D'Azeglio ha vissuto [redacted] lungo nella sua villa di Cannero, [redacted] i [redacted] a Belgirate. Poi c'erano i principi [redacted] meo, [redacted] l'Isola Bella, proprietari di una buona parte degli stabili non solo delle isole ma anche di Stresa, e della montagna del Mottarone, e davano un grande tono al lago.

«C'era poi anche [redacted] villeggiatura piccolo borghese, specialmente di milanesi, novaresi e torinesi, che andavano a fare la villeggiatura nei paesi di lago; quindici giorni, un mese di aria buona. La gente del posto viveva un po' di questo turismo e un po' di altre attività. La pesca nutriva poche famiglie: c'era [illegible] baroni che possedevano [illegible] della pesca, ma [illegible]

«[illegible] campagna e quindi il lavoro agricolo. Oppure emigravano, o ancora avevano attività particolari: per esempio [illegible] Vergante, la sponda che va da Arona a Stresa, erano tutti ombrellai: ancora fino a dieci-venti anni fa quasi tutti gli ombrellai d'Italia erano originari di questi paesi. Nell'alto lago invece emigravano come muratori, stuccatori e moltissimo come camerieri: s'era formato un ceto di camerieri [redacted] grandi alberghi, [redacted] scuola naturale, [redacted] stagione invernale andavano [redacted] lavorare in Svizzera, in Inghilterra. Qui [redacted] pieno [redacted] gente che ha lavorato in tutti i grandi alberghi d'Europa. E magari facevano un po' [redacted] soldi, tornavano e aprivano il ristorantino, l'alberghetto nel loro paese.

«Poi [redacted] nate le industrie: nella zona [redacted] Intra, a Trobaso, torciture, filature, tessiture, [redacted] Luino lo [redacted] fine Ottocento. Erano impiantate dagli svizzeri perché c'era manodopera più a buon mercato. A Laveno sono fiorite le industrie della ceramica, fra le maggiori d'Italia, e le industrie dei cappelli a Ghiffa, dove lavoravano migliaia [redacted] persone.

Arriva l'industria

«Ancora più tardi ci [illegible] stati [redacted] impianti [illegible] diatoce, [redacted] Snia Viscosa, [redacted] l'epoca industriale che cercava spazio e lo prendeva dove lo trovava, senza riguardi. Ma si sa, nell'immediato dopoguerra migliaia di posti di lavoro, chi si azzardava a dire no? [illegible] e i problemi sono venuti dopo, e non solo di inquinamento.

«[illegible] casa. [illegible] a morire. E continua, sempre, questa oscillazione fra desiderio di andar via e desiderio di ritornare: ci si accorge che il mondo in fondo è tutto uguale. Meglio allora il proprio ceppo, dove ognuno è riconoscibile, ognuno ha il [redacted] posto. A casa, a casa».

Alessandro Di Giorgio

NUOVA LANCIA DELTA GT 1600. LA POTENZA IN ABITO LANCIA.

Quella che vedete sfrecciare in questo momento è la Nuova Delta GT. Una Delta che unisce alle qualità di sempre un temperamento ancora più esuberante e soluzioni tecnologiche d'avanguardia. Anzitutto ■ nuovo motore 1600 con doppio albero a cammes in testa, 105 CV ■ potenza e ■■ velocità di circa 180 km/h. Poi l'accensione elettronica Digiplex, la più completa e sofisticata accensione elettronica esistente. Lo spinterogeno tradizionale e i relativi sistemi meccanici di controllo dell'anticipo, soggetti ad usura, hanno lasciato il posto ad un elaboratore elettronico che ha ■ memoria oltre 500 ■■ne di funzionamento. Ciascuna predisposta per ottimizzare prestazioni e consumi. Le sospensioni indipendenti sulle quattro ruote, di avanzata concezione tecnologica, con barre antirollio non portanti e molle disassate rispetto agli ammortizzatori ■ doppio effetto per una tenuta di strada e un confort di marcia ineguagliabili. I freni ■ disco sulle quattro ruote per assicurare una frenata pronta, sempre equilibrata. La Delta GT 1600 è Gran Turismo anche nella cura del particolare e nella raffinatezza dei suoi interni. I sedili di nuovo disegno, più avvolgenti e anatomici, ■■■ rivestiti con prestigiosi tessuti ■ lana, creati ■ esclusiva per Lancia da Ermenegildo Zegna. Ma Nuova Delta non vuol dire solo GT 1600. Vuol dire una gamma completa, con ■ nuovo modello 1500 automatico e una nuova, sorprendente, Delta 1300. Più potente, con i suoi 78 CV, la nuova 1300 con cambio di serie ■ ■ ■■■■ sottolinea il piacere di possedere una Delta ancora più attuale e ricca nelle dotazioni e negli interni. E insieme aggiunge un altro piacere: quello di consumi contenuti, inferiori a parità di prestazioni a quelli dei diretti ■■■■■■■ti. In comune le Nuove Delta hanno la tecnologia Lancia che vuol dire la trazione anteriore più equilibrata, le sospensioni indipendenti sulle 4 ruote, impianti frenanti potenti ed efficaci per ■■■ guida sempre prevedibile e sicura.

NUOVA DELTA GT 1600 - 5 marce;
■■■ CV, circa 180 km/h, km da fermo ■■ 32 sec., 0-100 km/h in 10,2 sec.
NUOVA ■■■■■ 1300 - 5 marce;
78 CV, 160 km/h, km da fermo in 35,3 sec., 0-100 km/h ■■ 14,3 sec.
NUOVA DELTA ■■■ Automatica;
85 CV, 160 km/h, km da fermo in 35,5 sec., 0-100 km/h in 14,3 sec.

NUOVE LANCIA DELTA 1300, 1500 Aut., GT 1600. LA DIFFERENZA DI VIAGGIARE IN LANCIA.

1 / Il ricorso alla «precettazione» in caso di sciopero è opportuno? Destreggiarsi tra necessità e legalità è sempre difficile...

2 / Regione, Provincia e Comune di Torino perseguono linee di politica culturale non omogenee? Alcuni episodi emblematici di no...

Legislatore «latitante», prefetti nei guai

1/ Chiunque ami vivere in una società veramente libera, diffida per istinto di quei provvedimenti con i quali i pubblici poteri impediscono o reprimono manifestazioni collettive di protesta o impongono a migliaia di scioperanti di riprendere il lavoro con la minaccia di gravi sanzioni penali. Da noi, grazie a Dio il lavoro coatto non esiste e tutti possono esprimere, senza il timore di essere arrestati, il loro dissenso (anche in forma collettiva) contro la politica del Governo e il comportamento di un ministro. Seppur di carattere eccezionale e determinate da gravi motivi di pubblica necessità certe decisioni restrittive delle libertà individuali, non ci lasciano pertanto del tutto tranquilli per quel germe di autoritarismo che fatalmente contengono.

Il primo impulso ci porta quindi a condividere e quanto meno a comprendere le perplessità espresse da Vittorio Barosio (vedi Stampa Sera del 18 ottobre scorso) circa l'iniziativa del Prefetto di Roma che tempo fa ha «precettato» (cioè costretto a lavorare) ben 13.000 addetti ai trasporti pubblici del Lazio, che erano scesi in sciopero paralizzando il traffico della capitale.

Il noto giurista ci mette in guardia contro i pericoli alle libertà individuali derivanti dalla precettazione e adombra dubbi di incostituzionalità sul potere discrezionale dei Prefetti di limitare di fatto, in determinate circostanze, il diritto di sciopero, sostituendosi al Legislatore che sino ad oggi non ha predisposto una specifica disciplina della materia.

Dal punto di vista strettamente giuridico — si tratta di coordinare gli artt. del T.U. legge comunale e provinciale 3 marzo 1934, n. 383, e del T.U. leggi di Pubblica Sicurezza con l'art. 40 della Costituzione — la Corte Costituzionale ha già sancito la piena legittimità di tali norme e dei relativi provvedimenti prefettizi purché contenuti in precisi limiti temporali. Ma sotto l'aspetto pratico non si può negare che l'istituto della precettazione possa nascondere alcune insidie per la libertà dei cittadini.

Ci troviamo infatti di fronte ad un provvedimento che viene adottato senza alcuna garanzia politica e giurisdizionale, con la conseguenza che gli interessati non hanno la possibilità di un'immediata difesa contro eventuali «abusi» o errori di valutazione da parte della pubblica autorità. E' però sempre possibile il successivo ricorso alla Magistratura, come ad esempio è avvenuto alcuni anni fa a Rieti, quando il Prefetto della città venne denunciato dalla Federazione sindacale del personale della scuola per «abuso innominato d'ufficio» ex art. 323 cod. pen.

Era infatti accaduto che in occasione di uno sciopero a tempo indeterminato del personale ausiliario non docente, le autorità scolastiche locali fossero state costrette a disporre la sospensione delle lezioni in una scuola a causa delle precarie condizioni igieniche dell'edificio.

In tale stato di cose il Prefetto, avvalendosi dei poteri conferitigli dal citato art. 20, aveva ordinato al personale in sciopero di riprendere il servizio. Il sindacato del Giudice, sia pur in un secondo tempo, sull'operato del Prefetto e il fatto che quest'ultimo debba rispondere penalmente della sua condotta costituiscono una seria garanzia per i cittadini che i provvedimenti in questione vengano adottati nell'ambito della legge e in casi di assoluta necessità.

Indubbiamente, come osserva Barosio, il nostro Legislatore è colpevole di «persistente latitanza» in questa delicata materia e ciò crea alle autorità competenti delle notevoli difficoltà di azione. I prefetti si trovano tra l'incudine di dover evitare a tutti i costi che si verifichino delle situazioni di «emergenza» e il martello di rispettare al massimo le libertà e le prerogative individuali, peraltro non specificamente definite dalla legge.

E' il destino amaro di chi nel nostro Paese esercita una pubblica funzione di notevole rilevanza sociale, troppo spesso costretto a destreggiarsi tra necessità e legalità, con il pericolo di scontentare tutti, forze politiche, sindacati e la generalità dei cittadini, oltre naturalmente al pericolo di incorrere in gravi responsabilità penali. Accanto alla giusta preoccupazione per la libertà di tutti occorre quindi, per obiettività e per ragioni di giustizia, considerare anche questo importante aspetto del problema.

Alberto Eula

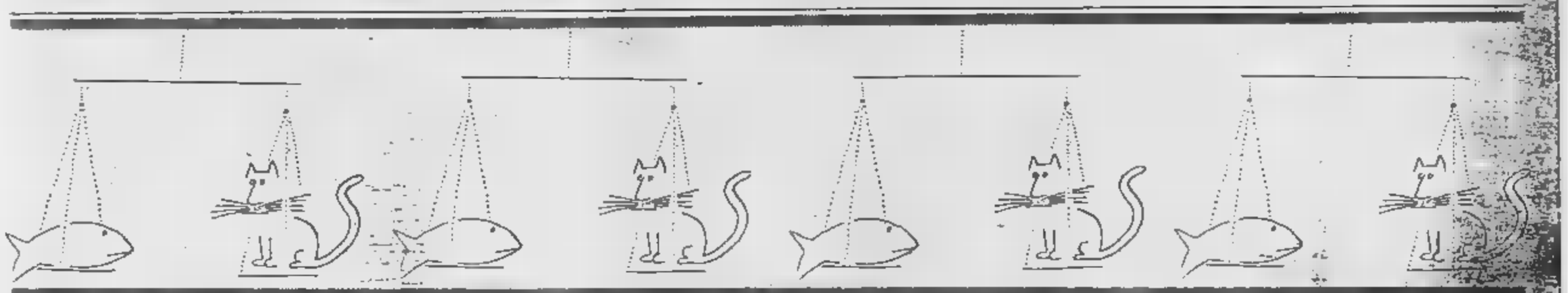

La cultura come servizio per la collettività

2/ Mi sono spesso occupato dei problemi della vita culturale piemontese sulle colonne di «Stampa Sera», ma ritengo di dover tornare sull'argomento dopo aver partecipato ad un recente convegno promosso da un'importante associazione culturale torinese a cui ero stato gentilmente invitato.

Ho seguito con attenzione le relazioni e parecchi interventi nel dibattito che è seguito. Ho ritenuto tuttavia di dovermi astenere da un contributo personale perché mi rendo conto che certi linguaggi non sono fatti per intendersi: la mia maledetta abitudine di dire sempre ciò che penso avrebbe guastato il clima ovattato e un po' conformista che ha caratterizzato il convegno in questione.

Alcuni problemi di cui si doveva discutere sono stati elusi, oppure si sono ascoltate affermazioni di principio su cui oggi solo i missini e gli stalinisti potrebbero dissentire.

Tuttavia non voglio astenermi dal portare, sia pure in indiretto, il mio piccolo contributo ad un dibattito che può e deve svilupparsi al di là di un convegno di qualche ora.

Quali sono in effetti i problemi della vita culturale torinese in rapporto agli enti pubblici? Si può rispondere in mille modi evasivi, si può cercare di astrarre dalla concretezza della situazione reale, ma si può anche dire «pane al pane e vino al vino».

Io personalmente sono per questa seconda ipotesi e cercherò di sintetizzare il mio punto di vista, ponendo sul tappeto alcuni nodi cruciali nella speranza che altri accolgano il mio invito a discutere:

1) Non sempre la legge regionale 58 (che pure è merito della giunta «rossa» presieduta da Aldo Viglione) è stata applicata con criteri di trasparenza e di obiettività.

2) Le tre giunte di sinistra (Regione, Provincia, Comune di Torino) perseguono linee di politica culturale che non sono omogenee, ma anzi addirittura contraddittorie. La Regione si ispira — pur con i limiti a cui abbiamo accennato — alla legge regionale 58; la Provincia rivela una notevole sensibilità verso i problemi della cultura libera, malgrado l'esiguità dei suoi mezzi finanziari; il Comune, ormai da troppi anni, si riduce ad essere una sorta di «Leviatano» che fagocita le iniziative e trascura soprattutto l'associazionismo che non si riconosce nei partiti.

3) In particolare, non possono non creare qualche dubbio gli interventi comunali nel campo dell'animazione culturale e la gestione dei centri civici di incontro, affidata a cooperative di animazione che costano all'amministrazione 2.695.856.178 di lire all'anno, senza che siano salvaguardate in modo effettivo le esigenze del pluralismo, della professionalità e della qualità dell'intervento culturale. Soprattutto — al di là dei costi esagerati — manca un vero disegno organico di intervento e non è mai stato messo in evidenza in modo chiaro quale dovrebbe essere il rapporto tra associazioni, cooperative ed ente locale. Persino nell'assegnazione delle sedi di proprietà comunale alle associazioni culturali si è dovuta notare una vera e propria discriminazione che lascia disorientati.

4) Suscitano evidenti perplessità la conduzione del Teatro Stabile in merito alla sua gestione economica, ma soprattutto il fatto che non vengano garantiti spazi adeguati alle nuove iniziative teatrali che potrebbero arricchire la vita culturale piemontese.

5) La chiusura della Galleria d'Arte Moderna e la serie di grandi mostre hanno prodotto diffusa insoddisfazione anche nel settore delle arti visive.

6) Qua e là, infine, sono emersi — specie in questi ultimi tempi — preoccupanti segni di intolleranza politica, faziosità e di conformismo che rappresentano pericoli reali per la vita culturale piemontese: andiamo dall'arroganza di alcuni uomini politici, alla diplomazia a certi studiati silenzi, all'informazione non sempre completa e spesso tendenziosa.

Se si deve allargare il tema a problemi di più vasto respiro, mi sembra di dover dire che, in linea di principio, l'Ente pubblico dovrebbe limitarsi a costituire le condizioni più favorevoli alla vita culturale, cioè dovrebbe produrre *gli strumenti* utili alla cultura, senza pretendere di elaborare una cultura a palazzo che tende necessariamente al conformismo e porta l'Ente stesso a perdere quella imparzialità che la sua funzione di servitore della collettività gli richiede. L'Ente pubblico dovrebbe essere il garante del giuoco dialettico e delle condizioni in cui esso si esplica; un intervento diretto è giusto e necessario solo in alcuni settori (musei, biblioteche, grandi mostre, teatro, ecc.) in cui Regione ed Enti locali possono e debbono esercitare una presenza insurrogabile diversamente. L'Ente pubblico infatti non può essere altro che il tutore della libertà della cultura e il sostenitore di iniziative culturalmente qualificate che, per altro, non si deve pretendere di realizzare a spese della collettività senza riscontri con il gradimento pubblico. Su questi temi Regione e Comune sono molto lontani da un'impostazione ottimale dei problemi della cultura. Di discorsi di questo tipo si potrebbe a discutere su cosa si intenda per «cultura», problema che è certo alla base di tutta la questione ma ci condurrebbe a divagare in considerazioni teoriche che, per altro, riteniamo indispensabili.

Sono sempre pronto a prendere atto di tutte quelle nuove situazioni che attendiamo da anni e che il recente documento socialista sulla «cultura sommersa» aveva fatto sperare e ritengo, in ultima analisi, che i presupposti della legge regionale 58 siano validi e che su queste basi sia possibile intavolare una discussione seria, di cui la polemica potrebbe essere solo un momento iniziale, comunque costruttivo: su basi chiare si potrebbero ritrovare elementi di accordo con tutti coloro che siano sinceramente preoccupati — al di là delle bandiere di partito — delle sorti della cultura. Ma i discorsi fumosi e di comodo, verità, purtroppo, non contribuiscono alla chiarezza, anzi potrebbero rinfocolare la polemica.

Pier Franco Quaglieni

GOLF
l'originale

VOLKSWAGEN GOLF 1100-1300-1600GTI-1600Diesel-1600TurboDiesel

OROSCOPO DELLA SETTIMANA di OLGA ZONCA

Per il Sagittario amore e prestigio

ARIETE (21 Marzo - 20 Aprile)

L'agitazione e l'entusiasmo dei nati [illegible] Aprile nulla tolgono al [illegible] pratico, perché l'intuito e la fantasia sono al servizio dell'intelligenza. Belle novità sul lavoro e conquiste in campo sentimentale. Per l'Ariete [illegible] è possibile una sorpresa piacevolissima.

TORO (21 Aprile - [illegible] Maggio)

La praticità e la rettitudine non sono sufficienti al Toro [illegible] Maggio per risol[illegible] un problema. Occorre approfondire ogni nuova circostanza, prima di prendere delle decisioni. Per [illegible] Toro di Aprile, soprattutto se nato nei primissimi giorni del Segno, s'inizia [illegible] periodo caratterizzato [illegible] pessimismo, durante il quale è necessario far leva sul[illegible] congenite [illegible] di pazienza.

GEMELLI (21 Maggio - 20 Giugno)

La settimana è caratterizzata da progetti inattuabili sul lavoro [illegible] desideri utopistici in campo sentimentale. La grande duttilità non aiuta a risolvere un problema pratico: meglio approfondire le cose e impegnarsi maggiormente.

CANCRO (21 Giugno - 22 Luglio)

Comportamento discontinuo e man[illegible] tenacia creano urti con gli altri e complicano i rapporti sentimentali. La socievolezza facilita [illegible] fortuna ai nati nei giorni 17, 18, e 19 Luglio, mentre l'autodominio garantisce ai nati nei primissimi giorni del Segno un successo duraturo [illegible] stabile.

LEONE (23 Luglio - 23 Agosto)

Una sensibilità notevole e un intuito sicuro aiutano [illegible] risolvere brillantemente un problema pratico. Giornate felici per tutti, con conquiste sentimentali, soddisfazioni sociali [illegible] professionali [illegible] piacevoli sorprese. Soltanto i nati nei giorni 17, 18 e 19 Agosto devo[illegible] diffidare dei peccati di orgoglio.

VERGINE (24 Agosto - 23 Sett.)

Nonostante alcune giornate piacevoli, la suscettibilità non permette il dialogo con amici e colleghi, mentre la [illegible] di tatto rende difficili i rapporti affettivi. Desideri confusi [illegible] falsi problemi non consentono di realizzare le legittime aspirazioni.

BILANCIA (24 Sett. - 23 Ottobre)

Giornate trascorse con gioia di vivere, senso pratico [illegible] piccole soddisfazioni in ogni campo. Soltanto i nati negli ultimi cinque giorni del Segno mancano di sistema, soffrono di invidia e si sentono particolarmente nervosi.

SCORPIONE [illegible] Ottobre - [illegible] Nov.)

Ancora colpi di fortuna e belle storie sentimentali per i nati negli ultimi giorni del Segno, che affrontano le circostanze con entusiasmo unito [illegible] senso pratico. Per lo Scorpione di Ottobre si profilano [illegible] responsabilità; per i nati il giorno 25 è il momento di fare [illegible] scelte.

SAGITTARIO (24 Nov. - 22 Dicembre)

Settimana felice sotto tutti i punti di vista. Intuito [illegible] razionalità si completano. Sul lavoro, la prontezza consente sostanziali miglioramenti; in amore, una nuova fiamma spinge ad imprese romantiche che lasceranno delle trac[illegible] indelebili.

CAPRICORNO [illegible] Dic. - 20 Gennaio)

Una proficua impresa [illegible] lunga scadenza si profila per i nati in Dicembre. I nati in Gennaio godono di ottimi rapporti sociali e riescono [illegible] ottenere dei vantaggi con l'aiuto di utili [illegible] ze. Ciò non toglie che si lascino cogliere da qualche momento di cattivo umore.

ACQUARIO (21 Genn. - 19 Febbraio)

Una preoccupazione vela il buon umore dei nati in Gennaio, che potrebbero ritrovare l'allegria per merito di una improvvisa novità. Per l'Acquario [illegible] Febbraio, la routine è serena sotto tutti i punti di vista, [illegible] i nati [illegible] 14-15 devono combattere la tendenza alla superficialità nell'affrontare i problemi.

[illegible] (20 Febbraio - 20 Marzo)

Intuizioni sterili e desideri utopistici caratterizzano la settimana dei Pesci che si sentono smarriti [illegible] problema pratico. Continua la possibilità di colpi di fortuna per i nati il 15 [illegible] Marzo, mentre ai nati il 21 Febbraio viene offerta l'opportunità di migliorare e [illegible] solidare ogni lato dell'esistenza.

Influssi lunari

Se i Pianeti lenti (Plutone, Nettuno, Urano) possono influenzare intere annate, [illegible] i Pianeti semilenti (Saturno e Giove) fanno sentire i loro influssi nell'arco di un mese, se i Pianeti veloci (Marte, Venere e Mercurio) agiscono nell'arco di una settimana [illegible] poco più, la capricciosa, velocissima Luna limita la [illegible] suggestione [illegible] poche ore, ma può spingere gli uomini ad azioni... appunto lunatiche. Vediamo dunque la sua collocazione nello Zodiaco, giorno per giorno [illegible] consideriamo le conseguenze.

[illegible] — La Luna transita da 23° in Cancro [illegible] 6° in Leone. Giornata magica per i nati tra il 14 e il 31 luglio: il **Cancro** si rivela socievolissimo [illegible] instaura [illegible] dialogo gradevole, il **Leone** segue i suggerimenti della [illegible] sensibilità impulsiva e dimostra lungimiranza. [illegible] contatti con il prossimo anche per il passionale **Scorpione** nato dopo il 15 novembre e per i sensibili **Pesci** nati dopo il 13 marzo. Irrequieti e mediatici, il **Sagittario** di novembre e l'**Ariete** di marzo si trasformano in calamite per la fortuna. Seccato il **Capricorno** nato dopo il 14 gennaio perché non riesce a sintonizzarsi con qualcuno; irrequieto e illogico l'**Acquario** [illegible] gennaio, che sfodera scetticismo per mascherare l'insoddisfazione.

DOMENICA 5 — La Luna transita in Leone da 8° [illegible] 22°: buoni rapporti con tutti e fortuna in campo sentimentale caratterizzano la giornata dei nati tra il 1° e il 14 agosto. Il **Sagittario** nato tra il 1° e il 14 dicembre dimostra di avere talento in ogni cosa che fa; l'**Ariete** nato tra la fine [illegible] marzo e il 12 aprile concentra il suo interesse in campo affettivo [illegible] favorisce la fortuna nei suoi rapporti con le persone care. L'**Acquario** nato tra la fine [illegible] gennaio e l'11 febbraio non riesce [illegible] trovare [illegible] filo logico tra sentimento [illegible] ragione. Lo **Scorpione** nato tra la fine di ottobre e il 14 novembre [illegible] lascia invischiare dai propri cavilli; il **Toro** nato tra la fine di aprile e il 12 maggio si fa condizionare [illegible] un'errato spirito critico.

LUNEDI' 6 — La Luna transita [illegible] 22° in Leone [illegible] 6° in Vergi[illegible] Emotività e genialità sono i regali della Luna per i nati tra il 14 e il [illegible] agosto: il **Leone** reagisce regalmente a stimoli viziosi e superficiali; [illegible] **Vergine** dimostra [illegible] sua sottile intelligenza in modo vivace [illegible] sicuro. Il **Sagittario** nato dopo il 14 dicembre agisce con intima coerenza; [illegible] nato dopo il 12 aprile riesce [illegible] dimostrare una insolita raffinatezza nei rapporti sentimentali. Il **Toro** [illegible] aprile e il **Capricorno** di dicembre vivono la giornata in modo dinamico, esuberante e privo di contrasti. Difficoltà [illegible] lotte con gli ambienti, sensibilità disorientata [illegible] delusioni [illegible] campo sociale si verificano per **Acquario** e **Pesci**, nati tra l'11 e il 26 febbraio.

MARTEDI' 7 — La Luna transita in Vergine da 6° a 20°: sensibilità [illegible] fantasia aiutano i nati tra il 30 agosto e il 12 settembre ad ottenere [illegible] realizzazione pratica. Il **Capricorno** nato tra il [illegible] dicembre [illegible] l'11 gennaio favorisce [illegible] fortuna senza perdere di vista [illegible] rettitudine. Il **Toro** nato tra il [illegible] aprile e il 10 maggio ottiene un successo personale perché si adatta a ogni tipo di ambiente. I romantici **Pesci** nati tra il 25 febbraio [illegible] il 10 marzo non riescono [illegible] mettere le loro mediatiche intui[illegible] al servizio della razionalità. Il **Sagitario** nato tra il 29 novembre e il 12 dicembre si fissa [illegible] desideri inattuabili; i [illegible] nati tra il 27 maggio [illegible] il 10 giugno sono suscettibili, mutevoli e mancano più che mai [illegible] sincerità.

MERCOLEDI' [illegible] — La Luna transita da 20° in Vergine a 3° in Bilancia. Risolutezza [illegible] tempismo orientano positivamente la fantasia della Vergine nata dopo il 12 settembre e della **Bilan**[illegible] nata [illegible] primi tre giorni del Segno. Il **Capricorno** nato dopo l'11 gennaio e il **Toro** [illegible] dopo il 10 maggio instaurano ottimi rapporti con il [illegible] opposto, perché [illegible] comportano in modo vivace e sicuro. L'**Acquario** nato tra il [illegible] e il 24 gennaio [illegible] felice per un gratificante successo sociale; i **Gemelli** nati tra il 21 e il 23 maggio, dinamici [illegible] esuberanti, sono al settimo cielo per un riuscito bluff. Disorientati i **Pesci** nati dopo il [illegible] marzo perché navigano in un [illegible] di sentimenti; bizzarro [illegible] vicino [illegible] collasso [illegible] nato tra il 21 e il 24 marzo perché il disordine regna nei suoi pensieri.

GIOVEDI' [illegible] — La Luna transita in Bilancia [illegible] 3° a 16°: la sensibilità [illegible] nati [illegible] il 26 [illegible] [illegible] l'8 ottobre [illegible] manifesta in rapporti eleganti e sofisticati. L'anticonformismo dell'**Acquario** nato [illegible] il 24 gennaio e il 6 febbraio fa breccia e ottiene l'ammirazione altrui; la sensibilità intelligente dei **Gemelli** [illegible] il [illegible] maggio [illegible] il [illegible] giugno si estrinseca in tutta la sua affascinante spregiudicatezza. Non riesce invece a trovare [illegible] sbocco l'impeto dell'**Ariete** nato tra il 23 [illegible] e il [illegible] aprile. Il **Cancro** nato tra il 23 giugno e il 7 luglio [illegible] in preda ad uno dei [illegible] momenti di isteria; il **Capricorno** nato tra il 26 dicembre [illegible] il 7 gennaio perde la [illegible] e si [illegible] irrequieto.

[illegible] **10** — La Luna transita in Bilancia da 16° in poi: [illegible] i [illegible] dopo l'8 ottobre [illegible] dedicare le [illegible] [illegible] ricerca sofisticata del «meglio» in tutte [illegible] cose. L'**Acquario** nato dopo il 6 febbraio affascina gli amici per la totale [illegible] di pregiudizi; i **Gemelli** nati dopo il 6 giugno sono più lucidi e brillanti [illegible] solito. In preda alla più nera delle depressioni [illegible] [illegible] dopo il 6 aprile. Nostalgico e astenico il **Cancro** nato dopo il 7 luglio; in preda ad assurdi ripensamenti il **Capricorno** nato dopo il 7 gennaio.

La Luna dice che...

Il segno favorito

Con Giove ancora nel Segno, lo **Scorpione** di Novembre può continuare a vivere un periodo magico. Ma è consigliabi[illegible] afferrare al volo la fortuna che passa e approfittarne per rendere stabile ogni lato della vita. [illegible] se è vero che lo Scorpione ama distruggere per ricreare il «meglio», occorre che i nati [illegible] potente Segno accelerino questo processo, per trasformarsi da micidiali in fecondi. L'intelligenza attiva, concreta e organizzata, la memoria fedele, il magnetismo personale sono tutte [illegible] che consentono [illegible] sfruttare le opportunità offerte dalle stelle. Inoltre, in questa settimana, [illegible] Scorpione non vive nel clima complicato che preferisce: anche l'amore [illegible] offre spunti violenti atti [illegible] [illegible] il sempre latente sadomasochismo; le giornate trascorrono in modo pacato [illegible] attivo, con possibilità di ottenere miglioramenti sul lavoro e di dare ad un rapporto sentimentale [illegible] impronta stabile. La forza di decisione, favorita da Marte, [illegible] orienta verso [illegible] costruttive [illegible] arriva al [illegible] [illegible] [illegible] le [illegible] senza drammi e senza che l'energia fisica ne risenta. Ogni Scorpione approfitti dunque di questo [illegible] [illegible] grazia, in cui il vulcano che si nasconde nel fondo del [illegible] intimo non erutta lava pericolosa.

Il segno in difficoltà

Poveri **Pesci**! Diciamo subito che le difficoltà non riguarda[illegible] né i nati il 21 Febbraio, né i nati il 15-16 Marzo, particolarmente protetti dalle Stelle. Ma tutti gli altri Pesci dello Zodiaco nuotano in acque insidiose. I Pesci di Febbraio si sentono [illegible] disintegrati in una situazione improvvisa, negativa: se la lasciano aclvolare addosso [illegible] reagire, limitandosi [illegible] un ambiguo, tenero lamento. I nati in Marzo non riescono a realizzare le loro speranze inattuabili, lasciano irrisolto qualsiasi problema pratico, stupiti che il prossimo non li aiuti o, addirittura, si dimostri nemico. In amore, aspettano inutilmente un sorriso che consenta di sognare [illegible] al solito: [illegible] sgarbo, un tradimento, un'offesa da nulla li farà sgusciare lontano a leccarsi le ferite. Unico dato positivo della settimana [illegible] la forza di decisione favorita da Marte. Così i Pesci che conoscono il valore della coscienziosità, che vedono chiaro in ciò che altri neppure intuiscono, potrebbero risolvere [illegible] circostanze con una volontà che non [illegible] parte del loro bagaglio ma che, sorret[illegible] dal rosso Marte, potrebbe funzionare. Non bisogna dimenti[illegible] che i Pesci [illegible] i più eclettici, maturi e saggi dello Zodiaco, perché il loro tipo astrologico [illegible] ricco [illegible] verità profonde, ignote [illegible] ogni altro Segno.

Consigli

Amore e lavoro — Sia Venere, pianeta dell'amore, sia Mercurio, che protegge i rapporti professionali e sociali, si trova[illegible] in **Sagittario**. Settimana felice dunque, [illegible] ogni punto di vista, per il nostro personaggio immaturo e iperbolico. Nessuna giornata verrà spenta dal tran-tran delle abitudini, ma ogni ora offrirà quel movimento e quegli interessi rinnovati che rappresentano l'ossigeno [illegible] Segno. Così, in amore, il Sagittario [illegible] cuore ardente [illegible] infiammabile trova l'«ideale» che condivide i suoi interessi, che lo segue nei suoi entusiasmi e che [illegible] disposto ad instaurare, prima di tutto, un rapporto [illegible] amicizia [illegible] stima. Sul lavoro, l'intelligenza brillante, la sicura onestà [illegible] la provata correttezza avranno modo di esprimersi [illegible] di conferire ai nati nel Segno il prestigio cui aspirano. Nei rapporti [illegible] il prossimo, il senso sociale basato sulla lealtà, unito [illegible] dinamismo euforico, si rivelerà trascinante. Gli scalpitii da purosangue, [illegible] lungi dall'innervosire [illegible] gente, favoriran[illegible] l'ammirazione e quegli scambi di idee [illegible] di emozioni che tanto piacciono [illegible] Sagittario. [illegible] se i nati nel Segno esalteran[illegible] [illegible] situazioni, [illegible] definiranno «fantastica» una cosa appena gradevole [illegible] «tremenda» [illegible] circostanza lievemente [illegible] te, poco male. Faranno proseliti lo stesso [illegible] [illegible] si accorgerà [illegible] saliranno in cattedra. Il loro paternalismo verrà scambiato per [illegible] sentimento altruistico che, peraltro, non fa mai difetto.

*INFORMA CI/38

CITIZEN
Gioielli AL QUARZO

È Natale! Per un regalo davvero speciale
scegli tra i gioielli Citizen.
Ad esempio tra i subacquei 100 metri.
Sportivi, robusti, ma, insieme, sottili, eleganti, raffinati.
Il movimento è al quarzo assolutamente preciso.

CITIZEN
la precisione dal Giappone

Citizen è un marchio registrato della CITIZEN WATCH CO. JAPAN

oroscopo di domani

di Raffaella Girardo

ARIETE (21 marzo - 20 aprile)

Un ottimo trigono di Marte, Mercurio e Venere vi agevola nel [illegible] negli affari e nell'amore. Le coppie sposate ritroveranno quell'armonia che avevano un po' perso. Soddisfacente il rapporto con i figli. Buone le nuove conquiste sentimentali.

TORO (21 aprile - 21 maggio)

Incertezze in campo [illegible]: dovrete chiarire innanzitutto a voi [illegible] situazione e poi chiedere un colloquio franco e sincero con il partner. Dovete [illegible] di nascondere la testa sotto la sabbia come [illegible] fate male soprattutto a voi!

GEMELLI (22 maggio - 21 giugno)

Cercate, in questo [illegible] contrastato dagli astri, di [illegible] trascendere le discussioni [illegible] colleghi e superiori. Giove negativo vi impedisce di essere obiettivo e rischierete di venire [illegible]. La vita sentimentale vi ripagherà di tali insoddisfazioni.

CANCRO (22 giugno - 22 luglio)

La vita familiare non vi [illegible] pienamente e cercate ogni occasione per ottenere uno svago extra! Riuscirete a risolvere una questione finanziaria delicata e che vi aveva alquanto imbarazzato. Il lavoro vi darà buone soddisfazioni.

LEONE (23 luglio - 22 agosto)

Avete raggiunto con il partner un'intesa perfetta che nulla potrà minacciare: potrete trascorrere di [illegible] in sua compagnia. Qualcuno sta diffondendo [illegible]za sul vostro operato in [illegible] professionale, cercate di stroncarle in fretta. Miglioramenti negli interessi.

VERGINE (23 agosto - [illegible])

Alcuni progetti di lavoro [illegible] otterranno i risultati che voi speravate e vi getterete [illegible] nell'abbattimento più [illegible] non abbandonatevi all'ozio! Confidate, piuttosto, [illegible] vostre pene alla [illegible] cara che saprà capirvi, consolarvi ed aiutarvi!

BILANCIA (23 sett. - 22 ott.)

Negativi gli interessi a causa degli influssi [illegible] relasti di Saturno e Mercurio: attenzione a non perdere anche di più in contrario la vita sentimentale vi sottrarrà un po' il morale e vi permetterà di fare [illegible] incontri [illegible] i viaggi di lavoro.

RISTORANTE AL CAMIN
C.so Francia 339 - Tel. 724033

[illegible] (23 ott. - 22 nov.)

Gli astri saranno in giornata poco benevoli e vi mettono i cosiddetti «bastoni fra le ruote»: tutto sembrava procedere per il meglio ma ora dovrete affrontare diversi problemi professionali che però supererete anche se in ritardo.

SAGITTARIO (23 nov. - 21 dic.)

Alcuni dovranno sopportare dei problemi legali legati ai loro interessi e che [illegible] potranno essere risolti tanto presto. Fidatevi [illegible] vostro legale! Buona la professione: alcuni riceveranno la proposta di un trasferimento positivo.

CAPRICORNO (22 dic. - 20 genn.)

[illegible] Saturno gli [illegible] a [illegible] le concludere qualcosa di buono in questo giorno dominato dagli influssi negativi. Cautela anche in campo sentimentale: un'incomprensione potrà ingrandirsi sempre più spingendo il partner a lasciarvi.

ACQUARIO (21 genn. - 18 febbr.)

Saturno e Venere opposti a Mercurio consigliano la prudenza le questioni di [illegible] e di interessi. Cercate anche di valutare bene le persone che collaborano [illegible] voi poiché la responsabilità di [illegible] eventuale [illegible] sarà solo vostra! [illegible] in [illegible].

PESCI (19 febbraio - 20 marzo)

In particolare [illegible] positivamente avvantaggiati i viaggi di lavoro che vi permetteranno di concludere affari po[illegible] e di fare interessanti [illegible] a livello personale che vi [illegible] utili in futuro. Serenità negli affetti. Conquiste e flirts per i più giovani.

NILUS

CINEMATOGRAFI

FUORI CITTA'

[illegible]

[illegible] Sballato [illegible] fuso.

VIGLIANO

CORSO: Pierino colpisce ancora.

BORGARO

[illegible] Più [illegible] così [illegible]

BUSSOLENO

NARCISO: Una con[illegible] sexy in [illegible] notte di mezza estate.

[illegible]

LUX: Una commedia sexy in [illegible] di mezza estate. Non viet.

MARGHERITA: Sesso e volentieri. Non viet.

SPLENDOR: Il bersaglio. Non viet.

CASELLE

ROMA: L'ultima sfida di Bruce Lee.

CASTELLAMONTE

SOCIALE: Sul lago dorato.

CHIERI

NUOVO CHIERESE: Dio [illegible] poi [illegible] coppia.

GRANDE DUOMO: La capra.

CH[illegible] S. MICHELE

[illegible] 1997 fuga da New York.

CHIVASSO

MODERNO: La ragazza di Trieste.

POLITEAMA: [illegible] Excelsior.

CIRIE'

CATALANO: Scomparso.

ITALIA: 1990 I guerrieri del Bronx, Vic Morrow, Techn.

[illegible] La capra di Francis [illegible], Gérard Depardieu, P. Richard, [illegible]. Non viet. (comicissimo).

CUORGNE'

PERONA: Io so che tu sai che io so.

[illegible] Porky's quasi pazzi pazzi porcellioni.

GIAVENO

ALFIERI: La [illegible]

CATALANO: Ricchi, ricchissimi, pratica[illegible] mutande.

LEINI'

AMBRA: Excalibur.

MONCALIERI

[illegible] belva [illegible] Paolo Villaggio, [illegible] viet.

MONTANARO

VITTORIA: Il tempo delle mele. Non viet.

[illegible]

SUPERGA: [illegible] volpe di fuoco, Clint Eastwood.

NONE

EDEN: Innamorato pazzo.

ORBASSANO

MODERNO: Conan il barbaro.

PIANE[illegible]

NUOVO ORFEO: Ricchi ricchissimi pra[illegible]

PINEROLO

HOLLYWOOD: La cosa.

ITALIA: La ragazza di Trieste.

NUOVO: Segni mostruosamente proibiti.

RITZ: La Bibbia.

PIOSSASCO

S. GIORGIO: Grease 2.

RIVAROLO

CRISTALLO: Grease 2.

SANT'AMBROGIO

AMBROSIANO: [illegible] gassio completamente fuso.

SAN MAURO

CENTRO CULTURALE GOBETTI: Anni spezzati.

SESTRIERE

FRAITEVE: [illegible]

SETTIMO

BECCARIS: La casa stregata.

GARIBALDI: Il sommergibile più [illegible] del mondo.

MODERNO: Chi tocca il giallo muore.

TROFARELLO

DAVIDE: [illegible] fuga da New York.

[illegible]

AMBRA: Grand Hotel Excelsior.

VENARIA

SUPERCINEMA: Ciao nemico.

DANTE: Desideri bagnati.

VOLPIANO

ITALIA: [illegible]

SPECIALE HI-FI

PIONEER

[illegible] Watt rms

Impianto [illegible] L. 500.000 [illegible]mpleto L. 900.000

e altri impianti compl[illegible] da [illegible]00

Telec corso [illegible] 235 Torino - Tel. 326211

BabyClub

CENTRO ABBIGLIAMENTO BAMBINI

MESSAGGIO SPECIALE A TUTTE

LE MAMME:

Pratichiamo l'orario continuato dalle ore 9 alle ore 19

VI ASPETTIAMO

TORINO - Via Nizza, 43 - Tel. 689.898

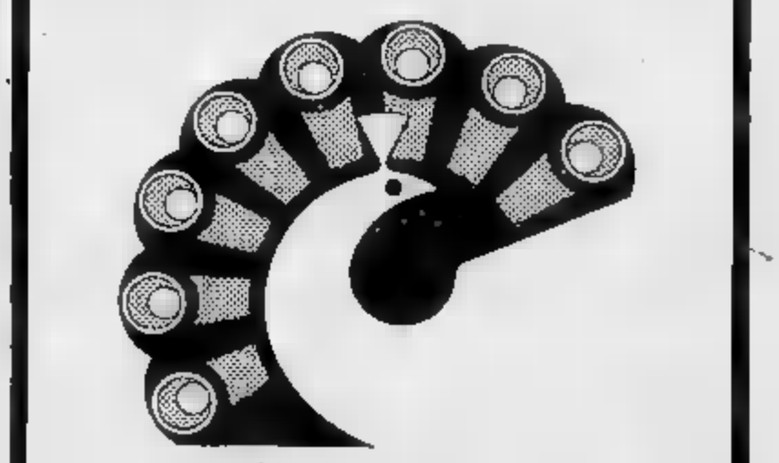

Ghalibaf

TAPPETI ORIENTALI
di alta qualità
antichi tappeti pregiati

TORINO
C.so Vitt. Emanuele 40 - Tel. (011) 53.93.03

TELECUPOLE

cuore del Piemonte
è la tua televisione del cuore

LANDO BUZZANCA e RAIMONDO VIANELLO nel film delle [illegible] 21,30

«PER QUALCHE DOLLARO IN MENO»

[illegible] 23,30 film: DOTTOR CYCLOPS

Salone de LA STAMPA

Libreria Concessionaria dell'Istituto Poligrafico [illegible] Zecca dello [illegible]

Via Roma, 80 - [illegible] 517.958

[illegible] pubblicazioni [illegible] e legislative

Cavallino
STEREOFONIA
ARREDO BAGNO · CUCINE · LAMPADARI · LAVATRICI · FRIGORIFERI · STUFE
strada San Mauro 89 tel. 240032 - 243178 10156 Torino

LISTE NOZZE
ELETTRODOMESTICI
TVC
HI-FI
ARREDAMENTI
BAGNO
CUCINE
COMPONIBILI
CASALINGHI

ARTICOLI REGALO
CAPODIMONTE
CRISTALLERIE
PORCELLANE
LIMOGES

duelune
TORINO - V. Viotti 8/[redacted]
Tel. 545.159

Il dono utile e raffinato per il vostro Natale

Trapunte - Lenzuola - Tovaglie
Spugne - Accappatoi
Coordinati per la casa

Le migliori firme
autunno inverno
ai prezzi più convenienti da

Adriano Stella torino

ENRICO [redacted]
GIORGIO [redacted]I
IVES [redacted] LAURENT
[redacted]IANI
[redacted] TRICOT
ALBERTA FERRETTI
PANCALDI
CARLA RADAELLI

Corso S. Maurizio n. 71 - TORINO
Tel. [redacted]

Comincia oggi e termina il 19 dicembre la mostra Promark

Tante idee per un regalo nella festa dello shopping con gli addobbi di Natale

- L'anno scorso l'appuntamento [redacted] la Fiera d'Inverno ha richiamato circa mezzo milione di visitatori
- Per questa edizione, grazie all'appo... di oltre 2[redacted] espositori e alla [redacted] dell'offerta, le previsioni anticipano... afflusso ancora superiore
- Ingresso gratuito nei giorni feria... 1500 lire nei festivi

Foto Piero Goletti

Comincia oggi [redacted] durerà sino al 19 dicembre, ospitata [redacted] Palazzo [redacted] Lavoro di Italia 61, [redacted] seconda edizione [redacted] Fiera d'Inverno dedicata [redacted] «Mille [redacted] per un dono»: gran panoramica natalizia firmata dalla Promark per orientare, stimolare, festeggiare lo shopping delle feste di fine anno.

Un'ottima occasione per confrontare con tranquillità qualità e prezzi e, nello stesso tempo, [redacted] inaugurare ufficialmente l'atmosfera di Natale. Quella che già da qualche giorno blocca capannelli di gente davanti alle vetrine, rende improvvisamente [redacted]iù vive le luci [redacted] strade e delle piazze, mette voglia di dedicarsi [redacted] sorprese e premure tutte speciali.

L'anno scorso l'appuntamento con [redacted] Fiera d'Inverno [redacted] circa [redacted] milione di visitatori. [redacted] quest'edizione, grazie all'apporto d... 250 espositori [redacted] dell'offerta, [redacted] previsioni... pano [redacted] afflusso [redacted] riore.

Sostiene [redacted] presidente... Promark, Fernando Ver...: «*La risposta della gente ha c... mato la necessità di un... cifico momento di contatto tra i consumatori, cui si offre un'amplissima occasione [redacted] scelta, [redacted] gli operatori cui si mette [redacted] disposizione, in una realtà economica tanto difficile, la possibilità di un incontro con un pubblico eccezionale*».

La **Fiera [redacted]** nei giorni [redacted] dalle [redacted] 16 alle 23, mentre il sabato e [redacted] domenica l'apertura verrà anticipata alle 14.

Gratuito l'ingresso nei giorni feriali.

La domenica e le [redacted] gior[redacted] per ...

... ci ... ne ... in ... su... ere ... a è ... a ... che

... nali svolte in Italia [redacted] all'estero in favore [redacted] prodotti piemontesi. E sarà — per tutti [redacted] prepariamo [redacted] difendere la tradizione [redacted] In allarme dalla crisi, ma proprio per questo depurata [redacted] certi parossismi consumistici — l'occasione giusta per [redacted] gli acquisti ma prima [redacted] per entrare in sintonia con un clima che viene spontaneo augurarsi almeno per qualche [redacted] diverso, più sorridente e ottimista. Così, chissà che anche i commercianti torinesi, impensieriti l'anno scorso dalla [redacted] presenza alternativa di que... proprio la durezza del momento ci spinge a difendere, a proteggere più che [redacted] in favore di chi ci [redacted] caro. [redacted] ci vuole [redacted] spinta, i colori [redacted] le mille proposte raccolte al Palazzo del Lavoro possono servire egregiamente allo scopo. Rispondere [redacted] loro richiamo [redacted] come entrare in un'enorme vetrina, un po' per gioco e un po' per esorcizzare il grigiore spento dell'inverno. Poi, i nostri due [redacted] speranza li spenderemo dove meglio ci sembrerà. [redacted] intanto, avremo scoperto che arriva Natale.

Luisella Re

Gli stands e il calendario

Denominazione della manifestazione: Mille [redacted] un [redacted] «Fiera d'Inverno».
Luogo [redacted] manifestazione: [redacted] Lavoro - Italia '61, via Ventimiglia 211, Torino.
[redacted] svolgimento: 4-19 dicembre.
[redacted] giorni feriali [redacted] 16 [redacted] 23; [redacted] e festivi [redacted] 14 [redacted] 23.
Ingresso: libero [redacted] giorni feriali, a pagamento (L. 1500) i [redacted] (ridotti L. 1000).
Area espositiva: 12.000 mq. circa.
Espositori: 250.
Articoli presenti:
— prodotti artigianali [redacted] rame, peltro, ottone, [redacted] avorio, onice, marmo, vetro [redacted] Murano; legno;
— soprammobili; oggettistica;
— strumenti musicali;
— pelli d'arredamento;
— tappeti orientali e nazionali;
— lampade;
— complementi [redacted];
— quadri d'autore; [redacted] cornici, articoli [redacted] arti;
— oggetti d'arte [redacted] d'antiquariato;
— [redacted] confezionati [redacted] prodotti alimentari;
— bigiotteria; pietre dure;
— prodotti dell'apicoltura e derivati; marmellate; prodotti di erboristeria; fitocosmesi; macrobiotica; profumeria;
— acquari e piccoli animali;
— articoli di abbigliamento; pellicceria; [redacted] di moda; pel[redacted];
— porcellane; ceramiche; terracotte, cristalli; [redacted] (decorati a mano);
— editoria;
— cristalleria; posateria; casalinghi; piccoli [redacted]mestici;
— giocattoli [redacted] bambini; giochi per adulti (elettronica, modellismo);
— apparecchiature Hi-Fi; autoradio; registratori; Tv; dischi; cas[redacted] stereo; posters; [redacted] istantanei; [redacted] fotocinematografici; [redacted] promozionali;
— ornamenti natalizi; presepi; [redacted] di Natale; piante [redacted]tali;
— [redacted] per la casa;
— macchine per scrivere, per cucire, [redacted] maglieria e da stiro;
— corsi [redacted] lingue;
— gioielleria; oreficeria; argento;
— hobbistica;
— cicli; motocicli, macchinine a [redacted] ruote; motoslitte; automobili; [redacted]
— idee-regalo «preziose»;
— [redacted] sportivi.

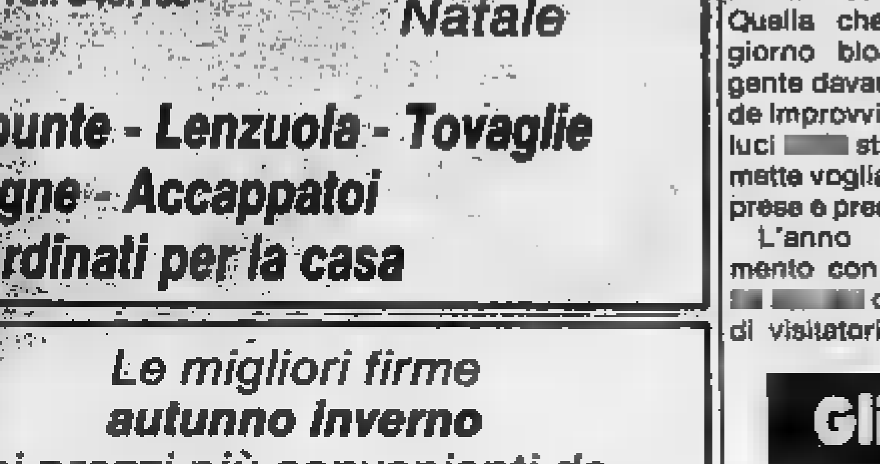

Promark
Alle origini della scelta.

MILLE IDEE PER UN DONO
FIERA D'INVERNO
TORINO - [redacted] del LAVORO - 4-19 DICEMBRE

SERVIZIO TRASPORTO PUBBLICO
TRAM: 1-18
AUTOBUS: 2-1/7-35-43-74

Che cosa si può trovare passeggiando nei vari settori

Dai cristalli di Murano ai quadri d'autore una galleria di proposte

Che troveremo nei prossimi giorni alla Fiera d'Inverno? La risposta è facile: ci troveremo tutto quanto può essere offerto in una cornice di fiocchi e di carte luccicanti, tutto ciò che si gioia e si offre con un . E sarà come entrare in un immenso scaffale da fiaba dove sbocciano fiori e miagolano gattini, ballano le bambole, si agitano gli arnesi da cucina, brillano pietre preziose e stelle comete. Un mondo da scoprire con occhi tornati bambini, che metterà di buonumore anche chi non compera niente e si accontenta di partecipare alla da spettatore.

Regalano voglia di ad esempio, le numerosissime proposte per l'arredamento: soprammobili in rame lucente e pastoso avorio, in vetro di Murano e in legno rustico, in onice e . Mentre fanno sognare il calore del caminetto i soffici tappeti d'Oriente, le pelli e le pellicce usate come coperte, il richiamo iridescente dei cristalli, i quadri d'autore e le collezioni di stampe antiche e moderne di buona firma.

Ma immaginarsi tranquilli in poltrona, forse a Natale non basta. Viene spontaneo il desiderio di aver vicino qualcosa di più. Magari — e il è pronto ad fantasticheria — un gattino pronto a in braccio o un piccolo cucciolo affettuoso, o un grande acquario dove volano in trasparenza pesci colorati come gemme.

La lampada è accesa, la nebbia fuori mette voglia di giornate che tornino finalmente ad allungarsi, di cieli sereni. Voglia di verde fiorito, di profumi di orto e di bosco, di sapori genuini.

Quelli che la Fiera propone, grazie in particolare all'apporto della Comunità montane di Torino, Novara e Vercelli, sotto forma di biondi barattoli di miele campagnolo, cosmetici e di erbe e di fiori, mermellate rustiche oppure sontuosi trofei gastronomici dove salumi e formaggi, frutta e vini sono direttamente garantiti dal Centro promozionale della cooperazione agricola.

Intanto la tavola aspetta, apparecchiata, il suo servizio appena inaugurato che spicca lucente sullo sfondo della tovaglia e ricami della fe-.

Lei, in cucina, spignatta con allegria. Servirà le sue ricette migliori nelle ciotole di terracotta calabrese che a Palazzo del Lavoro sono proposte lavorate a mano volta, accanto al Limoges appo- per incorniciare degnamente il panettone. L'arrosto è in forno, i contorni preparati in un attimo confermano che il frullatore comperato a Ventimiglia è stato davvero un acquisto provvidenziale.

Nell'altra stanza, i bambini si divertono tranquilli a strenne appena arrivate: il panno per la più piccola, un giocattolo elettronico per l'altro che già finito le elementari.

Poi, dopo pranzo, si farà il bulo insieme intorno al gioco di società scelto dal 61 su consiglio della collega d'ufficio e, soprattutto, che chiacchiererà. Lei che, il budget familiare rimandi a chissà quando la pelliccia tanto ammirata in uno stand, va fierissima del bracciale d'argento e turchesi scovato poco più in là ad un prezzo inaspettatamente abbordabile. Con lui che riporta l'indirizzo migliore fra i tanti rintracciati alla Mostra, decide a ricevere con più calma e qualche dollarone risparmio dal venditore che gli ha assicurato l'apparecchiatura Hi-Fi più conveniente.

Un finale sereno, una prospettiva che nella sua felice normalità rassicura e conforta. Commenta in sottofondo Andrea Francone, direttore della Promark: «*Tutti rimandiamo gli acquisti alla settimana di vigilia, con le di tempo e di ressa che ne derivano. Con le fretta, inoltre, ci confon entrare nel primo negozio che capita e di acquistare qualcosa al articolare proposto possibilità di confronti. Noi pensiamo, con la nostra iniziativa, di poter garantire ai visitatori una giusta dose di tranquillità nelle loro scelte*».

I guanti in crisi

L'interscambio nei primi mesi

	Export	Var. %	Import	Var. %	
Guanti	1.813	—69,0	2.861	+56,5	— 1.047
Calzetteria		+54,0	5.617	+19,8	+ 90.481
Maglieria e		+18,5		+10,7	+918.774
Giacche a vento (uomo/ragazzo)		+33,3		+ 3,5	+453.345
Giacche a vento (donna/ragazza)		+37,8	107.092	+30,6	

FONTE: Istat, in milioni di lire.

Tutto per lo sci

L'interscambio nei primi sei 1982

	Export	Var. %	Import	Var. %	
Tende e accessori per camping	2.643	+32,7	12.590	+ 7,6	—9.947
per sport e sci	2.013.842	+47,5	67.746	+ 0,7	+1.945.895
da tennis	982	—37,5	8.706	— 1,7	—7.715
Sci da neve	2.491	+43,3	2.653	+61,2	—161
e attacchi		+21,8	2.146	+61,9	
Attrezzi da ginnastica		+26,6	802	+ 3,4	—15
Pattini da ghiaccio e a rotelle	2.478	+71,7	741	—46,4	+1.737

Cresce l'export - casa

Anno	Articoli casalinghi Export	Articoli casalinghi Import	Cristalli e ceramiche	Cristalli e ceramiche Import	Ferram. Export	Ferram. Import
1964						
1966	49.701			21.874	27.157	
	72.351	15.482		19.031	39.287	
	89.433	21.520			65.285	38.326
1972					70.918	
1974	196.248		111.576		117.925	
		58.440		84.583	137.263	
1976	331.973				191.436	
1977	452.903				282.705	
1978	552.702	171.015		117.162		161.311
	702.287			155.649	398.123	
1980	857.368			234.839	517.404	
1981	1.053.758			296.401	633.469	

ARTEG.
Arredamenti in giunco
•
Oggettistica
•
Cesteria
Stand 413/E
Torino - V. Gagliarico, 9/bis
Tel. 011/755.279

PER L'INVERNO UN BUON ACQUISTO
CAIUS
Vendita più valide firme
ALBERTA
GIORGIO
HILTON
ALLEGRI
ENRICO
IVES SAINT
PANCALI
ERMENEGILDO
via Bertellet n. 2 -

ANNY SPORT
Confez
Giacche a vento
Giacche a vento
Vero piumino d'oca
Ci troverai
FIERA D'INVERNO

Regali by
ALVAR AALTO
TAPIO WIRKKALA
MARIMEKKO
PIERRE SALA
AARIKKA
KOSTA-BODA
Tante idee per il Natale nordico
la piastrella
Via dei Mille 38
TORINO - Tel. (011)

Le Jardin
di Laura
saranno esposte dal 7 dicembre 1982 alla
Via Cavour
Vi aspettiamo in questa data all'inaugurazione della mostra

Bastian Contrario
PRESENTA
LE RICETTE AUTUNNO INVERNO DELL'ANTICA TRADIZIONE PIEMONTESE
NUOVI MENU
UNA SORPRESA PER COLORO CHE PORTERANNO RICETTE FAMILIARI
TEL. 69.68.388

STRUMENTI MUSICALI
delle migliori [redacted]
MUSIC'S SHOP
di Munciguerra
C.so Potenza 177 (To)
Tel. 739.82.41

OGGI A VINOVO
CORSE DI GALOPPO
inizio [redacted] 14

SKANDINAVISKA
Per [redacted]
tendaggi, tessuti, tappeti, piumoni naturali, arazzi, oggetti
Concessionaria tessuti e prodotti NAJ OLEARI
10125 TORINO - Corso Vittorio 452
Tel. 011/650.9075

PIANOFORTI A NOLO
[redacted] lire 30.000 [redacted]
[redacted] SCELTA

C.so V. Emanuele, 90
TORINO
Tel. 544.658
RESTAGNO

INFORMITALIA
[redacted]
Controlli indagini infedeltà
Esito assicurato
Corso [redacted] Emanuele, 107

Salone de
LA STAMPA
Libreria Concessionaria dell'Istituto Poligrafico e Zecca dello Stato
Via Roma, [redacted]
Telefono 517.958
Vendita [redacted] pubblicazioni d'arte - letteratura e legislative

ECONOMICI

19 Vendita alloggi

TORINO Esposizioni recente signorile tre camere cucina servizi ottima costruzione. 80 milioni dilazionabili. SIS 532.080.

VIA Po in casa decorosa alloggi abbinabili 5° piano: ingresso 2-3 camere cucina bagno termo ascensore. Il Portico 872.384.

VILLA a 15 km da piazza Castello zona Castiglione Gassino recente in posizione soleggiatissima composta da appartamento padronale [redacted] circa mq 250 disposto su 2 piani più altro appartamento di 3 camere servizi oltre [redacted] piano seminterrato di [redacted] 200 [redacted] e [redacted] di servizio [redacted] mq 5000 di terreno, eventuali permute o dilazioni [redacted] Studio Doglio, tel. 872.176 - 878.312.

ZONA Aeronautica privato vende occupato appartamento di saloncino 2 camere cucina doppi servizi e box auto. Tel. 537.954.

ZONA piazza Omero alloggio libero 2 camere tinello cucinino servizi L. [redacted] milioni [redacted] mento agevolato. Tel. [redacted].

20 Domande affitto

A. UNICASE ricerca in affitto ville o alloggi ufficio (500/900/1.500.000 mensili). Per dirigenti trasferiti tel. 334.929.

CERCASI urgentemente in affitto uso transitorio o ufficio [redacted] 2-3 [redacted] cucina doppi servizi. Telefonare 396.766.

CERCO urgentemente [redacted] affitto ufficio 3/4 vani zona [redacted] Rita [redacted] [redacted]. 349.0246 [redacted].

[redacted] [redacted] in proprio lui cercano per matrimonio 3 camere cucina [redacted] [redacted] qualsiasi di Torino. Tel. 749.6132 - 69.

OPERAIO con moglie e 2 figli cerca 1/2 camere cucina servizi zona Torino Ovest o cintura Ovest [redacted] 749.6132 Lunica C9.

PADRE e figlia occupati ambedue cercano 2 camere tinello servizi zona Statuto a Rivoli e [redacted]. Tel. [redacted] - A9.

21 Offerte [redacted]

A [redacted] [redacted] [redacted] affittiamo [redacted] transitorio monocamera arred[redacted] [redacted] servizi zona Montecucco. Telefonare 369.163.

AFFITTASI arred[redacted] [redacted]o signorile [redacted] Vittorio soggiorno 1 camera cucina uso transitorio. Elite Case [redacted] 8.

AFFITTASI uso pied-à-terre no cucina [redacted] sarde arredate nuove con servizi in[redacted] zona Hotel Ambasciatori stessa casa tel. 535.278.

[redacted] attico [redacted] studio con abitazione mq [redacted] doppi ingressi doppi servizi. Tel. mattino [redacted].

[redacted] Vittorio angolo [redacted] [redacted]. Azeglio affittasi anche tempi brevi uffici [redacted]ati centralissimi segreteria recapito postale telefonico. [redacted]. 650.5945.

SOFFITTA affittasi a studenti impiegati L. 50 [redacted] mensili più spese più [redacted] no abitazione servizio esterno tel. 965.7984.

UFFICI corso Vittorio angolo M[redacted] d'[redacted]glio affittansi anche tempi brevi, [redacted] centralissimi. Segreteria, recapito postale telefonico. Tel. 650.5945.

24 Mobili, arredi

A. AL Mobilificio dell'usato vasto [redacted]to mobili [redacted] consegna [redacted] a qualsiasi località, aperto tutti i giorni. Raspino via Cirio 2, tel. [redacted].

[redacted] Artigiani, ecc.

CERCANSI artigiani elettricisti per [redacted]ne impianti elettrici civili e [redacted]. Telefonare 901.5115.

RIVESTITE in legno la vostra casa villa tavernetta rustico manodopera specializzata. Tel. 837.124.

38 Animali e veterinaria

[redacted] [redacted] mignon da appartame[redacted] Yorkshi[redacted] barboncini Toy [redacted] Shihtzu pechinesi Schnauzer nani volpini Pomerania Bobtail. Tel. 011 840.9177.

42 Antiquariato

GALLERIA Pirra Torino c. Cairoli 32 tel. 877.344 [redacted] dipinti dell'800 e primo '900 massima riservatezza.

45 Ville, app., cascine per vacanze, acq.-vend.

A.A.A.A.A.A. [redacted] [redacted] vende in Valvaraita rustici indipendenti semindipendenti [redacted] [redacted] [redacted] [redacted] a 10000 mq cadauno tutti servizi da [redacted]cqua luc[redacted] strada. Prezzi da 3.900.000 ad un massimo [redacted] 23 milioni. Pagamenti agevolati fino a 60 mesi.

A.A.A.A.A.A.A. 43.500.000 Casamercato 650.3805 vende a Vill[redacted] Perosa casetta abitabile [redacted] giardino e [redacted] [redacted] posizione. Adatta anche 2 famiglie.

A.A.A.A.A.A. [redacted] Casamercato 650.3805 [redacted] in Val [redacted] [redacted] con 5000 mq di terreno [redacted] [redacted] acqua [redacted] strada. Pagamento rateale.

A. L. 12.900.000
Il Punto Immobiliare Spa vende [redacted] indipendente dai 4 lati con 400 mq [redacted] prato a 30 [redacted] [redacted] Torino [redacted] rateale. Telefonare [redacted].

A. TRA Bibiana e Bagnolo 40 km da Torino casetta completamente indipendente nuova costruzione [redacted] [redacted] mq [redacted] 2 piani terreno circostante [redacted] [redacted] mq L. [redacted] milioni trattabili. [redacted]-[redacted].

[redacted] Crissolo [redacted] turistico invernale estivo comodo impianti vendo in [redacted] con giardino alloggio [redacted] camera cucina ingresso [redacted], [redacted] informazioni tel. 011 504.[redacted].

A L. 3.900.000
Il Punto Immobiliare Spa vende rustico indipendente da 3 lati [redacted] giardino a 50 minuti da Torino pagamento rateale. Telefonare 558.303.

A L. 6 milioni 500 mila in Valle Varaita stupenda posizione vendo rustico indipendente 5 vani 1200 mq terreno tel. 011 599.816.

A Natale regalatevi nel Canavese rustico abitabile con 500 mq di terreno acqua luce 19 milioni 500 mila. Tel. 011/482 805.

A Pragelato in palazzina nuova costruzione di 8 alloggi soleggiata fronte strada impresa vende a L. 900 mila al mq possibilità mutuo e anche agevolazioni. Tel. 0121 718.21.

A S. Stefano al Mare vendo alloggio 2 camere cucina servizi terrazzo garage soleggiato vista mare a L. 88 milioni iva 2%. Tel. 0121 6200.

ALLA SIS 532.080 villa libera signorilissima zona Rivoli piscina scuderia parco 14.000 mq recintato rifiniture e[redacted].

[redacted] Asti casa di 7 vani 2 servizi cucinino e box termo fienile terrazzo. 50[redacted] mq terreno, Tel. 44[redacted] - 442.553 Grimaldi.

CASA abitabile [redacted] a[redacted] km To giardino 4 [redacted] servizio L. [redacted] milioni privato [redacted] tel. 0172 415.214.

CASA collina Verzuolo Saluzzo 3 vani fienile [redacted] luce terreno vendo L. 20 milioni. Tel. 011 [redacted].[redacted].

[redacted] di [redacted] collina La [redacted] stupen[redacted] posizione [redacted] 7 camere giardino acqua luce [redacted] [redacted] milioni tel. [redacted] [redacted] [redacted].

Sabato su ITALIA UNO "spettacolo continuato"
2 grandi film in una sera!

20,30
DONNE V'INSEGNO COME SI SEDUCE UN UOMO
con Tony Curtis, Nathalie Wood, Mel Ferrer

22,30
DIANA LA CORTIGIANA
con Lana Turner

vediamoci stasera su ITALIA UNO
e nei prossimi giorni:

DOMENICA ORE 21,30
SUPERFILM
CARO PAPA'
Vittorio Gassman

LUNEDI' ORE 20,30
LA TERRAZZA
Vittorio Gassman, Marcello Mastroianni, Stefania Sandrelli

MARTEDI' ORE 20,30
IL GIALLO DEL MARTEDI'
I SETTE LADRI
Joan Collins Rod Steiger

CASA indipendente collina Revello 3000 mq terreno comoda strada asfaltata vendo L. 25 milioni. Tel. 0121/712.74.

CASAMERCATO A 011 650.3805 cerca per propria clientela rustici, casette, cascine, [redacted], terreni, ville in ogni zona. Pagabenecontanti Aperto sabato pomeriggio.

CASAMERCATO 650.3805 [redacted] Spotorno recente centrale camera cucina servizi. Facilitazioni di pagamento.

CASTELNUOVO Don Bosco casetta 3 camere cucina servizi [redacted] [redacted] fienile cortile L. 58 milioni. Fidalcase 959.1122.

GIAVENO Valsangone Immobiliare via Pac[redacted]iti 29 tel. 937.8227 aperta tutti i pomeriggi sabato e domenica tutto il giorno tratta i vostri immobili per acquisti e vendite in zona.

GIAVENO villetta indipendente con terreno prezzo 120 milioni trattabili. Tel. 937.8227 pomeriggio.

IN[redacted] vende libero panoramico nel [redacted]tro di Luserna S. Giovanni alloggio di [redacted] [redacted] mq) [redacted] (26 mq) 2 [redacted] veranda L. 42 [redacted]. Tel. 516.283 - 51[redacted].

INV.IMM. vende a Ceres (Valli di Lanzo) alloggio libero di 2 camere c[redacted] volendo [redacted] L. 38 milioni. Tel. 516.283 - 518.985.

IPI [redacted] d'Aosta - Courmayeur Entreves, ai piedi del ghiacciaio della Br[redacted], vendiamo appartamenti varie dimensioni. Facilitazioni di pagamento. Telefonare 511.382 - [redacted] 0165/43.741.

IPI Valle d'Aosta - Rhemes N. Dame Pellaud, nel Parco del Gran Paradiso, vendiamo appartamenti in casa ristrutturata da 64 milioni. Telefonare 511.382 - Aosta 0165/43.741.

IPI Valle d'Aosta - Cervinia, sulle piste da [redacted] [redacted]dida posizione panoramica, vicinanze paese, vendiamo appartamenti varie dimensioni. Facilitazioni di pagamento. Telefonare 511.382 - Aosta 0165/43.741.

IPI Valle d'Aosta - La Magdeleine, soleggiata località sciistica nella valle di Cervinia, vendiamo residence in costruzione ottima esposizione. Appartamenti varie dimensioni da 68 milioni. Telefonare 511.382 - Aosta 0165/43.741.

MONTOSO libero appartamento su 2 [redacted] arredato soggiorno camera angolo [redacted]ra bagno. Immobiliaretoro 549.761 - 553.204.

NOLE Canavese vendesi villa 5 vani [redacted] con [redacted] [redacted] laboratorio di mq [redacted] terreno mq [redacted]. [redacted]Nova 920.9705.

P[redacted] Ligure [redacted] centralissimo 4 camere più servizi [redacted] [redacted] indipendente, 106 milioni. Telefonare 019 671.[redacted].

SPAGNA Costa Brava villa [redacted] indipendente completamente arredata L. [redacted] milioni. La Cittadella tel. 519.260 532.170.

TORRE PELLICE
nuova costruzione signorile alloggi 1-2-3 camere [redacted] [redacted] contanti, [redacted] mutuo [redacted] 30% dilazioni 2 anni al 12[redacted] o permute. Tel. 011/683.727 506.820 visite sabato e domenica tel. 0121/917.15.

VILLE mono bifamigliari a pochi km [redacted] Torino costruzioni di [redacted]lo altamente signorili dilazioni di pagamento. Telefonare Grimaldi 911.3866.

47 Alberghi, pensioni

[redacted] pensione [redacted] 50 m [redacted] cucina [redacted] conforts. Interpellateci, tel. 0184 264.429 - 260.616.

49 Informazioni

INFORMITALIA informazioni commerciali private, indagini controlli infedeltà. Corso Vittorio Emanuele 107, tel. 511.024 - 538.882.

[redacted] Occasioni

MERCATINO del Mobile usato soggiorno [redacted] mare letto ecc. Strada del Fortino 34 [redacted]riggio. Tel. 296.949 dopo ore 15,30.

52 Varie

A.A.A.A.A.A.A.A.A. [redacted] compra [redacted] argento [redacted] gioielli prezzi massimi. Corso Peschiera 161, telefono 334.832.

[redacted] [redacted] singoli e matrimoniali ortopedici massimo confort praticità anche per [redacted] quotidiano corso Telesio tel. 728.013.

MONTONI 175-250 mila giacce gonne 395 mila, castorino 850 mila, nostra produzione. Via Rodi 24, tel. 701.709 - Grugliasco.

BARDONECCHIA:
[redacted] IN FUNZIONE DAL 4 DICEMBRE

5 [redacted] IMPIANTI
per un totale di:
27 impianti di risalita
140 km di piste
22.000 trasportati/ora
100 maestri di sci

[redacted] A L. 330.000
con riduzione [redacted] L. 260.000
dal terzo famigliare in poi

7 giorni non consecutivi L. 105.000
12 giorni non consecutivi L. 165.000

TOURISPORT [redacted] p. Europa 15 - Tel. (0122) 99.137 - Torino v. Cellini 34 - Tel. (011) 673.077

ANTEPRIMA — IL [redacted]

MARCO POLO

pregevole cineseria da 30 miliardi

Domani sera alle 20,30 sulla Rete Uno parte finalmente il Marco Polo, lo sceneggiato probabilmente più commentato, raccontato e illustrato in precedenza della storia della televisione nostrana.

Si tratta — [redacted] questo è emerso chiaro tanto da scritti su riviste [redacted] quotidiani quanto dagli innumeri special radiotelevisivi — di un autentico kolossal. Kolossal nei costi, kolossal nei faraonici dispiegamenti [redacted] mezzi, kolossal nelle ambizioni [redacted] fortunatamente anche nei guadagni, se calcoliamo che già decine [redacted] Paesi in tutto il mondo hanno acquistato dalla [redacted] i diritti di trasmissione a prezzi perlomeno adeguati alla poderosità dell'opera.

Qualche ultimo ragguaglio aiuterà a verificare la grandiosità dello sceneggiato. Per realizzare [redacted] dieci ore di film (divise [redacted] otto puntate) una troupe di 150 tecnici italiani (più un centinaio di colleghi cinesi) ha lavorato [redacted] tre continenti [redacted] 14 novembre [redacted] 1980 al 1° dicembre del 1981, per un costo complessivo [redacted] oltre [redacted] miliardi di lire.

La ricostruzione della Venezia [redacted] Duecen[redacted] ha richiesto l'uso di cinquanta chilometri [redacted] tubolari metallici, mentre un chilometro cubo di legname [redacted] stato adoperato nella sola Cina per analoghi lavori. Oltre [redacted] cappelli, armi, armature [redacted] parrucche, i costumi hanno richiesto tra l'altro l'uso [redacted] trenta chilometri [redacted] seta cinese, altrettanti chilometri di lana italiana (fatta tessere appositamente [redacted] Abruzzo) e alcuni quintali [redacted] tappeti marocchini per cucire i mantelli dei mercanti arabi.

I truccatori in un anno di lavoro si sono sobbarcati l'onere [redacted] acconciare [redacted] mila persone fra attori e comparse. Lo stesso interprete principale, l'americano Ken Marshall, ha dovuto sottostare ogni mattina a tre ore di seduta di trucco per poter mostrare sul suo volto i segni sensibili [redacted] progressivo invecchiamento.

[redacted] dovuto infine ricostruire una flotta (quella veneziana che compare nelle prime sequenze) riadattando allo scopo alcuni co[redacted] trabacoli in disuso, normalmente adibiti [redacted] trasporto di sabbia e ghiaia. Le peregrinazioni di natanti lungo i fiumi [redacted] Cina [redacted] Sud non hanno invece dovuto richiedere alcun intervento di aggiornamento storico essendo gli attuali sampan esattamente identici a quelli visti da Polo e [redacted] quelli [redacted] mille-milleduecento anni prima.

I ministeri degli Esteri italiano e cinese hanno condotto settimane di trattative parallele per il varo dell'opera, mentre il nostro ministero per l'Istruzione, oltre a proclamare l'11 gennaio 1983 Giornata di [redacted] Polo per [redacted] scuole, ha anche indetto un concorso riser[redacted] alle quarte [redacted] quinte elementari con temi, disegni, ricerche [redacted] viaggi in omaggio in Cina per alunni e insegnanti.

L'America che — forse [redacted] una scelta più giusta — ha potuto vedere [redacted] sceneggiato in quattro puntate per altrettante sere consecutive, [redacted] ha calcolato l'ascolto sui cento milioni [redacted] telespettatori, decretandogli tra l'altro due Emmy Awards, l'ambitissimo Oscar televisivo. L'Italia, che [redacted] sente parlare ormai da due anni, colpita dal grandioso lancio pubblicitario, spera in fondo in [redacted] cosa sola: che sia [redacted]

s. p.

NELLE FOTO: [redacted] MARSHALL, IL [redacted] TELEVISIVO

IN PRIMA — «[redacted]» [redacted]

PARANORMALE

(ma gli piacciono le donne)

[redacted] di Sidney J. Furie con Barbara Hershey, Ron Silver, David Labiosa. Horror, Usa, colori (Cinema Astor).

Curiosa l'offensiva del cinema paranormale in caccia di spettatori creduloni: ieri *La Cosa* [redacted] da un grande regista (Carpentier), oggi *Entity* firmato [redacted] abile artigiano (Furie). I risultati non divergono molto, [redacted] macchina [redacted] Hollywood non perde un colpo.

Trama — Una giovane donna che vive con i tre figli [redacted] violata [redacted] stordita da un [redacted] misterioso che non le si rivela. Vergogna, paura che la [redacted] ripeta, nessuna fiducia nella scienza: per mrs. Carla le prospettive sono incresciose. Nemmeno l'aiuto di tre specialisti in parapsicologia dell'università sarà decisivo (riescono a materializzare sotto l'elio ghiacciato quest'entità ma [redacted] ve ne vedono che l'ombra dileguarsi).

Per Carla l'avvenire oscillerà tra lo psicanalista che parla di blocchi dell'infanzia da rimuovere [redacted] parapsicologo che vede al di là delle apparenze. Un caso incredibile [redacted] al di [redacted] degli effetti romanzati dallo sceneggiatore Frank De Felitta, vero e attuale sin dal '76: vittima [redacted] signora californiana avviata a lenta dolorosa guarigione.

Giudizio — Il regista canadese Sidney J. Furie (*Ipcress*) costruisce con poco un film [redacted] notevole efficacia spettacolare. Le [redacted] violenza sessuale non hanno nulla [redacted] esibizionistico, le [redacted] di Barbara Hershey (*1929 - Sterminateli senza pietà*) sono [redacted] di recitazione cinematografica. Purtroppo De Felitta offre [redacted] Furie [redacted] mezz'ora pseu[redacted] scientifica ripresa pari pari dai momenti [redacted] felici di *Poltergeist*. La tensione quindi si allenta per esplodere nuovamente.

p. per.

IN PRIMA — «LA COSA» ALL'AUGUSTUS

MOSTRUOSA

(brutta, sporca e cattiva)

LA COSA [redacted] Carpenter, con [redacted] Russell, David Clennon, [redacted] Masur, T. K. Carter. Fantascienza, Usa, colori (Cinema Augustus).

Poiché nel cinema — data la [redacted] potenzialità [redacted] consumo — non c'è mai troppo di nuovo, [redacted] l'ultimo Carpenter sarà il rifacimento d'un piccolo classico di fanta[redacted] bianco-nero degli Anni Cinquanta: *La* [redacted] *un altro mondo* [redacted] Howard Hawks e Christian Nyby, ispirato a [redacted] romanzo scritto nel [redacted] da Don A. [redacted] (*Who goes there?*).

Trama — Dodici uomini sono isolati nella zona antartica per raccogliere [redacted] scientifici sulla natura del Polo Sud. Siamo nell'inverno dell'82, la vicenda s'incupisce nell'attualità. Viene infatti scoperta sepolta nel ghiaccio [redacted] crea[redacted] aliena, ibernata da forse [redacted] mila anni e certo in grado [redacted] fare del male. La [redacted] fortuita circostanza la libera dandole soprattutto la capacità [redacted] divorare [redacted] assimilare quanti incontra. *La Cosa* quindi si diffonderà nel modo più subdolo copiando persone e animali che non sono più [redacted] stessi.

[redacted] capitano [redacted] Ready, tra l'orrore [redacted] la sfiducia [redacted] suoi uomini, [redacted] le maniere rudi e il cervello fino (si direbbe che abbia visto migliaia [redacted] film western, SF, horror). Dispo[redacted] al sacrificio purché l'uma[redacted] venga contaminata [redacted] *Cosa*, inizia tra i ghiacci una lotta disperata. Perderà la compagnia dei suoi esploratori, non certo quella degli spettatori.

Giudizio — John Carpenter aveva esordito nel cinema con *Dark Star*, [redacted] più spiritosa beffa delle convenzioni fantascientifiche. Con *La Cosa* [redacted] ritiene affatto [redacted] muovere [redacted] riso, ormai [redacted] diventato un uo[redacted] importante dopo i successi di *1997 - Fuga* [redacted] *New* [redacted] regista, e della [redacted] *Halloween* [redacted] attore-produttore. Gli basta conferire al racconto la giusta altalena tra speranza e delusione, [redacted] coraggio e orrore. Non c'è retorica nella [redacted] maniera [redacted] gi[redacted] (come pure [redacted] traspare dalla recitazione [redacted] Russell [redacted] dei suoi fidi) tuttavia l'immaginazione di Carpenter cede spesso [redacted] tecnica [redacted] maestri negli effetti speciali.

Tra costoro spicca il ventiquattrenne Bob Bottin, responsabile di spaventose trasformazioni a vista. Grazie ai suoi mostri, Carpenter chiede istintivamente all'America un [redacted] forte, [redacted] più [redacted] meno [redacted] Hawks e Nyby quando [redacted] '52 riferivano la loro *Cosa* alla politica della guerra fredda.

p. per.

INTERVISTA — IL CANTANTE ALLE CUPOLE

COCCIANTE

[redacted] invecchia mai

Riccardo Cocciante, l'antidivo, [redacted] tenuto un applaudito concerto [redacted] Cavallermaggiore. **«Antidivo perché? Perché non [redacted] bello oppure perché [redacted] sempre [redacted] con [redacted] mie canzoni [redacted] escono in momenti che sembrano tutti sbagliati?».**

Parliamo delle canzoni. **«Bene, [redacted] inizi [redacted] io, in un modo o nell'altro, [redacted] corrente, fuori moda. Quando ho [redacted] si era nel pieno [redacted] canzone [redacted] denuncia, [redacted] impegno (che, [redacted] munque, apprezzo) ed io proponevo [redacted] d'amore. Poi [redacted] "Cervo a primavera" quando la disco-music [redacted] agli apici, [redacted] c'è "C[redacted] nostalgia", che rappresenta il massimo [redacted] melodico, [redacted] c'è un ritorno diffuso al rock o, comunque, al ritmato».**

Sempre fuori dal tempo, dunque.

«Sempre, [redacted] preferisco così: avere suc[redacted] quando si [redacted] "démodé" è un [redacted] doppio e poi si aspetta ancora il meglio, lo scoppio [redacted] "boom personale"».

Un esempio di questo è senz'altro «Bella senz'anima» che, uscita dieci [redacted] fa fra [redacted] contestazioni delle femministe, è [redacted] una [redacted] bandiera che, oltretutto, coinvolge anche le giovanissime.

«Direi [redacted] sì, così come una mia bandiera è "Margherita", altro brano vituperato [redacted] apparire. Eppure funzionano ancora, piacciono, sono richiesti: segno che proprio [redacted] negativi [redacted] lo [redacted]

A conferma del periodo felice [redacted] il cantante italo-vietnamita-francese [redacted] vivendo c'è il grande successo ottenuto ad esempio ieri sera nel maxi-dancing de «Le cupole» dove [redacted] applaudirlo ed a fare i coretti sono state soprattutto [redacted] quattordici-sedicenni con i rituali gridolini. Cocciante Anni Ottanta come [redacted] Anni [redacted]

«Non mi piacciono i paragoni, e poi [redacted] l'eredità [redacted] in questo senso, sia andata [redacted] Baglioni. Io mi ritengo diverso, [redacted] altro [redacted] esprimermi [redacted] musicalmente che vocalmente».

Più grintoso, arrabbiato...

«Grintoso sì, [redacted] Il palco mi fa bene: è come un esercizio fisico [redacted] cui [redacted] bisogno tutte le sere, una droga di cui non posso fare a meno. Al pubblico cerco di dare [redacted] me stesso: poi vado a dormire e [redacted] però rapidamente, così da [redacted] pronto per un altro spettacolo».

A Torino Cocciante [redacted] esibirà a metà dicembre con [redacted] concerti in [redacted] al [redacted] con il nuovo gruppo di musicisti che lo accompagna.

«Quest'estate ho [redacted] la tournée con i New Perigeo [redacted] però si sono [redacted] sciolti. [redacted] lavoro [redacted] Agostino Marangolo, [redacted] Pennisi, [redacted] Jermano, [redacted] Centofanti e Dino D'Autorio».

Quand'è che ti chiuderai in sala di registrazione [redacted] Mogol per preparare il tuo nuovo, atteso, ellepi?

«C'è tempo. Ci [redacted] idee in [redacted] ma voglio [redacted] bene. E poi, sinceramente, preferisco [redacted] per un po' di tempo [redacted] pubblico e poi [redacted] re, ritornare».

Contro [redacted]

«Contro moda. Sempre. E' [redacted] mia formula, come Woody Allen».

Alberto Gedda

IN POLTRONA DAVANTI ALLA TV

POLO E GUINNESS

kolossal e film di spionaggio

Rai-Rete 1

ORE 20,30

Fantastico 3, varietà. Collegamenti previsti con la scuola della Guardia di Finanza di Passo Rolle dove Marina Perzy guiderà Milena Fonte, in coppia [illegible] Fiammetta Dal Pozzo, campionesse della [illegible] settimana, e [illegible] la scuola di paracadutismo di Pisa dove Ramona Dell'Abate assisterà la coppia formata dal chimico Eros Feisola [illegible] dalla ragioniera Brunella Pasquinero. Raffaella [illegible] canterà un brano ritmatissimo [illegible] titolo *Amorini*, mentre Renato Zero si esibirà con *Contagio*.

Retequattro

ORE 23,30

Maurizio Costanzo show, varietà. Ospiti della puntata di stasera sono: l'umorista Mordillo, cinquantenne più simpatico [illegible] delle sue vignette, che si mostrerà dispostissimo alla battuta pronunciata comunque in francese con l'ausilio di un traduttore. Ugualmente in compagnia di un traduttore (questa volta [illegible] portoghese) sarà la [illegible] Lucelia Santos, già protagonista della novela *Schiava Isaura* e attualmente nei panni di Virginia in *Ciranda* [illegible] *Pedra*. La Santos racconterà la sua carriera e commenterà tanto la rivalità con la sua più diretta concorrente, [illegible] Braga, quanto la propria recente maternità.

SEGNALIAMO — FILM SUL VIDEO

Rai-Rete 1

ORE 14

Assassinio sull'Orient Express, Inghilterra, giallo 1974. Anche il migliore [illegible] gialllisti non potrebbe alla fine trovare la soluzione, ma questo non [illegible] merito del regista o degli sceneggiatori quanto invece dell'autrice del romanzo [illegible] cui il film [illegible] tratto, Agatha Christie. La pellicola oltre alla trama quantomeno avvincente dispone [illegible] altre caratteristiche quasi eccezionali, quali il gran dispiego di mezzi, ad esempio, [illegible] presenza di un cast grandioso. Albert Finney, protagonista ancora giovane e aitante, cerca di invecchiarsi per entrare nei panni di Poirot, ma è bravo anche [illegible] riuscirci. John Gielgud riuscì invece a dimostrare che si poteva dire qualcosa di nuovo anche con un personaggio stereotipato come quello del maggiordomo inglese.

Rai-Rete 2

ORE 21,25

Quiller memorandum, Inghilterra, spionaggio 1966. Anche qui — ma in misura più ridotta — c'è un cast di prim'ordine. Alec Guinness innanzitutto, agente segreto [illegible] infallibile (negli anni in cui fuoreggiava l'infallibile Sean Connery - 007); George Segal, simpaticissimo, e Max Von Sydow, il preferito di Bergman. La vicenda è intricatissima [illegible] appassionante. Il finale [illegible] aperto: qualche dubbio sul revival neonazista resta, [illegible] i fatti [illegible] volte ne confermano la validità.

Rai-Rete 3

ORE 17,15

[illegible] **notte senza legge**, Usa, western 1958. Western non violento [illegible] simpatico Robert Ryan che, ranchero litigiosissimo, messo di fronte agli eccessi di una gang violenta, si rende conto che la ragione vale più delle pistole. Nel [illegible] pare [illegible] Ives, noto caratterista, [illegible] anche [illegible] dei più grandi cantanti folk americani.

...E DOMENICA IN TV

Rai-Rete 1

ORE 14

Domenica in..., varietà. Moltissima [illegible] al fuoco, come sempre. Apre la trasmissione Ornella Vanoni, con due can[illegible] revival (*Le Mantellate* e [illegible] *mi*) e un brano seminuovo, *Una ragione di più*, tratte tutte [illegible] tre dal [illegible] ultimo Lp storico-antologico. Per la parte teatrale del programma Gabriele Lavia presenta [illegible] suo *Principe di Homburg* in scena a Roma. Gli sono [illegible] Monica Guerritore [illegible] Massimo Foschi.

Il secondo intermezzo musicale [illegible] affidato all'inglese Leo Sayer, mentre l'angolo delle novità librarie prevede gli interventi [illegible] Jean-Charles de Fontbrune e Ivan Lantos, autori [illegible] due libri intitolati *Nostradamus*, imperniati come è evidente sulla figura dell'oscurissimo veggente visto sotto il profilo biografico (nel libro di Lantos) e sotto quello interpretativo (nel libro di de Fontbrune).

Dopo uno stacco musicale del pianista romeno Adrian Baciu (eseguirà alcune arie di Chopin), si parlerà naturalmente del *Marco Polo* televisivo, ospiti il protagonista Ken Marshall, il regista Montaldo e il produttore Cristaldi. Sempre riguardo allo sceneggiato più importante della stagione è inoltre previsto un collegamento in differita (di un'ora [illegible] mezzo) col treno «Marco Polo» che partirà da Roma e raggiungerà il [illegible] portando con [illegible] una mostra itinerante di cimeli in argomento. Chiude la trasmissione un'esibizione del balletto acrobatico russo Beriozka.

ORE 20,30

Marco Polo, sceneggiato. Prima puntata dello sceneggiato che assieme al [illegible] detiene la palma del più celebrato della stagione già da mesi e mesi prima [illegible] sua [illegible] in onda.

Il 7 settembre del 1928 la flotta della Repubblica Genovese con [illegible] sorprendente blitz attacca all'alba [illegible] navi veneziane catturando tra gli altri il [illegible] dante [illegible] una di [illegible] Marco Polo. Incarcerato, l'ex grande viaggiatore comincia allora a dettare le [illegible] memorie [illegible] compagno di cella Rustichello.

A 7 anni Marco, orfano di madre, viene accolto in [illegible] dello zio. Non ha mai conosciuto suo padre Niccolò, che [illegible] trova ormai da anni in viaggio in Oriente. Desideroso di raggiungere il genitore, il piccolo [illegible] si lega a Caterina, figlia di [illegible] cortigiana (che i frati di San Felice gli impongono di non frequentare) assieme alla quale costruisce [illegible] barchetta tentando anche una fuga che si traduce nel giro di poche ore [illegible] un naufragio.

Salvatosi [illegible] stento, Marco torna a [illegible] Qui [illegible] aspettarlo però c'è [illegible] grande sorpresa: il padre che assieme allo zio [illegible] tornato, con la nomina di ambasciatore del Gran Khan presso il Doge [illegible] presso il Papa. La missione però ha poca fortuna. I senatori veneziani mostrano di infischiarsene [illegible] Cina, mentre il Papa, Clemente IV, [illegible] morto [illegible] [illegible] elezioni del [illegible] successore tardano a giungere al termine.

Rai-Rete 2

ORE 15

Blitz, varietà. Puntata tutta [illegible] [illegible] Roma, per la seconda settimana diretta in tandem da Mina e [illegible] Giorgi. Ospiti in studio [illegible] parlare dell'Urbe sono: Fran[illegible] Califano, Enrico Montesano, Antonello Venditti e Giorgio Chinaglia. Il programma prevede inoltre un collegamento in diretta con l'Isola Tiberina [illegible] precisamente col ristorante Sora [illegible] gestito dalla sorella [illegible] Aldo Fabrizi dove oltre all'attore appena menzionato troveremo Claudio Villa, Carlo Verdone e il gruppo musicale della Schola Cantorum con funzioni [illegible] intermezzo. Un secondo collegamento, assolutamente fuori tema ma pur sempre interessante, sarà quello con [illegible] Scala di Milano per assistere [illegible] prove dell'*Ernani* con Placido Domingo protagonista.

STASERA E DOMANI IN CITTA'

E' MUSICA

(dedicata a «I solisti di Torino»)

I CONCERTI

CONSERVATORIO, domenica, ore 17, concerto straordinario dedicato ai «Solisti di Torino» (Lodovico Lessona, Roberto Forte, Luciano Moffa, Umberto Egaddi). Orchestra da camera italiana. Salvatore Accardo, direttore [illegible] violino; [illegible] Tipo, pianoforte; Trio di Trieste (Dario De Rosa, pianoforte; Renato Zanettovich, violino; Amedeo Baldovino, violoncello) in un repertorio comprendente musiche di Mozart e Beethoven.

[illegible] appassionati, amanti della musica.

Durata: due ore.

Prezzi: dalle [illegible] [illegible] domenica, presso la biglietteria del Conservatorio, verranno venduti 200 ingressi (lire 3000). Posti numerati esauriti.

[illegible] **REGIO**, domenica, ore 15, «Parsifal», rappresentazione in lingua originale dell'opera di Richard Wagner. Direttore d'orchestra, Gabor Otvos. Regia e coreografia, Peter Busse. Scene [illegible] costumi di Enrico D'Assia per [illegible] allestimento realizzato dal Teatro dell'Opera [illegible] Roma. Interpreti principali: Wolfgang Schone (Amfortas), Kurt Rydl (Titurel), Karl Ridderbusch (Gurnemanz), Antony Raffell (Klingsor), Jean [illegible] (Parsifal), Dunja Vejzovic (Kundry). Orchestra, coro [illegible] corpo di ballo del Teatro Regio di Torino.

Durata: quattro ore e quarantacinque minuti, compresi gli intervalli.

Prezzi: posto unico, 13 mila lire.

ACCADE

[illegible] **DELLA STAMPA**, corso Stati Uniti 27, oggi, ore 18, I castelli del Piemonte raccontati da «Milvia», presentazione del sesto volume della collana «Andar per castelli» - Da Novara tutto intorno. Intervengono: Adelmo Brustia, Germano Benzi, Oscar Luigi Scalfaro, Dante Graziosi, Giuseppe Cerutti, Giampiero Boniperti, Marco Pittaluga, Franco Nicolazzi. Coordinatore: Ernesto Caballo.

CENTRO Italiano Documentazione Azione Studi, via della Consolata 12, prosegue fino al 12 dicembre la mostra [illegible] Nicolay Diulgheroff. Orario: feriale 17-20; festivo 11-13.

TEATRO NUOVO, prosegue fino [illegible] [illegible] dicembre l'esposizione di 19 pezzi unici, [illegible] [illegible] altrettanti artisti su oro, argento [illegible] avorio.

AMERICANO USATO, corso Orbassano 114, per i giovani punk, [illegible] in arrivo i nuovissimi «chiodi» modello Guerrieri del Bronx [illegible] Eye of the Tiger. [illegible] prenota dalle 17 alle 19.

[illegible] Marionette Lupi, oggi [illegible] domani, [illegible] 16, la Compagnia Marionette Lupi presenta Pinocchio. - La celebre fiaba di Collodi interpretata dalla maschera piemontese nel ruolo di mastro Geppetto.

Pubblico: tutti, in special modo i bambini.

Durata: un'ora [illegible] trenta minuti.

Ingresso: lire 3000.

Annesso [illegible] teatro [illegible] possibile visitare, durante l'intervallo e prima dello spettacolo, il museo della marionetta.

TEATRO STABILE, presso [illegible] biglietteria (via Roma 49) si prenota per «Buela» di Franco Scaldati, spettacolo del cartellone in abbonamento T.S.T. presentato dal Gruppo di Lavoro della Fondazio[illegible] Biondo di Palermo, in scena al Teatro Gobetti dal 9 dicembre.

PALESTRA [illegible] di via [illegible] (quartiere Vallette) ore 16, premiazione dei circoli, società [illegible] atleti che si sono distinti per le loro attività nelle seguenti discipline sportive: atletica leggera, ciclismo, ginnastica ritmica ed artistica, attività ludico-motoria, judo, nuoto, pallacanestro, pallavolo, sci, pattinaggio di velocità su ghiaccio. La manifestazione [illegible] organizzata dall'Aics. Partecipa l'assessore regionale allo sport, Michele Moretti.

CONSERVATORIO (A.Gi.Mus.), oggi, [illegible] 17, concerto della pianista Caterina Vivarelli (miglior diploma del Conservatorio 1981 - 1° Premio concorso pianistico [illegible] Manta 1982) in un repertorio comprendente musiche di Beethoven e Chopin.

IL PERSONAGGIO

RICHI FERRERO

RICHI [illegible] *attore della cooperativa teatrale torinese Il Granserraglio. «Dopo* [illegible] [illegible] *«Bukowski - Donne di ordinaria follia», [illegible] Granserraglio sta realizzando due allestimenti altamente spettacolari. Con il primo lavoro, «Uppercut Sonata», con cui debutteremo al Teatro Nuovo di Napoli il 18 gennaio, la tematica sportiva si inserisce nella dimensione teatrale. «Sonata Colt», l'altra rappresentazione, si può considerare [illegible] primo western, a teatro (ispirato ai fumetti di Tex Willer [illegible] al cinema western all'italiana)* [illegible] *la quale si conclude [illegible] nostra ricerca sulle nuove forme di linguaggio».*

NIGHT CLUB

LE PERROQUET, via Golto 5, ore 1, attrazioni internazionali comprendenti cinque numeri di strip-tease (Marlene, Erika, Francis-Teresa, Jackie Ho, Veronique) [illegible] l'esibizione della cantante Rossella Boni accompagnata dall'orchestra di Piero Fasano.

Pubblico: tutti, purché maggiorenni (molti [illegible] stranieri di passaggio).

Orario: dalle 22 alle 3,30.

Ingresso: consumazione al bar, in piedi, lire 8000; ai tavoli, [illegible] mila lire; bottiglia [illegible] champagne, per quattro persone, lire 75 mila.

TEATRO

[illegible] stasera, [illegible] 21, V Rassegna regionale di teatro e cultura popolare. Compagnia «Gli amici del sabato sera», di [illegible]. Maurizio Canavese in «Natale in piazza», di Henry Gheon, con Paolo [illegible] Gian Anadone, Lucia Battioni, [illegible] Benevenuta, Pierfi Castrale. Regia di Lionello Soro. Favola natalizia in cui [illegible] gruppo di zingari improvvisa [illegible] rappresentazione sulla nascita e adolescenza [illegible] Nostro Signore.

Ingresso: posto unico, lire 3000.

ERBA, domani, [illegible] 21, «Gruppo Oscar» di Torino [illegible] «I Rignospluvi - Due madri», di Oscar Sale, con Carlo Aragno, Giulio Base, Antonella Belforte, Anna Maria Biletta, [illegible] Dall'Aglio. Regia di Oscar Sale e Nicola De Luca.

Ingresso: lire 3000.

COLOSSEO, via Madama Cristina 71, stasera [illegible] 21, domani, ore 16 [illegible] 21, spettacolo folkloristico [illegible] Tropical. Dodici ballerine, otto sambisti, due attrazioni, otto elementi d'orchestra: Brasil Tropi[illegible] è quel balletto affascinante [illegible] suggestivo che propone [illegible] una volta, con immutato fascino, le musiche e i colori [illegible] Carnevale di Rio.

Durata: due ore [illegible] quindici minuti

Prezzi: poltronissime, lire 20 mila; poltrone, lire 10 mila; galleria, 7 mila lire.

[illegible] **STABILE TORINO.** «Doctor Faustus», di Marlowe, la seconda produzione del Teatro Stabile di Torino per [illegible] stagione 1982-83, va in scena, in «prima nazionale», al Teatro Adua, lunedì 6 dicembre alle ore 20,30, anziché oggi. La regia dello spettacolo è di Flavio Ambrosini. I costumi di [illegible] Toffolutti. Roberto Herlitzka è Faust. Alessandro Haber, Mefistofele.

TELEVISIONE

UN RICORDO DI PUCCINI

REVIVAL
(grazie al maestro Magri)

GIACOMO PUCCINI

Qualche volta come una stravaganza si è ascoltato un breve componimento per quartetto d'archi di Puccini intitolato *Crisantemi*, una specie di elegia funebre scritta nel per la morte di Amedeo di Savoia. Non si tratta di un capolavoro ma di una pagina che nella fattura elegante e un po' superassomiglia molto ad un fregio funebre di classico gusto liberty. I rapporti di Puccini con il quartetto per archi però non finiscono qui e lo ha dimostrato la simpatica trasmissione televisiva andata in onda in due puntate il maestro Giorgio Magri che ha un grande pazienza ed ha compiuto interessanti ricerche d'archivio nella biblioteca dell'Istituto Boccherini di Lucca, nei magazzini degli editori e in un minuscolo museo di Celle dei Puccini, paesino alle pendici della Garfagnana ove è conservato qualche cimelio pucciniano.

Il risultato di queste ricerche è copioso e interessante. Si parte da tre Fughe per quartetto d'archi che sono semplici lavori di scuola scritti nel durante l'ultimo anno di Conservatorio e da una pagina ancora anteriore, del 1881, che è un breve *Scherzo* per quartetto. Se le Fughe sono esercitazioni scolastiche, lo *Scherzo* risulta invece fornito di preziosi spunti tematici, talmente preziosi che alcuni spunti di quei temi andranno a finire anni dopo in *Le* e nella *Butterfly*.

Più avventurosa è la di un vero e proprio quartetto d'archi in tre movimenti che è tra i ritrovamenti condotti da Magri l'unico componimento di ampie dimensioni; ne conosceva finora in maniera frammentaria solo il primo movimento che si discosta dalla genericità dei componimenti scolastici; il secondo e il terzo movimento però, estratti da trascrizioni per pianoforte, sono di valore indiscutibile, ricchi di bellissime melodie e redatti con un tipo di scrittura quartettisticamente efficace.

Di fronte a questo lavoro del 1883 si resta sinceramente ammirati e incuriositi e la rassegna prosegue con tre brevi ed eleganti Minuetti composti e stampati a suo tempo (ma solo due) dall'editore Ricordi. Pagine eleganti e aggraziate, si diceva, dalle quali vengono fuori nitidi gli spunti tematici che Puccini userà più tardi nella Manon Lescaut.

I ritrovamenti del maestro Magri sono stati valorizzati da esecuzioni pregevoli dovute al Quartetto di Torino (Mosesti, Bianchi, Pezzi, Brancaleon) e di un neonato quartetto formato da strumentisti dell'orchestra sinfonica della Rai (Molinaro, Articoli, Taiamo, Brancaleon).

Enzo Restagno

Da Ginevra sulle punte

ESORDISCE SU NUOVO LA DEL «BALLET THEATRE» DI GINEVRA, DIRETTO DALL'ARGENTINO OSCAR ARAIZ. IL COMPRENDE UN CLASSICO E MODERNO

E' morto, a 48 anni, il comico Feldman

MARTY
(l'uomo dall'occhio d'oro)

MARTY FELDMAN

«L'occhio che uccide» era il titolo d'uno show di successo trasmesso dalla Rai nel '79. Un titolo pertinente perché si riferiva a Marty ma limitativo perché eccezionale la delle risorse vantate dal comico inglese scomparso ieri in Messico a soli 48 anni.

Ora aspettiamo **Slapstick** dove lavora accanto al grande Jerry Lewis per vederlo all'opera in una grande produzione girata con pienezza di mezzi e libertà di espressione. Del cinema ufficiale nutriva sfiducia dopo l'insuccesso del da regista **Io, Beau Geste e la Legione straniera**. Ne attribuiva la colpa ai produttori che l'avevano massacrato (**«Hanno tagliato tutta la forma e lasciato tutto il contenuto»**).

Non è quindi un uomo facile questo comico inglese che è stato e la televisione hanno imposto in patria. Rifiutava, benché se ne servisse alla perfezione, il tipo di personaggio mostruoso (e il gobbo servitore Igor, detto Aigor, in **Frankenstein jr.** di Mel Brooks, era stato esemplare in merito). Tuttavia le altre partecipazioni — **gradi all'ombra del lenzuolo** in Italia — hanno reagito con sconforto alla prospettiva di farne una macchietta.

Rimane il ricordo di un uomo brutto e delizioso, di un comico che idolatrava e perpetuava i Keaton, i Laurel, i Marx, di un protagonista colto delle fantasie più scalcinate. In Italia avremmo avuto bisogno d'una personalità sua tempra, un «Aigor» che strisciasse nell'ombra accanto a noi spettatori per riscuoterci con una risata da tutte le convenzioni. **p. per.**

GALLERIE E MUSEI

ARALDO (via Chiomonte 3, tel. 331.784): oggi dalle 15 alle 18 mostra con di Liviana Peretto e Giorgio Ataimo.
ARTE ANTICA (L') (via Volta 9, t. 515.834 - 549.041): Silografie di stri primitivi del XV e sioni di Grandi Maestri XV e XVI secolo. Orario: 10-12,30; 16-19,30.
121 (Nizza 121): Silvio Oggi ore 17 inaugurazione.
QUAGLINO: Disegnate originali sulla «Belle Epoque».
ARTE CLUB (via Brofferio 3): Il Pasteria.
(Inghilterra 27/E, 548.257): «Il fiore nella stampa all'800».
(via Cavour 28): Rassegna d'arte: dipinti, antiquariato, collezionismo (aperto
BOTTISIO (c. 2 - t. 544.821): Collettiva «I Maestri 900».
CASA D'ARTE - Alpignano (via Cavour 9, t. 967.7447): primo 900 e Marine di E. Paulucci.
D'ART CONTEMPORAIN - Rue Talne, 27: dal 1° al 7 dic. Paolo Ambrosio, opere recenti.
CONTATTI D'ARTE ROCCHETTI (c. Garibaldi 155, Venaria): Leonardo Ambra.
CORVO BLU - Giaveno: C. Ricci.
DORIA: Vedute di montagna «800/900».
EMMEDUE (Umberto, 10): E.
FAMIJA (via Po 43, t. 830.576): Quatr pass per Turin. pittura: Clocca - Lueso - Serasso.
CARETTO (via Vittoria 10 - tel. 537.274): «Maestri fiamminghi olandesi del XVI e XVII secolo - 72 . 18 nov. - 5 dic. (ap. festivi).
(via XX Settembre 28, t. 543.362): Gralica antica.
IDEOGRAMMA (De Gasp. 35):
LA CONCHIGLIA: Gigi Robiola.
LA 18 (s. Casale 307, t. 690.048): Picasso: incisioni.
LOSANO - Pinerolo: Graziella Dotti.
TA (v. Arsenale 35, t. 537.448): 900 piemontese ieri e oggi.
PICCOLO : al Foyer del Piccolo Regio dal 18/11 19/12 mostra «Giu- Verdi - Giulio Ricordi corrispondenza e immagini 1881-1890». Orario 10-12,30; 16-18.
PORTICI (tel. 885.476): personale Giorgio Sosso. Or.: 15.30-19,30.
(v. Magenta 25, 537.673): Salvador internazionali.
SALETTA DAVICO (S. Agostino, 15): F. Rocchia - porcellane - dipinti.
S. Gianni della Maria, gni.
3 A (Maria Vittoria, 18): Presepi e fischiatti di Artigiani italiani. Acquarelli, grafiche, terrecotte di Artisti piemontesi.
Cavour, tel. 878.627 - 885.578): Smalti, sculture, disegni, dipinti XIX .

ASSOCIAZIONE PIEMONTESE GALLERIE

ACCADEMIA: Sergio Capellini, sculture.
A.I.C. (877.857): Calivan Mostra pers.
(Bogino 17): Dominguez.
BERMAN (via Arcivescovado : Renzo Ravazzotti «Valli e Laguna». Inaugurazione ore 17.
CAVOUR - Moncalieri: Scardino.
(Bartolo 31): inaug. Miniformato «Idea Regalo».
DAVICO: personale Giovanni Mecciotta.
DOCUMENTA: Ivan Theiger.
FOGLIATO (Mazzini, 9): da albi e cartelle «Omaggio ad M. Quaglino».
GALLERIA Antony De (p. Carignano 2), orario 16-20.
GISA (Solferino 2 - tel. 534.473): Enrico Baj personale (chiuso lunedì).
LA BUSSOLA (via Po : poranei.
LA GIOSTRA - Asti: F. Argirò, inaug.
LA Calandri. Acquarelli. Ore 10-12,30; 16-20.
LE IMMAGINI: Maestri contemporanei.
NARCISO: acqueforti Federica Galli.
PIRRA CERAMICHE (Lungopò Cadorna 1): Valentina Testa Casalnovo.
PIRRA (c. Cairoli , . 877.344): Enzo Faraoni.
LO SCORPIONE (v. M. Vittoria : Raul Viglione in ottocentesche. Aperto anche festivi.
VINCIGUERRA (Rossini, 22): Casciaro, Dellesani, Follini, Inoli, Maggi, Pasini, Tavernier.
(535.963): Esposizione presso Jolly Hotel Ambasciatori. 150 dipinti Maestri del 900. Asta lunedì 6 dic. ore 21 Teatro Alfieri, Torino.
TUTTAGRAFICA (P. Cadina 12): di Arpino e Soffiantino.
MUSEO DELLA MARIONETTA (via Santa Teresa 5): ore 10-12; 15-18.
MUSEO CINEMA (Palazzo Chiablese): 18 e 21,15 «Effetto notte» di François Truffaut con J. Bisset, V. Cortese, J.-P. Aumont (Francia 1973, col., min. 110).

TEATRO NUOVO
FESTIVAL INTERNAZIONALE DI DANZA
«IL GESTO L'ANIMA»
Stasera 16
BALLET DU DE
diretto da ARAIZ
di: Debussy, Iri, Nach, Ravel, Mahler, Poulenc, Attilio Stampone e musiche tradizionali argentine. Coreografie di Oscar Araiz
Pran. C. M. d'Azeglio 17 - tel.

ITALIA - Tel 696.40.21
questa sera 21,15
domani 16,30
GIPO
da 'd
ULTIMI GIORNI

TEATRO ARALDO
Consorzio Iniziative Teatrali
Rassegna di teatro per ragazzi
UICHEND
Compagnia del Sagittario
oggi alle ore 16,30 Racconti
domani alle ore 16 Le Nanerà

LE PARADISE
V. S. 14 - Tel
15,30 libero
LISCIO
ore 21 ballo per tutti
Compl.

TEATRO COLOSSEO
Via Madama Cristina 71 - TORINO - Tel. 65.18.34
IL PIU' FAMOSO SPETTACOLO DEL MONDO
Stasera ore 21 - Domani ore 16-21
ULTIMI 2 GIORNI
POSTI NUMERATI Poltronissime L. 20.000
Poltrone L. 18.000 - Galleria L. 7000
Prevendite presso la cassa del teatro: 10-12; 15-19

TEATRO COLOSSEO
Via Madama Cristina 71 - TORINO - Tel. 65.18.34
UNICO CONCERTO di FRED BONGUSTO
Mercoledì 8 dicembre ore 21
Posti numerati
Poltronissime L. 10.000
Poltrone L.
Prevendite presso la cassa del teatro: dalle 10-12; 15-19

COLLINS
Corso Vittorio 54 - Tel 54.50.42
ore 21.30
DISCOTECA
Aperto tutte sera

C. Vinzaglio
Tel. 511.736
ore 21,30
FRANCIS DAY
aperto tutte sera

- T.
a cura di
EGRI
8 dicembre ore 18,30 e
ULTIMI SPETTACOLI
«L'
LIDA
e «I Egri»
Coreog. di A. CAVA
presenta
VITTORIA OTTOLENGHI
Tel. 544562

Vivi anche tu la musica
PANTERA ROSA
DISCOTECA - Tutte le sere
Via Rossini 14 - T.

D'ORO
Liscio con l'orch. spettacolo
FOLK
stasera ore 21 domani 15,30 e 21
V. Cercenasco 13 - Tel. 61.72.86

JIMMY Z
DISCO
C. - T. 659.658

SMERALDO
CHIVASSO
ore 21 BALLO LISCIO
GRUPPO 7
Domani ore 15 Discoteca

LA COMETA
Stasera per i giovani
Balla liscio
BALLI FOLK
Domani pomeriggio
Solo sera

BERMAN
Via Arcivescovado
RAVAZZOTTI
«Valli e laguna»
Inaugurazione ore 17

LUNEDI' ORE 21 PRECISE AL
TEATRO
ASTA PUBBLICA
dipinti '900
Esposizione Ambasciatori
C. Vittorio 104 - Tel. 011/5752
dal 2 al 5 dicembre ore 10-23
Sant'Agostino
V. S. Agostino 5 - T. 535.963

2 RITMI
STR. GIVOLETTO - SAN
Questa sera 21 I
domani sera ore 21
RAUL CASADEI

GrP
LUNEDI' ore 20,30
IN DIRETTA DAL PALASPORT
GLI INCONTRI DI TENNIS
McEnroe - Wilander
Rinaldini - C. Panatta

Rete uno

12,30 **Check Up**, rubrica di medicina
13,30 **Telegiornale**
14 — **Assassinio sull'Orient Express**, di Sidney Lumet, con Albert Finney, Lauren Bacall, Ingrid Bergman, Martin Balsam, Jacqueline Bisset, Sean Connery. Inghilterra, giallo 1973 — *Una bambina nel 1930 ■ Long Island viene rapita e uccisa nonostante la madre abbia pagato il riscatto. La madre muore dal dispiacere, il padre ed ■ cameriera sospettata di complicità ■ i rapitori, si suicidano. Anni dopo sull'Orient Express viene ucciso il mandante del rapimento. Poirot indaga per cercare il colpevole tra i tantissimi passeggeri*
16,10 [illegible] **musica**
17 — **Tg1** [illegible]
17,05 [illegible] **e amori ■ Nero**, cane di leva, cartoni animati
17,20 **Ciacson**, rotocalco ■ auto ■ turismo
18,10 **Estrazioni ■ Lotto**
18,15 **■ ragioni ■■■ speranza**
18,25 **Speciale Parlamento**
18,50 **Happy Magic**, un programma ■ musica leggera, telefilm, varietà e circo presentato da Sammy Barbot. La ventiquattresima puntata del varietà, ospita per ■ parte musicale Teresa ■ Sio, Garbo ■ Pupo. Liana Orfei continua ad illustrare il suo bestiario fantastico. Nel corso ■ programma: **Happy Days**, telefilm
19,45 [illegible] **■ giorno dopo**
■ — **Telegiornale**
20,30 **Fantastico 3**, varietà abbinato ■ [illegible] Italia. Con Corrado, Raffaella Carrà, Renato Zero, Gigi Sabani, Ramona Dell'Abate, Marina Perzy. Regia di Enzo Trapani. Decima puntata
22,05 **Telegiornale**
22,15 **■ clinici**, documenti. Sesto episodio: I Dieci giorni di Giovanna— *Si parla oggi del tumore alla mammella attraverso l'intervista al professor Veronesi ■ la cronaca ■ calvario della paziente Giovanna, entrata in clinica psichicamente distrutta ■ uscita sorretta ■ speranza. Un discorso ■ parte verrà fatto riguardo alla prevenzione*
23,30 **Tg1 notte**

Rete due

12,30 **Tg2 favorevole o contrario**, opinioni ■ confronto
13 — **Tg2 ore tredici**
13,30 **Tg2 scoop**, tra cultura, spettacolo e altra attualità, a ■ ■ Luca Airoldi e Antonio Lubrano
14 — **Scuola aperta**, settimanale di problemi educativi
14,25 Da Firenze: **Calcio: ■ dell'incontro Italia-Romania**, campionato d'Europa
16,15 **Il ■ magico**, rotocalco ■ sabato in diretta da Roma
17,30 **Tg2 flash**
17,35 **Estrazioni del Lotto**
18 — **Tg2 Atlante**: I regni perduti
18,30 **Tg2 sportsera**
18,40 In ■ dagli studi della Fiera ■ Milano: ■ - **Il sistemone**, ■ programma ■ quiz presentato da Gianni Minà
19,45 **Tg2**
20,30 **Bianco rosso blu**, sceneggiato. Con Anne Canovas, Bernard Giraudeau. Quarta puntata: La sciarpa ■ Cobienza — *Anne si accorge di essere incinta, ed è più abbattuta che mai avendo perso ogni speranza di ricevere la sciarpa che ■ darà notizie dell'amato. Anche Judith aspetta: ha deciso di morire ■ la sciarpa sarà nera. Intanto ■ padre di quest'ultima, pur convinto a metà, abbandona i Giacobini ■ se ne pente. Un giorno la sciarpa finalmente arriva, ed è bianca. Poco tempo dopo Anna dà alla luce il figlio*
■ 21,25 **■ memorandum**, di Michael Anderson, con Alec Guinness, George Segal, Max Von Sydow, Senta Berger, George Sanders. Inghilterra, spionaggio 1966 — *L'agente Quiller, non troppo abile, viene mandato in Germania ad indagare su di una emergente associazione ■ neonazisti probabilmente responsabile della morte di un suo collega. L'agente decide di farsi scoprire per contattare i neonazisti che infatti poco dopo lo rapiscono per estorcergli informazioni. Poi i rapitori lasciano Quiller libero nella speranza di una sua mossa falsa, ■■ lui fa in■ ■ mossa giusta*
22,15 **Telegiornale**
22,20 **Quiller Memorandum**, secondo tempo
23,15 **Un tempo ■ una partita di campionato A1 ■■ pallacanestro**
23,55 **Tg2 stanotte**

Rete tre

16,50 **Vieni, ■■ un tesoro nel bo■■**, documenti
17,15 **La notte senza legge**, di André De Toth, con Robert Ryan, Burl Ives, Tina Louise. Usa, western 1958 — *Un allevatore litigioso fa la guerra ad un vicino. Poi i due si interrompono dopo l'arrivo in città di un disertore ferito ■ ■■■ sua banda. ■ primo accetta pur ■ salvare i concittadini, di accompagnare il disertore e i suoi alla ricerca ■ un p■■■*
19 — **Tg3 - Intervallo con Gianni e Pinotto**, cartoni animati
19,35 **Il pollice**, programmi visti e da vedere sulla ■■■ Tre
20,05 **[illegible] - Cineteca**: I mestieri dello spettacolo. Undicesima puntata: Ballerini, documenti
20,40 **■■■■ Il turchil**, sceneggiato. Seconda ■■ ultima puntata — *Si narrano ■■■ leggende che hanno per sfondo le feroci incursioni dei pirati in Sicilia nel XVI secolo*
21,35 **■■■■■ ■ ■■■■ ■■■■■** Raimondo D'Aronco architetto, documenti
22,05 **Tg3 - ■■■■■■■ con ■■■■■ e Pinotto**, cartoni animati
22,40 **■■■■■ in folk**

Svizzera

14,50 **■■■■■ ■■■■ ■■■ Il professor Leon Schwartzenberger**, replica
16,15 **Per i più piccoli**: La bottega ■■■ signor Pietro, dove si vendono realtà ■ fantasia, replica
16,35 **Le ■■■ facce della verità**, telefilm
17,25 **Music Mag**, suoni e immagini degli Anni Ottanta
18 — **Oggi sabato**, incontri d'attualità
18,45 **Telegiornale**
19,50 **Il Regionale**, rassegna di fatti e avvenimenti della Svizzera Italiana
20,15 **Telegiornale**
FILM 20,40 **■■ ■■■■ estremamente gentile con me...**, di Dirk Sanders, ■■■ Karen Blanguernon, Leslie Bados. Francia, commedia ■■■■ — *Un fotografo di provincia cerca il successo a Parigi. Sua moglie, divenuta una ricercata fotomodella, resiste ■ ■■■■ le lusinghe di vari corteggiatori per amor ■■■■ Più tardi i due coniugi, la cui unione ■■■ stata minata dall'orgoglio, si riuniscono*
22,15 **Telegiornale**
22,25 **Lo sport - Telegiornale**

Capodistria

17,05 **■■■■■■■■**
17,10 **Campionato jugoslavo di calcio**
18,40 **Il ■■■■■■ dell'ispettore Bluey**, telefilm
19,30 **Telegiornale - Punto d'in■■■■■**
20,15 **Cosmos**, documentario sulla ricerca nello spazio
21,15 **Telegiornale - Tuttoggi**
21,30 **Ultimo atto**, sceneggiato. Prima puntata — *Si narra l'operazione dei servizi segreti dell'Esercito Popolare ■ Liberazione per catturare Mihajlovic, colonnello dell'esercito regio che nel 1941, dopo l'occupazione della Jugoslavia, cominciò ad organizzare le truppe d'appoggio ai nazisti. Col grado di generale Mihajlovic divenne in ■■■ guito ministro del regio governo in esilio a Londra. Rifiutò di unirsi ai partigiani ■ stipulò accordi con nazisti e fascisti per operazioni congiunte contro di loro. Alla fine ■■■ guerra si rifugiò in montagna, ■■ ■■■■■ catturato non senza un po' di fatica. Venne giustiziato nel 1946*

Italia1 58-41-25-23 (Antenna Nord)

13,50 **Il pescatore**, rubrica ■ pesca ■ cura di Max ■■■ Frate
14 — **Chips**, telefilm
14,50 **Arrivano le spose**, telefilm
15,40 **Jerry Lewis show**, varietà
16,45 **Bim ■■■ Bam**, per i ragazzi: **I Superamici**, cartoni animati
17,30 **Quella ■■■■ ■■■■ prateria**, telefilm
18,30 **Ellery Queen**, telefilm
19,30 **Buck Rogers**, telefilm
FILM **D■■■■ v'l■■■■■ ■■■■ al ■■■■ un uomo**, di Richard Quine, ■■■ Tony Curtis, Natalie Wood, Lauren Bacall. Usa, commedia 1964 — *Per ottenere un'intervista da una psichiatra che ha scritto un libro di successo sul comportamento sessuale femminile, un giornalista ■■■■ un'altra identità*
FILM 22,30 **Diana la cortigiana**, ■■■ Lana Turner, Pedro Armendariz. Usa, avventuroso 1955 — *Intrighi alla corte di Francia. Enrico sposa Caterina de' Medici, ma ama ma bella contessa Diana, sposata con un nobile traditore del regno.*
■■ — **Laverne e Shirley**, telefilm
0,30 **Montecarlo show**
1,30 **Ellery Queen**, telefilm

Montecarlo

14,30 **Boris Godunov**, sceneggiato. Con Turi Ferro, Luigi Vannucchi. Regia di Giuliana Berlinguer. Prima puntata — *Nel febbraio ■■■ 1598, ■ un ■■■■■ dalla morte dello Zar, si ■■■■■■ ■ lotta per la ■■■cessione*
15,40 **Cronaca di un avvenimento sportivo**
17,55 **I gioielli del settimo continente**, documentario
18,30 **■■■■■ ■■■■ - Bollettino meteorologico**
18,35 **Moda Boom**, rubrica presentata ■■ Lea Pericoli
19,05 **Shopping**, guida agli acquisti presentata da Paola Protasi
19,20 **Telemenù**, una ricetta al giorno e utilissimi consigli di cucina presentati da Wilma De Angelis - **Oroscopo**
19,30 **Bo■■ di sapone**, telefilm
FILM 20,30 **Gli ■■■ri ■■ ■■■ bionda**, di ■■■■ Forman, con Hana Breichova, Vladimir Pucholt. Cecoslovacchia, drammatico 1965
22 — **A Boccaperta**, settimanale satirico d'attualità e opinione
23 — **■■■■■■■ School**, telefilm - Al termine: **Notiziario - Oroscopo - Bollettino meteorologico**

il meglio alla radio

UNO (FM 92,1)

14,03 **Intervallo ■■■■■■**
14,15 ■■ Firenze **■■■■■■ mania** per la qualificazione al campionato d'Europa. Radiocronisti: Enrico Ameri, Sandro Ciotti, Ezio Luzzi
16,25 **Punto d'incontro**. I problemi dell'emarginazione di Giuliana Berardinelli
17,30 **■■ ■■■■■ anche noi**. Programma per i più giovani di Paola Scarabelli
18 — **Obiettivo Europa**. Colloqui trisettimanali condotti da Giuseppe Liuccio
18,30 **Rapporto confidenziale**. Fatti e misfatti ■■■■ ■■■ di Hollywood
19,30 **Radiouno Jazz '82**. Dallo swing al bop di Vittorio Castelli
20 — **Black-out**. Program■■■ ■ Guido Sacerdote, Luciano Salce, Italo Terzoli ■ Enrico Vaime (replica)
20,40 **Ribalta aperta**. Primi piani dello spettacolo ■■ è ■ scena Patrizia De Clara
21,03 **«S» ■■■■■ salute**. Divagazioni e attualità mediche di Luciano Sterpellone
21,30 **■■■■ ■■■■■** Radiodrammi ■■■■ brividi, emozioni, suspense (replica)
22,28 Teatrino: **■■■■■■ del ■■■■■■■ stranieri**: «Il figlio di Tiziano» di Alfred de Musset

DUE (FM 95,6)

13,41 **■■■■■■ Track**. Curiosità, informazioni, ricordi di vecchi e nuovi film e delle loro musiche presentati da Francesco Vai■■■■
15 — **Cigno di Pesaro, Cignale ■ Lugo**. Originale radiofonico in 13 puntate di Giuseppe Lazzari
15,42 **Hit Parade**. Presenta Luciana Biondi
17,02 **Mille e ■■■■ canzone ■■■■** Donatella Moretti
17,32 Invito ■ teatro: **■■■■ In giardino**. Due tempi ■ Peter Nichols, con Maria Fabbri, Gabriele Ferzetti, Grazia Maria Spina, Roberto Bisacco
19,50 **Protagonisti del jazz**. Ritratti musicali, confronti stilistici, jazz ■■■■ ■■■■ (1ª parte)
21 — Festival di Salisburgo: **Concerto Sinfonico** diretto ■■ Herbert ■■■■ Karajan
22,50 **Protagonisti del jazz**. L'attualità discografica editoriale concertistica (2ª parte)

TRE (FM 98,2)

13 — **Pomeriggio musicale** a cura ■ Pierluigi Tabasso
17 — **Spazio Tre**. Musica ■ attualità culturali presentate ■■■ Rita Guerricchio
20 — **Pranzo ■■■■ otto**. Mu■■■■■ ■ canzoni soprattutto di ieri
21,10 **Fantasia dell'800**
22,25 **L'origine della vita**. Conversazione ■ Giusto Benedetti con Silvano Scamerini
23 — **Il jazz**. Improvvisazione e creatività nella musica.

G. R. P. [redacted] Canali 42-60-66

[redacted] 14,30 **Molti sogni per le strade**, di Mario Camerini, con Anna Magnani, Massimo Girotti. Italia, commedia 1947 — *Un operaio disoccupato ruba per disperazione la macchi-[redacted] di un industriale. Poi si pente e la riporta in garage. Intanto però [redacted] moglie lo ha denunciato alla polizia, ma quando viene a sapere del ravvedimento del marito riti-[redacted] la denuncia. I due fanno pace [redacted] lui trova finalmente un lavoro*
16 — **Vincente e piazzato**
16,30 **Grp spettacoli**
16,35 **Il pranzo [redacted] servito**, lezioni [redacted] cucina
17,05 **I racconti della prateria**, telefilm
18,05 **[redacted] avventure [redacted] Lupin III**, cartoni animati
18,35 **Cartoni [redacted]**
19,05 **Grp flash**
19,30 **Pagina speciale**, attualità
19,45 **Gli antenati**, cartoni animati
20,15 **Il Grillo parlante**, cabaret con Beppe Grillo
20,30 [redacted] **La serenata [redacted] cugino Munley**, telefilm — *Un cantante girovago che si scopre essere parente alla lontana dei protagonisti della serie, si [redacted] vivo [redacted] ranch [redacted] regala [redacted] po' di esibizioni di musica country. E' anche coinvolto in una rissa che prevede l'intervento di [redacted] figli*
FILM 21,30 **L'armata degli eroi**, di Jean-Pierre Melville, con Lino Ventura, Claude Mann. Francia, drammatico 1970 — *Storia di alcuni partigiani francesi. Il capo viene catturato dai tedeschi e salvato da una ragazza. La stessa però tra-[redacted] e viene giustiziata dai compagni quando i collaborazionisti cominciano a ricattarla. Nei cinque anni di guerra i protagonisti cadono tutti ad uno ad uno*
23,10 **Il Grillo parlante**, c[redacted]baret
23,15 **Grp flash**
23,30 **La donna bionica**, telefilm
0,35 **Dai giornali di oggi**, rassegna della stampa cittadina
1 — **Rombo tv**, automobilismo
FILM 2,30 **I vincitori**, di Carl Foreman, con Albert Finley, [redacted] Berger. Inghilterra, guerra 1968 — *E' un po' [redacted] rovescio della medaglia della guerra tra americani e tedeschi in patria. Si vede come gli americani si comportarono meglio, [redacted] si vede anche come la guerra sia sempre [redacted] brutta cosa*
FILM 4 — **Giornale di provincia**, [redacted] media

Canale 5 Canali 32-36-43-61-69

12 — **Il grande sport di [redacted] 5**
14,30 **Le tre ragazze**, [redacted] Susan Saint James, Barbara Eden. Telefilm
16,30 **Galactica**, telefilm
17,30 **Il circo di Sbirulino**, varietà
18,30 **Ridiamoci sopra**, varietà. Con Franco Franchi, Ciccio Ingrassia, Nadia Cassini
19,30 **Dallas**, telefilm
20,30 **[redacted] Benitez-Hearns, campionato [redacted] pesi medi junior**
22,30 **Alla conquista del West**, telefilm
23,30 **Goal**
0,30 **Magnum P.I.**, telefilm
FILM 1 — **Operazione terrore**, [redacted] Blake Edwards, con Glenn Ford, [redacted] Remick, Stephanie Powers. Usa, poliziesco [redacted]

R.T.A. Canali 62-31

14 — **Il detective**, telefilm
15 — **[redacted] Street**, telefilm
FILM 16 — **La [redacted] viene [redacted] cielo**, di Akos von Rathony, [redacted] Vera Carmi, Sandro Ruffini. Italia commedia 1942 — *Un'artista di varietà di infimo ordine trova un gioiello che un ladro temendo di [redacted] scoperto ha nascosto. Ne nascono vari divertenti equivoci e nasce anche la love story tra lei [redacted] un ricco professionista*
17,30 **Le favole della foresta**, cartoni animati
18 — **Dall'Atlantico al Pacifico**, telefilm
19 — **Natura selvaggia**, documentario
19,30 **Notiziario**
20 — **Il detective**, [redacted]
FILM 21 — **Ricatto alla mala**, di Antonio Isasi, con Christopher Mitchum, Olivia Hussey. Spagna giallo 1972 — *Un giovane per vendicare la morte del padre giura di ucciderne l'assassino, pezzo grosso [redacted] mafia. Intanto comincia col rapirgli la figlia, ma [redacted] poco a poco s'innamora [redacted] lei. Lui rinuncia alla vendetta e parte*
22,30 **Dall'Atlantico [redacted] Pacifico**, telefilm
23,30 **Telefilm**

Telestudio (Retequattro) Canali 24-45

14 — **[redacted] De Pedra**, sceneggiato
14,50 **Il virginiano**, telefilm
16 — **Firehouse**, telefilm
16,30 **Topolino show**, i cartoni animati [redacted] Walt Disney
16,55 **[redacted] verde**, giochi [redacted] premi per i ragazzi
18,05 **Topolino show**, seconda parte
18,30 **[redacted] squadriglia delle [redacted]** telefilm
19,30 **Dynasty**, telefilm
20,30 **La famiglia Bradford**, telefilm
FILM 21,30 **Non aver paura delle tenebre**, di John Newland, [redacted] Jim Hutton, Barbara Ander-[redacted] Usa, drammatico 1973 — *Una giovane coppia eredita la solita vecchia [redacted] Qui, di fianco al camino, c'è [redacted] porta sbarrata [redacted] chiusa da vari lucchetti. Marito e moglie incuriositi la aprono e tra l'altro vi trovano creature che [redacted] toccano chiamandoli per nome e un volto rugoso che riempie tutti di terrore*
23,30 **Maurizio Costanzo show**, varietà
FILM 24 — **La donna [redacted] calda terra**, [redacted] Jean M. Forqué, [redacted] Laura Gemser, Stuart Withman. Spagna, [redacted] 1978

Quarta Rete Canali 22-35-67

14,30 **L'uomo con la valigia**, telefilm
15,30 **God Sigma**, cartoni animati
16 — **Tutto motori**, rotocalco di automobilismo internazionale
17 — **Cartoni [redacted]**
17,30 **Filmati musicali a richiesta**
18 — **Disconiere**, musicale
18,30 **[redacted] 3**, cartoni animati
19 — **La [redacted] [redacted] Topolino**, i cartoni animati [redacted] Walt Disney
20 — **Amore mio**, telefilm
FILM 21 — **Pranzo di Pasqua**, di Melville Shavelson, con Charlton Heston, Gabriella Pallotta. Usa commedia 1963 — *Mentre Roma è occupata [redacted] tedeschi [redacted] soldati americani hanno il compito di stabilirsi presso una famiglia per raccogliere informazioni [redacted] spedirle ad Anzio [redacted] piccioni viaggiatori. [redacted] durante il pranzo di Pasqua si mangiano i piccioni [redacted] i due decidono di sostituirli ad altri rubati [redacted] tedeschi. Nascono vari equivoci che causano tra l'altro una vittoriosa [redacted] [redacted] Alleati*
22,45 **Astropanorama**
22,50 [redacted]
23,20 **I Collaboratori**, telefilm
FILM 0,30 Titolo non pervenuto

Teleradio city Canale 63

13,50 **La [redacted] coppia**, telefilm
14,20 **Capitani e re**, telefilm
15,15 **Quella [redacted] nella prateria**, telefilm
16,15 **[redacted] superstar**, per i ragazzi
17 — **Cartoni animati**
18,50 **Smart**, rubrica cinematografica
19 — **Custer**, telefilm
20 — **La famiglia Smith**, telefilm
20,20 **[redacted] California**, telefilm
FILM 21,30 **Hotel Sahara**, di Ken Annakin, con Yvonne De Carlo. Inghilterra, commedia 1951 — *Durante la seconda guer-[redacted] mondiale l'Hotel Sahara [redacted] trova in un punto strategico che di volta in volta viene conquistato [redacted] italiani, tedeschi, inglesi e francesi. I proprietari, una coppia [redacted] egiziani, cercano di tenerseli buoni [redacted] fino al sospirato giorno dell'armistizio*
[redacted] — **Telefilm**
23,30 **Asta [redacted] antiquariato**, asta telefonica

Quinta Rete Canale 47

13 — **Gran Bazar**, varia [redacted] vendita in di[redacted] a prezzi scontatissimi [redacted] Frate
FILM 15 — **Uomo avvisato [redacted] ammazzato, parola [redacted] Spirito Santo**, di Giulio Carmineo, con Gianni Garko, Pilar Velasquez. [redacted] western 1972 — *Per interesse e per una ragazza, il pistolero Spirito Santo [redacted] presidente messicano deposto da un generale [redacted] ritornare al gover-[redacted] della nazione*
16,30 **[redacted]**, telefilm
17 — **Ryu**, cartoni animati
17,30 **Cartoni animati**
18,30 **Combat**, telefilm
19,30 **Una famiglia intraprendente**, telefilm
20 — **Operazione sottoveste**, telefilm
FILM 20,30 **[redacted] sole**, di King Vidor, con Gregory Peck, Jennifer Jones, Joseph Cotten. Usa western 1948
22,15 **Al banco [redacted] difesa**, telefilm
FILM 23,15 **[redacted] terrore non ha confini**, con [redacted] Cameron. Inghilterra [redacted] venturoso 1957
FILM 0,45 **Club privé [redacted] coppie raffinate**, Francia sexy 1973

Videogruppo [redacted] 52-54-57

14 — **[redacted] antiquariato**, asta telefonica
16 — **Rin Tin Tin**, telefilm
16,30 **Le avventure dell'Ape [redacted]** cartoni animati
17 — **Sampei**, cartoni animati
17,30 **[redacted]**, cartoni animati
18 — **Rin Tin Tin**, telefilm
18,30 **Il discorriere**, musicale
18,50 **Guida [redacted] sopravvivenza**, piccoli annunci economici in diretta per telefono con Francesca Audero
19 — **[redacted]tizie**
19,30 **Il Trenta minuti**, attualità
20 — **Dottor Kildare**, telefilm
FILM 20,30 **Le pillole di Ercole**, di Lucia-[redacted] Salce, con Nino Manfredi, Andreina Pagnani. Italia, commedia 1960 — *Un medico beve inconsapevolmente un afrodisiaco [redacted] ha rapporti con la moglie di un conoscente. Questi per vendetta, cerca di andare con [redacted] moglie del medico che per liquidarlo se ne procura una finta*
22,30 **Six million dollars man**, telefilm
23,30 **Videonotizie**
FILM 24 — Titolo non pervenuto in tempo utile

Tele Subalpina Canale 46

14,30 **Missione che dà vita**
FILM 15 — **La battaglia**, Francia drammatico 1934
FILM 16,30 **Preferisco andare a piedi**
18 — **Quiz e fantasia**
19,40 **[redacted]**
19,10 **Il giorno del Signore**, rubrica religiosa
19,25 **Il ventaglio**, rassegna stampa
19,45 **[redacted]** telefilm
FILM 20,30 **[redacted] capitano**, di E. Sloman, [redacted] Gary Cooper
FILM 22 — **[redacted] veloce**, con [redacted] Granger. Germania western

Studio Nord Canali 51-56-68

FILM 14 — **[redacted] scorderò**, con Paolo Carlini. Italia comm[redacted]ia 1955
15,45 **Filmati musicali**
[redacted] 16,15 **Donne [redacted] veleni**, [redacted] Claudette Colbert. Usa drammatico 1948
18 — **Bomfrey**, cartoni animati
19,05 **Giorno dopo giorno**, almanacco
19,15 **Canavese oggi**
20,10 **Squadra segreta**, telefilm
FILM 20,40 **Il grande cerimoniale**, Francia drammatico 1968
22,30 **[redacted] segreta**, telefilm
FILM 23 — Titolo non pervenuto in tempo utile

Tv Flash Canali 39-26

FILM 15,30 **[redacted] moglie**, con D. Gelin. Francia commedia 1961
FILM 17 — **La valanga [redacted] Sioux**, [redacted] Vincent Edwards. Usa western 1951
18,35 **Cartoni animati**
19,15 [redacted]
19,30 **Anteprima sport**
19,50 **Stars on ice**
20,45 **Kronos**, telefilm
21,35 Titolo [redacted] pervenuto in tempo utile
23 — **Videouno notizie**
FILM 23,15 **Ho scherzato [redacted] tua moglie**, replica

Telecupole Canali 27,500-64

14,30 **Video, musicale**. Con Graziella Porro
15 — **Ryan**, telefilm
16 — **George**, telefilm
16,30 **Gli invincibili**, [redacted]
17,30 **Hockey**
20,30 **Progetto Ufo**, telefilm
FILM 21,30 **Per qualche dollaro in meno**, di Mario Mattoli. Italia commedia 1966 — *Parodia western del più noto «Per qualche dollaro in più»*
23 — **Police Surgeon**, telefilm
FILM 23,30 **Doctor Cyclops** [redacted] Ernest Schoedsak, con A. Dekker. Usa fantascienza 1950

Primantenna Canali 37-44

14,30 **Suspense**, telefilm
15 — **Superclassifica show**, i filmati delle canzoni della hit parade
16 — **Telemarket**, mercatino di novità
18 — **Fumetti in tv**
18,30 **Ragazzi in gamba**, telefilm
19 — **Lo sport**
20 — **New Scotland Yard**, telefilm
FILM 21 — Titolo non pervenuto in tempo utile
23 — **[redacted] nuove [redacted] di [redacted] docq**, sceneggiato
FILM 24 — Titolo non pervenuto in tempo utile

A3 Piemonte 33-25-27-71-39

14,30 **Ryan**, telefilm
15,30 **Le avventure [redacted] Lupin III**, cartoni animati
16 — **Un nuovo modo di...**
19,50 **Flash cinema tv**
[redacted] — **Il mondo [redacted] Shirley**, telefilm
20,20 **[redacted] parlante**, cabaret
20,30 Titolo non pervenuto in tempo utile
22,30 **Il mondo di Shirley**, telefilm
22,50 **[redacted]o parlante**, cabaret
23 — Titolo non pervenuto in tempo utile

Rete uno

10 — **Avventura: a mani nude sulla roccia**
10,30 **Voglia di musica**, musiche di Maione, Brahms, Chopin
11 — **Santa Messa**
11,55 **Segni del tempo**, settimanale di attualità religiosa
13 — **Tg l'una**, quasi un rotocalco per la domenica
13,30 **Tg1 notizie**
13,35 **Tg l'una**, seconda parte
14 — **Domenica in...**, varietà presentato da Pippo Baudo. Tra gli ospiti di oggi: Ornella Vanoni e Leo Sayer per la parte musicale, Gabriele Lavia e Monica Guerritore per la parte teatrale; Jean Charles De Fontbrune e Ivan Lantos presentano due libri su Nostradamus, mentre Ken Marshall, Giuliano Montaldo e Franco Cristaldi parlano del Marco Polo televisivo. Altri interventi del pianista Adrian Baciu e del balletto russo Berjozka
14,15 **Notizie sportive**
14,25 **Discoring**, settimanale di musica e dischi presentato da Emanuela Falcetti, Anna Pettinelli e Isabella Russinova. Oggi in studio: Alberto Fortis, Beland e Ago
15,20 **Notizie sportive**
15,55 **Discoring**, seconda parte
16,20 **Notizie sportive**
17,10 **Adorabili creature: Un viaggio immaginario**, telefilm — *Alan scopre che Susan guadagna tremila dollari più di lui. Confronta allora il suo stipendio con quello delle colleghe e scopre cose straordinarie*
17,30 **Fantastico bis**, anteprima della Lotteria Italia
18,30 **Novantesimo minuto**
19 — **Cronaca registrata di un tempo di una partita di serie B**
20 — **Telegiornale**
20,30 **Marco Polo**, sceneggiato. Con Ken Marshall, Anne Bancroft, John Gielgud, Mario Adorf, Sada Thompson, Marilù Tolo. Regia di Giuliano Montaldo. Prima puntata: L'attesa — *Il piccolo Marco non ce la fa ad attendere l'arrivo del padre (che non ha mai conosciuto) dall'Oriente e decide di raggiungerlo su una barchetta*
21,50 **La domenica sportiva**, cronache filmate dei principali avvenimenti della giornata sportiva
22,35 **Telegiornale**
22,40 **La domenica sportiva**
23 — **Donna Rock**, musicale
23,35 **Tg1 notte**

Italia 1 58-41-25-23 (Antenna Nord)

9,20 **Cartoni animati**
9,45 **Quella casa nella prateria**, telefilm
13 — **Wroom**, automobilismo
13,30 **Cartoni animati**
14 — **Chips**, telefilm
14,50 **Falcon Crest**, telefilm
15,40 **Jerry Lewis Show**, varietà
16,45 **Bim Bum Bam**, per ragazzi (Superamici), cartoni animati
17,20 **Quella casa nella prateria**, telefilm
18,30 **Ellery Queen**, telefilm
19,30 **Buck Rogers**, telefilm
20,30 **Falcon Crest**, telefilm. Decima puntata: Vittime — *Emma Channing, la povera figlia di Angela, che ha perso l'uso della ragione e la memoria dalla morte di zio Jason, aspetta un bambino. Lance è nettamente contrario a farle continuare la gravidanza anche perché teme di dover rinunciare all'eredità*
FILM 21,30 **Caro papà**, di Dino Risi, con Vittorio Gassman, A. Clement. Italia commedia 1979
23,30 **Grande schermo**
FILM 23,45 **Il sorpasso**, di Dino Risi, con Vittorio Gassman, Jean-Louis Trintignant. Italia commedia 1962

Rete due

10 — **Più sani, più belli**, documenti
10,20 **Omaggio a Paganini nel secondo centenario della nascita**. Violinista Salvatore Accardo. Musiche eseguite sul violino Guarnieri del Gesù appartenuto a Paganini. Registrazione effettuata al teatro Margherita di Genova il 27 ottobre 1982
13 — **Giorni d'Europa**, attualità
13,35 **Rhoda: il ritorno di Billy**, telefilm
14,05 **Meridiana: Star domenica**, piante, animali, stelle e altre cose
13 — **Tg2 ore tredici**
13,30 **Il giovane Garibaldi**, sceneggiato. Con Maurizio Merli, Rejane Medeiros, Giulio Brogi. — Terzo ed ultimo episodio: *La guerra del Rio Grande arriva finalmente al termine. Il condottiero riprende allora una lunga e difficile ritirata durante la quale Anita dà alla luce un figlio. Nel marzo del 1842 a Montevideo Garibaldi e la sua compagna si sposano, ma l'avventura continua*
15 — **Blitz**, un programma di spettacolo, sport, quiz e costume presentato da Gianni Minà. Ospiti [redacted] studio [redacted] Califano, Montesano, Venditti [redacted] Giorgio Chinaglia. Collegamenti con: Claudio Villa, Carlo Verdone, la Schola Cantorum (a Roma) e Placido Domingo (alla Scala di Milano)
15,20 In diretta da un campo di calcio: **Risultati dei primi tempi e interviste in tribuna**
15,50 Da Laax: **Discesa libera maschile**
16,20 **Risultati finali delle partite**
17,30 **La hit parade americana**
18,50 **Tg2 Gol flash**
19,50 **Tg2**
20 — **Tg2 domenica sprint**, fatti e personaggi della giornata sportiva
20,30 **Se Parigi...**, varietà con Lino Banfi, Jeanet Agren, Paola Tedesco. Sesta [redacted] ultima puntata
21,50 **Hill Street giorno e notte: A qualcuno [redacted]**, telefilm
22,40 [redacted]
22,50 **La più [redacted] tu**, concorsi di bellezza [redacted] bellezza senza concorsi, documenti
23,50 **Virgilio, quel savio gentil che tutto [redacted]**, documenti
0,20 **Tg2 [redacted]**

Montecarlo

14,30 **Boris Godunov**, sceneggiato. Con Turi Ferro, Luigi Vannucchi. Regia di Giuliana Berlinguer. Seconda puntata
15,40 **Investigatori speciali: Usignolo in pericolo**, [redacted]
17,30 **Lo scatolone**, varietà presentato da Marina Bellini [redacted] Claudia Poggiani. Seconda puntata. Intervengono: Bianca Berg, Franco Califano, Mimmo Cavallo, Jean Porta, Claudio Saint-Just
18,20 **Tutto calcio**, rubrica presentata da Raffaella Bragazzi
18,30 **Notizie flash - Bollettino meteorologico**
18,35 **Documentario**
19 — **A Boccaperta**, settimanale satirico d'attualità [redacted] opinione
FILM 20,30 **Per salire più in basso**, di Martin Ritt, con James Earl Jones, Jane Alexander, Joel Fluellen. Usa, drammatico 1970 — *In quegli anni [redacted] molto sentita [redacted] dei negri americani per ottenere gli stessi diritti civili dei bianchi. Il regista narra un significativo episodio sulle origini della lotta.*
22 — **Aggiudicato**, asta telefonica
23,30 **Notiziario - Oroscopo - [redacted] lettino meteorologico**

Rete tre

11,45 **Domenica musica - Intorno al [redacted]** Primo appuntamento con [redacted] musicale mattutina.
13,35 **Ore 10, [redacted] musica**, documenti
14 — **[redacted] sportiva**, telecronaca [redacted] diffusione regionale. Da L'Aquila: **Rugby**: Scavolini - Fracasso San Donà; [redacted] Savigliano: **Nuoto**, trofeo Carioca
17,40 [redacted], una musica latinoamericana. Prima parte
18,05 **Che [redacted] ridi?** Settefolli, [redacted] rietà con Giorgio Bracardi. Replica
19 — [redacted]
19,15 **[redacted] regione**, edizione della domenica. La giornata sportiva regione per regione - [redacted] e **Pinotto**, cartoni animati
19,35 **Il rimbambuglio**, varietà. Conducono i quattro [redacted] gruppo cabarettistico del Parolone. Con loro si [redacted] cantanti
[redacted] **Sport Tre**, [redacted] e commenti
21,40 [redacted] dieci [redacted] di memoria, documenti
22,10 [redacted]
22,30 **Campionato di calcio B**

Svizzera

11 — [redacted] Con i finalisti [redacted] internazionale di [redacted] Vienna. Orchestra sinfonica dell'Orf diretta [redacted] L. Zagrosek
11,55 In Eurovisione [redacted] Laax: [redacted] discesa maschile. Cronaca diretta
13,30 **Telegiornale**
16,10 **La [redacted] di Topolino**, i cartoni animati [redacted] Walt Disney
16,35 [redacted] telefilm. Quinta puntata [redacted]
17 — **Trovarsi in [redacted]** colloqui e incontri in [redacted]
19 — **Telegiornale**
19,15 **I piaceri [redacted] musica**. Musiche di Jan Sibelius. Orchestra sinfonica [redacted] Finlandese diretta da Paavo Berglund
20 — **Il Regionale**, rassegna [redacted] e [redacted] della [redacted] italiana
20,15 **Telegiornale**
20,35 **Uragano [redacted] Florida**, [redacted] neggiato. Con Barbara Eden, Steve Forrest. Prima puntata
21,35 **Domenica sport**
22,35 [redacted]
22,45 Da Berna: **Pallamano**, Berna - Grosswalsstat, sintesi - Al termine: **Telegiornale**

Capodistria

16,25 **Pallamano**, Coppa Campioni d'Europa
18 — **Ginnastica**, Coppa delle città
18,30 **Il ritorno dell'ispettore Bluey**, telefilm
19,30 **Punto d'incontro**, settimanale del telegiornale
20,15 **[redacted] volando**, di Edward Sedwick, con Joe E. Brown, Florence Rice. Usa, comme[redacted] 1937 — *Dopo una serie di disavventure, un ingenuo giornalista riesce finalmente [redacted] affermarsi compiendo un'audace impresa. Un suo amico infatti ha inventato [redacted] apparecchio tramite il quale è possibile guidare via radio da terra un aeroplano in volo. Il protagonista viaggia [redacted] bordo dell'aereo teleguidato [redacted] strada facendo abbatte anche un [redacted] di contrabbandieri*
21,45 **Settegiorni**, rassegna degli avvenimenti più importanti di politica [redacted]
[redacted] — [redacted] **musicale**

il meglio alla radio

UNO (FM 92,1)

9,30 **Santa Messa**
10,15 I Cavernicoli presentano **Domenico** [...]. Regia di Pietro Badalamenti
11 — Gianni Ciardo e Loretta Goggi presentano **Permette, cavallo?** di Sparti, Falqui, Cappello
12,30 Maria Rosaria Omaggio e Franco Canti presentano **Carta bianca** (1ª parte)
13,15 Renato Marengo presenta **Candida**. Quasi una tombola in diretta
14 — Radiouno e GR 1 presentano **Carta bianca** (2ª parte)
15,20 **Tutto il calcio minuto per minuto** a cura di Guglielmo Moretti
16,30 **Carta bianca** (3ª parte). Quiz dagli studi, musica e premi ai vincitori
18,30 **GR 1 Sport - Tutto[redacted]** Il campionato [redacted] pallacanestro all'ultimo minuto [redacted] cura di Massimo [redacted] Luca
19,25 [redacted]**an Melmoth** ovvero l'infame Sant'Oscar di Oxford
20 — Stagione Lirica di Radiouno **Falstaff**. Commedia lirica in [redacted] atti [redacted] Arrigo Boito. Musica di Giuseppe Verdi

DUE (FM 95,6)

9,35 **L'aria che tira**, tentativo domenicale di mettere a tacere sussurri e grida della vita di oggi
11 — **Quando dico che ti amo**. Presentano Elisabetta Viviani e Gianni Giuliano
12,48 [redacted] **Parade 2** (ovvero dischi caldi). Presenta Luciana Biondi
14,30 [redacted] a cura di Guglielmo Moretti con Enrico Ameri e Mario [redacted]
15,20 Enzo Gentile [redacted] Elisabetta Settembrini presentano **Domenica con noi** (1ª parte)
19,50 Arnoldo Foà presenta **Sound-Track**
20,45 **Momenti musicali**. Pagine più o meno celebri [redacted] grandi compositori
21,45 **Dall'altra parte [redacted] collina** ovvero le [redacted] battaglie celebri minuto per minuto
22,50 **Buonanotte Europa**. Uno scrittore e la sua terra

TRE (FM98,2)

8,30 **Concerto [redacted] matti[redacted]** (2ª parte)
12 — **Uomini [redacted] profeti**. Programma [redacted] cultu[redacted] religiosa a cura di Priscilla Contardi
14 — **Antologia di Radiotre**. Folkoncerto - Ascolta Mr. President - I percorsi dell'identità - Dimensione giovani
17 — Biennale musica 1982. Presenza di Strawinsky [redacted] **Flaminio**. [redacted] di Giovanni [redacted] Pergolesi
20 — **Pranzo [redacted] otto**. Musiche e canzoni soprattutto di ieri
21,10 **I Concerti di [redacted]**
22,30 **L'Argentina [redacted] cultura e civiltà**

G. R. P. — [redacted] 42-60-66

8,30 **I racconti [redacted] prateria**, telefilm
10,05 **Dai giornali di oggi**, rassegna della stampa cittadina
10,15 **Tutto cinema**
10,30 **Cuore selvaggio**, sceneggiato
12,30 **Cartoni [redacted]**
13,30 **Le [redacted] di Lupin III**, cartoni animati
14,30 **Vinovo corre**, trotto in diretta, quiz e giochi a premi
16 — **Museo [redacted] crimine**, telefilm
18,05 **Le avventure [redacted] Lupin III**, cartoni animati
18,35 **Cartoni [redacted]**
19,05 **Fantastico**, musicale
19,45 **Gli antenati**, cartoni animati
20,20 **[redacted] cinema**, rubrica di anticipazioni cinematografiche
20,30 **Bonanza**, telefilm
FILM 21,30 **Il [redacted] in bocca**, [redacted] Giuseppe Ferrara, con Giuseppe Di Bella, Accursio Di Leo. Italia documentario [redacted] — *Attraverso filmati [redacted] repertorio [redacted] ricostruzioni in studio si [illegible] la storia della mafia in Italia e in America e [illegible] dei suoi legami col potere politico ed economico. Molto scrupoloso e di grande inte[redacted]*
23,30 **[redacted] bionica**, telefilm
1 — **Cabaret Ania**, varietà
FILM 2,30 **Il testimone**, di Jean-Pierre Mocky, con Alberto Sordi, Philippe Noiret. Italia-Francia drammatico 1978 — *Un pittore romano viene inviato a Reims per restaurare i quadri [redacted] cattedrale. Poi per [redacted] è testimone oculare di un delitto che incolperebbe [redacted] amico, appartenente ad [redacted] rispettabilissima famiglia. Tutti gli indizi però [redacted] contro di lui che, imprigionato e condannato [redacted] morte, cerca disperatamente di salvarsi*
FILM 4 — **La sonnambula**, [redacted] Piero Ballerini, con Germana Paolieri, Osvaldo Valenti. Italia avventuroso 1942 — *La passione di Bellini per una delicata fanciulla che, sonnambula, [redacted] cadendo in un lago, ispira l'omonima opera*
FILM 5,30 **I racconti della prateria**, telefilm

Canale [redacted] — Canali 32-36-43-61-69

8,30 **Cartoni animati**
11,15 **Goal**
12,15 **Football americano**
13 — **Superclassifica show**, i fil[redacted] delle canzoni della hit parade. Con Jerry Calà, Giusto Pio, Stefano Sani, Shee[redacted] Easton, Kool
13,50 **Il circo di Sbirulino**, varietà
FILM 14,30 **La lunga estate calda**, [redacted] Martin Ritt, [redacted] Paul Newmann. Usa drammatico 1958 — *Un intruso (accusato ingiustamente di [redacted] incendiario) mette a soqquadro gli equilibri [redacted] famiglia del Sud degli Stati Uniti*
16,30 **Telefilm**
17,30 **[redacted]e**, musicale. Con Claudio Cecchetto, Amanda Lear
19,25 **Flamingo Road**, telefilm
20,25 **Magnum P.I.**, telefilm
[redacted] 21,25 **Vita privata di [redacted]mes**, di Billy Wilder, [redacted] Colin Blakely, Irene Handl. Inghilterra commedia [redacted] — *Holmes deve trovare il marito di una donna, ingegnere belga, misteriosamente scomparso. Le indagini lo portano al lago di Loch Ness dove scopre il prototipo di un sommergibile che gli inglesi hanno camuffato da mostro.*

R.T.A. — Canali 62-31

12,30 **Notiziario**
13 — **Le favole della [redacted]** cartoni animati
FILM 13,30 **Fuga [redacted] giungla**, di L. D. Collins, con George Reewes. Usa, avventuroso, 1948 — *Due esploratori [redacted] giungla [redacted] la solita [redacted] che vi [redacted] stata abbandonata da bambina e ora fa la capotribù.*
15 — **[redacted] detective**, telefilm
[redacted] 16 — **[redacted] alla mala**, [redacted] Antonio Isasi, [redacted] Christopher Mitchum, Olivia Hussey. Spagna, giallo, 1972 — *Un giovane per vendicare [redacted] morte del padre giura [redacted] uccidere [redacted] capomafia che lo ha ucciso. Tanto per cominciare gli rapisce la figlia [redacted] tra lui [redacted] lei [redacted] una love story*
17,30 **Cartoni [redacted]**
19 — **Telefilm**
19,30 **Documentario**
20 — **Superclassifica** [redacted] i fi[redacted] [redacted] canzoni della [redacted] parade
21 — **Tatort - Il luogo del delitto.** Con Hansjorg Felmy. Telefilm
22,30 **Flash cinema tv**
23,30 **Natura selvaggia**, documentario

Telestudio [illegible]

6 — [illegible]
10,30 I grandi [illegible]
11 — Telefilm
12 — Goal
13 — Dynasty, telefilm
14 — La città degli angeli, sceneggiato
14,50 Il virginiano, [redacted]
16 — Firehouse, telefilm
16,30 [redacted]
18 — Papà, caro papà, telefilm
18,30 Cipria, varietà
19,30 Dynasty, telefilm
[redacted] 20,30 [redacted] sotto [redacted] pioggia di primavera, con Anthony Quinn, Ingrid Bergman, Virginia Gray. Usa drammatico 1971 — [illegible]

Quarta Rete [illegible]

[illegible]
FILM 14 — Pranzo di Pasqua, di Melville Shavelson, con Charlton Heston, Gabriella Pallotta. Usa, commedia, 1963
15,30 God Sigma, cartoni animati
16 — L'uomo con la [redacted] telefilm
17 — [illegible]
[illegible]
FILM [illegible] Titolo non pervenuto in tempo utile

Teleradio city [illegible]

8 — Telefilm
8,30 Cartoni animati
9,30 Superclassifica show, i filmati delle canzoni della hit parade
[illegible]
[illegible] giochi a premi per i ragazzi
[illegible] Cartoni animati
[illegible] Gli investigatori, telefilm
[illegible] Custer, telefilm
[illegible] La famiglia Adams, telefilm
[illegible] Viva la gente, varietà, musica, canzoni, balletto e giochi a premi
[illegible] Usa commedia 1950 — [illegible]

Quinta Rete [illegible]

8 — Una famiglia [illegible], telefilm
8,30 Papà ha ragione, telefilm
9 — Al banco della difesa, telefilm
FILM 10 — La tigre [illegible], Italia, drammatico, 1948
11,30 [illegible] realizzate con [illegible]
FILM 14 — Alba gloriosa, di Charles Frend, con Stephen Murray, Kay Walsh. Inghilterra, commedia, 1948
16 — Papà ha ragione, telefilm
16,30 Operazione [illegible], telefilm
17 — Cartoni animati
18,30 Combat, telefilm
19,30 Una famiglia [illegible], telefilm
20 — Operazione [illegible], telefilm
FILM 20,30 [illegible] Usa, avventuroso, 1947
22,15 Al banco della difesa, telefilm
FILM 22,45 [illegible] commedia [illegible]
[illegible]

[illegible]

FILM 13 — [illegible]
[illegible]
[illegible] moglie si prostituiscono; un uomo scopre la [illegible] della moglie
19,30 Doris Day, telefilm
20 — Dottor Kildare, telefilm
FILM 20,30 Tempi brutti [redacted] sergenti, di Marvin Le Roy, [redacted] Nick Adams. Usa commedia 1957
22,30 Presa diretta, lo speciale della settimana
23 — Six million [redacted] man, telefilm
[redacted] 24 — Titolo non pervenuto in tempo utile

Tele Subalpina [illegible]

[illegible]
FILM 20,30 Vite perdute, con Virna Lisi. Italia drammatico 1959
FILM 22 — [illegible] Francia, drammatico, 1934

Studio Nord — [illegible]

14,45 [illegible], con Michel Montfort. Francia, [illegible]
[illegible]
FILM 17,15 [illegible] con Paolo Carlini, Italia, commedia, 1955
19 — [illegible]
20,15 Fuori gioco
21 — Sette giorni a Studio Nord
FILM 21,30 Donne e veleni, con Claudet[redacted] Colbert. Usa, drammatico, 1948
FILM 23 — Nipoti miei diletti, con Adria[redacted] Asti. Italia, commedia.

[illegible]

[illegible]
21,45 Prossimamente

Primantenna

[illegible]

Telecupole [illegible]

16 — La gang degli orsi, telefilm
17 — Il mondo dei bimbi, varietà
FILM 18 — [illegible]
20 — Gli invincibili, telefilm
20,50 Telecomando, anticipazioni
21,05 Petrol boat, telefilm
22 — Sesso in testa. Italia, commedia, 1974
23,30 [redacted] telefilm
FILM 24 — Il figlio [redacted] furia, di John Cromwell. Usa, avventuroso, 1942
0,30 Lo sport

A3 Piemonte [illegible]

11 — Cuore selvaggio, sceneggiato
12 — [illegible], cartoni animati
12,30 Bingo!, tombolone musicale a premi presentato da Renzo Villa. Regia di Enzo Gatta
18 — Monkey, cartoni animati
18,30 La Bustarella, giochi a premi fra squadre regionali presentati da Ettore Andenna
19,50 Flash cinema tv
20 — Il mondo di Shirley, telefilm
20,30 [redacted] e [redacted] più, spettacolo musicale condotto [redacted] Ric e Gian.

STAMPA SERA

CRITICA		PUBBLICO	
Capolavoro	★★★★★	Eccezionale	●●●●●
Ottimo	★★★★	Successo	●●●●
Favorevole	★★★	Consensi	●●●
Discusso	★★	Discordi	●●
Mediocre	★	Scarso	●

PRIME VISIONI

Ambrosio c. Vitt. Emanuele 52, Tel. 547.007 [redacted]
Pink Floyd the wall, di Alan Parker (Usa-Colori) — La storia della musica e del successo del celebre complesso inglese, attraverso una vicenda romanzata. Non vietato. *Musicale*
15,10; 17; 18,40; 20,30; 22,30 ★★★/●●●

Ariston v. Lagrange 21 [redacted]
Porky's (Questi pazzi pazzi porcelloni!), di Bob Clarck, con Kim Cattrall, Scott Colomby — Ambientate negli Anni 50 le vicende di un gruppo di adolescenti alle prese con i vari aspetti della vita. V. 14 *Commedia*
15,15; 17,20; 19; 20,50; 22,40 ★★/●●●●●

[redacted] Tel. 547.196 Lire 4500
Tenebre, di Dario Argento, con A. Franciosa, D. Nicolodi, G. Gemma (Italia-Colori) — A Roma arriva scrittore americano di gialli. Misterioso assassino commette delitti sulla traccia del suo ultimo romanzo. Viet. 18. *Giallo*
15; 16,55; 18,45; 20,35; 22,30 ★★/●●●●●

Astor v. Vlotti 8, Tel. 519.516 [redacted] 4500
Entity, di Sidney Furie, con Barbara Hershey, Ron Silver (Usa-Colori) — Una donna viene violata da entità invisibile e inafferrabile: realtà soprannaturale o comune isteria? Viet. 14. *Horror*
15,30; 17,55; 20,15; 22,30 ★★★/●●●●

Augustus c. C.L.N. 343, Tel. 538.714, Lire 4500
La cosa, di John Carpenter, con Kurt Russel (Usa Colori — Rifacimento in chiave moderna di «La cosa da un altro mondo», con protagonista un gigantesco bambinoide venuto da un pianeta lontano. Viet. 18 *Fantascienza*
14,40; 16,30; 18,30; 20,20; 22,30 ★★★/●●●●

Capitol v. S. Dalmazzo 24, Tel. 546.808, Lire 4500
Classe 1984, di Mark Lester, con Perry King, Timothy Van Patten, Roddy McDowall (Usa - Colori) — In un clima di esasperata violenza, cinque allievi stuprano la moglie del professore, e lui li uccide uno a uno. Viet. 14 *Drammatico*
14,40; 16,40; 18,40; 20,40; 22,40 ★★/●●●●

[redacted] D'ESSAI v. C. Alberto 27, Tel. [redacted]
La notte di San Lorenzo, di Paolo e Vittorio Taviani, con O. Antonutti, M. Lozano, C. Bigali (Italia-Colori) — La storia di un paese di campagna travolto dai tragici eventi del '44, raccontata da una donna. *Drammatico*
16,30; 18,30; 20,30; 22,30 ★★★★★/●●●

Cristallo v. Gatto 8, Tel. 650.71.90, Lire 4500
Grand Hotel Excelsior di Castellano e Pipolo, con A. Celentano, E. Montesano, D. Abatantuono, C. Verdone, E. Giorgi (Italia-Colori) — Tanti strani tipi e personaggi per tanti comici riuniti insieme in un grande e ricco hotel. Non vietato. *Commedia*
16,10; 18,20; 20,20; 22,30 ★★/●●●●●

[redacted] v. Gramsci, Tel. 542.422, Lire 4500
[redacted] **Victoria**, [redacted] Edwards, con Julie Andrews, James Garner (G.B.-Colori) — Cantante [redacted] finge [redacted] travestito da donna. Guai [redacted] equivoci [redacted] inevitabili. Vietato 14 *Commedia*
15,15; 17,45; 20; 22,30 ★★★/●●●●

Gioiello v. C. Colombo 31, Tel. 580.720, Lire 4000
La capra, di Francis Veber, con Gérard Depardieu, Pierre Richard (Francia - Colori) — Giovane maldestro e sfortunato in coppia con investigatore alla ricerca di svanita ereditiera dispersa nella foresta sudamericana. Non viet. *Commedia*
16,30; 18,30; 20,30; 22,30 ★★/●●●

[redacted] STUDIO v. le Mad. Camp. 1, Tel. 215.613, Lire 4500
Professione... giocattolo, di Francis Veber, con Pierre Richard, Michele Bouquet, Fabrice Greco (Francia-Colori) — Figlio viziato di ricco industriale stanco dei soliti giochi si fa comprare un giornalista. Non vietato. *Commedia satirica*
16; 17,45; 19,30; 21,15; 23 ★★★/●●

Ideal c. Beccaria 4, Tel. 541.088, Lire 4500
Grand Hotel Excelsior, di Castellano e Pipolo, con A. Celentano, E. Montesano, D. Abatantuono, C. Verdone, E. Giorgi (Italia-Colori) — Tanti strani tipi e personaggi per tanti comici riuniti insieme in un grande e ricco hotel. Non vietato. *Commedia*
16,10; 18,15; 20,20; 22,30 ★★/●●●●●

Lilliput v. XX Settem. 15 bis, Tel. 537.100, Lire 4500
Tempesta, di Paul Mazursky, con John Cassavetes, Gena Rowlands, Vittorio Gassman, Susan Sarandon (Usa-Colori) — La storia di un uomo che tenta di trasformare [redacted] realtà il sogno del [redacted] desiderio. Non vietato [redacted] *drammatica*
14,30; 17,10; 19,50; 22,30 ★★/●●●

Lux Gall. S. Federico [redacted]
Sogni mostruosamente proibiti, di Neri Parenti, con Paolo Villaggio, Janet Agren, Alessandro Haber (Italia-Colori) — Divertenti e tragicomiche avventure del timido personaggio nei panni di Superman. Non vietato *Commedia*
15,15; 17,10; 19; 20,50; 22,40 ★/●●●●

Nazionale v. Pomba 7, Tel. 518.686, Lire 4000
Dio li fa poi li accoppia, di Steno, con Johnny Dorelli, Lino Banfi, Marina Suma (Italia-Colori) — Simpatico prete viene violentato da bella e spregiudicata ragazza. Divertenti equivoci ed inesauribili gags. Non viet. *Commedia*
15,30; 17,15; 19; 20,40; 22,30 ★★/●●●

Olimpia v. Arsenale 31, Tel. 532.448, Lire 4500
Sturmtruppen, di Salvatore Samperi, con Teo Teocoli, Massimo Boldi, Giorgio Porcaro (Italia-Colori) — Proseguono le tragicomiche avventure dello scalcinato esercito italiano durante la prima guerra mondiale. *Commedia*
14,30; 16,30; 18,30; 20,30; 22,30 *Prima visione*

Reposi v. XX Settembre, Tel. 531.400, Lire 4500
Blade Runner, di Ridley Scott, con Harrison Ford (Usa-Colori) — Nel 2019 i perfetti robot costruiti dall'uomo si ribellano. La polizia per distruggerli impiega reparti specializzati. Non viet. *Fanta-avven.*
15,30; 17,50; 20,10; 22,30 ★★★★/●●●●●

Romano Galleria Subalpina, Tel. 516.146, Lire 4000
La ragazza di Trieste, di P. Festa Campanile, con Ben Gazzara, Ornella Muti (Italia-Colori) — Ritratto di una ragazza strana, ambigua e infelice, in una storia d'amore, di desiderio e di scandalo. Vietato 14 *Comm. dramm.*
16,30; 18,30; 20,30; 22,30 ★★/●●●●

Studio Ritz v. Acqui 2, Tel. 830.021, Lire 4000
Una commedia sexy in una notte di mezza estate, di Woody Allen, con Woody Allen, Mia Farrow, José Ferrer (Usa-Colori) — Scambi di coppie ironici e divertenti in una casa di campagna durante il week-end. *Commedia*
16,30; 18,30; 20,30; 22,30 ★★★★/●●●●

Torino Via [redacted], Tel. [redacted], Lire 4500
Africa [redacted] selvaggia, di Angelo [redacted] Alfredo Castiglioni (Italia-Colori) — Attraverso 300.000 chilometri la storia del Continente nero. La pubertà, la fecondità, la purificazione, la caccia, il significato del totem. Viet. 18. *Documentario*
15; 16,40; 18,35; 20,30; 22,30 *non recensito*

Vittoria v. [redacted], Tel. 541.790, Lire 4500
Bomber, di Michele Lupo, con Bud Spencer, Jerry Calà, Mike Miller, Kallie Knoetze e Gegia (Italia-Colori) — Il gigantesco polizlotto dal pugno facile si accoppia questa volta con un ingenuo e strampalato tipo. Non viet. *Avventuroso*
14,40; 16,40; 18,40; 20,40; 22,40 ★★/●●●●

PROSEGUIMENTI

Acapulco v. Danielli 4, Tel. 891.284, Lire 3000
La casa di Mary, di James Roberson, con James Houghton, Albert Salmi (Usa-Colori) — Fanciulla misteriosamente scomparsa [redacted] prima, torna nella sua casa, terrorizzando i nuovi inquilini. Viet. 14 *Horror*
17; 18,50; 20,40; 22,30 ★★/●●

Ambra v. C. Saluzzo 77, Tel. 237.197 [redacted]
La spada a tre lame, di Albert Pyun, con Richard Lynch, Lee Horsley, Kathleen Beller (Usa-Colori) — Il mondo fantastico e violento del Medioevo fa da sfondo ad avventure di guerra e magia. Vietato 14. *Avventuroso*
Ap. ore 16; ult. 22,30 ★★/●●●

Arco-Inc. c. [redacted], Tel. 484.621, Lire 3000
Identificazione di una donna di Michelangelo Antonioni, con Tomas Milian, Daniela Silverio, Christine Boisson (Italia-Colori) — Regista si innamora di una donna, ma questa scompare misteriosamente. Viet. 14. *Drammatico*
20; 22,30 ★★★★/●●●

Faro v. Po 30, Tel. 832.214, Lire 2500
La casa di Mary, di James Roberson, con James Houghton, Albert Salmi (Usa-Colori) — Fanciulla misteriosamente scomparsa trecento anni prima, torna nella sua casa, terrorizzando i nuovi inquilini. Viet. 14 *Horror*
16; 17,35; 19,15; 20,50; 22,30 ★★/●●

Fiamma c. Trapani 57, Tel. 372.887, Lire 3000
Un mercoledì da leoni, di John Milius, con Jan M. Vincent, William Katt (Usa-Colori) — Dagli inizi degli Anni 60, la storia dell'amicizia di tre giovani campioni di surf e delle loro avventure. Non vietato *Commedia*
16,30; 18,30; 20,30; 22,30 *Riedizione '78*

La Perla c. De Gasperi 26, Tel. 584.791, Lire 3500
Spaghetti House, di Giulio Paradisi, con Nino Manfredi, Rita Tushingam (Italia-Colori) — Gruppo di terroristi negri assalta ristorante italiano a Londra. Fra sequestrati e sequestratori nasce una certa amicizia. Non vietato *Commedia*
15,05; 16,45; 18,30; 20,25; 22,20 ★★★/●●●●

Massaua p. Massaua 9, Tel. 795.603, Lire 3000
No grazie, il caffè mi rende nervoso, di Gasperini, con Arena, Crippa, Troisi (Italia-Colori) — Timido giornalista si trova in mezzo a intimidazioni e delitti durante i preparativi del Festival Nuova Napoli. N[redacted] vietato *Commedia*
16,30; 18,30; 20,30; 22,30 ★★★/●●●

[redacted] v. Montebello 8, Tel. 876.051, Lire 3000
[redacted] **(Scomparso)**, di Costa-Gavras, con Jack Lemmon, Sissy Spacek (Usa-Colori) — Padre di giornalista americano imprigionato e quindi scomparso nel '73 in Cile indaga sulla misteriosa fine del figlio. Non vietato. *Drammatico*
15,15; 17,40; 20,05; 22,30 ★★★★/●●●

San Paolo v. Cesana [redacted], Tel. 372.8[redacted], Lire 2000
Scusa se è poco, di Marco Vicario, con Monica Vitti, Ugo Tognazzi, Diego Abatantuono (Italia-Colori) — Due episodi diversi: uno sui tradimenti reciproci di una coppia, l'altro narra di un'autrice che investe con l'auto un uomo. N. V. *Commedia*
20,30; 22,30 ★★/●●●●●

Selene c. Belgio 53, Tel. 874.171, Lire 2000
Power'ammore, con Carmelo Zappulla, Luc Merenda, Rosa Fumetto (Italia-Colori) — Camionista irretito da maliarda abbandona la famiglia e entra nel traffico di droga. N. V. *Sceneggiata*
20; 22,30 ★/●●●●
Ragazzi: **Dumbo**, di W. Disney ore 15-17

Statuto v. Cibrario 16, Tel. 487.061, Lire 3000
Summer lovers, Randal Kleiser (Usa-Colori) — Dal regista di «Grease» e «Laguna blu» un'altra vicenda imperniata sull'amore dei giovani alle loro prime ed ingenue esperienze. Vietato 14. *Commedia*
15; 16,50; 18,40; 20,30; 22,30 ★★/●●●●

TEATRI

TEATRO REGIO: ore 20,30 Turno Regione 2 Il lago dei cigni di P.I. Ciaicovski. Corpo di Ballo del Teatro alla Scala. Direttore Michel Sasson.
ADUA - TEATRO STABILE: stasera riposo. Lunedì ore 20,30 Teatro Stabile Torino presenta Roberto Herlitzka, Alessandro [redacted] «prima nazionale» del Doctor [redacted] di Marlowe. Regia di [redacted]. Spettacolo in abbonamento. Tel. 544.562.
ALFIERI - TEATRO STABILE: ore 20,30 Teatro Regionale Toscano presenta La figlia di Iorio di Gabriele d'Annunzio. Musica e regia di Roberto De Simone con Edmonda Aldini, Michele Placido, Luisa Rossi e Franco Interlenghi. Spettacolo in abbonamento. Tel. 544.562 - 535.440.
ARALDO (via Chiomonte 3 - tel. 331.784): ore 15,30 spettacolo teatrale per ragazzi (dai 10 ai 14 anni), Compagnia del Bagatto **Racconti**. Interviene Ruggero Bianchi.
[redacted] **VOLTAIRE** (v. Cavour 7 - tel. 516.046): ore 21 **Vi servo io**, con Tom[redacted] Bianco. Nuova Compagnia di Teatro di Napoli.
CARIGNANO - T. STABILE: ore 21 Compagnia del Teatro Eliseo Rossella Falk, Sergio Graziani in **Due voci per un "a solo"** di Kempinski. Regia dei due interpreti. Tel. 544.562. Ultimi 2 giorni.
CENTRALINO CLUB (637.500): Cabaret con Franchin e Gianni Magni.
COLOSSEO (v. Madame Cristina 71, tel. 651.034): stasera ore 21 **«Brasil tropical»**. Posti numerati: poltronissima L. 20.000; poltrona 10.000; galleria 7000. Prevendite presso cassa Teatro ore 10-12; 15-19. Ultimi 2 giorni.
ERBA: ore 21,15 V Rassegna Teatro Popolare: la Compagnia «Gli amici del sabato sera» di B. Maurizio Canavese in **Natale in piazza** di Henry Ghéon. Inf. tel. 890.467.
GIANDUJA MARIONETTE LUPI: ore 16 **Pinocchio** con la Compagnia Marionette Lupi. Inf. tel. 530.238.
GOBETTI - T. STABILE: ore 21 Teatro del Mago Povero presenta **Galileo** testo e regia di Luciano Nattino. Musiche di Paolo Conte. Tel. 558.246. Ultimi 2 giorni.
ITALIA: [redacted] 21,15 Gipo in **La miseria 'd monssù Travet**, di V. Bersezio. Pren. via Nizza 138, tel. 696.40.21. Ultimi 2 giorni.
[redacted] - [redacted] DI DANZA: [redacted] Ballet [redacted] Grand [redacted] de Genève diretto [redacted] Oscar [redacted] Pren. c. M. d'Azeglio 17, tel. 655.652
TEATRO STABILE - SETTORE RAGAZZI - IV DIPARTIMENTO: al Teatro D'Uomo ore 10 Teatro Gioco - Vita presenta **Gilgamesh**.
TEATRO [redacted] **- SETTORE RAGAZZI - IV DIPARTIMENTO:** al Teatro Piccolo Valdocco ore 10 il Teatro dei Piccoli presenta **Bollo e Robotto**.

ALFIERI (535.440): vendita abbonamenti a 5 spettacoli: W. Chiari/I. Monti - Giuffrè - G. Bramieri - M. Melato/G. Gaber - Festival Operetta. Platea L. 55.000 - Galleria L. 40.000.
ADUA - GRUPPO DELLA ROCCA (G. Cesare 67): campagna abbonamenti stagione gen./mag. '83. Inf. t. 274.3276 ore 16-19,30.
ARALDO [redacted] Chiomonte 3): sono aperte le iscrizioni [redacted] Laboratorio Teatrale [redacted] Teatro dell'Angolo, rivolto ai ragazzi. Telefonare lun. merc. ven. dalle ore 16 alle 19 al 331.784.

[redacted] **ROTELLISTE** - Tori[redacted] Esposizioni (v. Petrarca 39): [redacted] 15-17,15; 20,30-22,45. Biglietto unico.

RITROVI

AL [redacted] (str. Cavoretto, 2): 21.
ARLECCHINO: 21 La Nuova Equipe.
BELLE ARTI: 15,30-21 danze.
CLUB 84: ore 21 danze.
DU PARC: ore 21 Nuccio Nicosia.
EDEN: 15,30-21 orch. Quadrifoglio.
FARO: 15,30-21 Roby e i Gentlemen.
FORTINO: 15,30 liscio. Ingresso libero. Ore 21 liscio Roki e Raffaele.
GARDEN: 15,30 pomeriggio dell'amicizia. 21 ottima musica per un'ottima serata.
LA PERLA: ore 15,30-21 danze.
LE PARADIS (S. Massimo 14, tel. 830.775): ore 21 compl. Rommy.
LE ROI - BAL MUSETTE: ore 21.
MASSAUA: ore 21 La Troupe.
ODEON: 15,30-21 Nico Ferrara.
PRINCIPE: ore 21 orch. Actis.
[redacted]: 21 Les Metes.

GRAN BAITA NIGHT: ore 21.
IL PIRATA - Ristorante (v. Cigna 23, t. 521.1660): orch. I Farruggio.
NORMAN - Piano Bar (via P. Micca 22, t. 540.854): al piano Luciano.
SAN GIORGIO - Valentino - Ristorante Danze: orch. Dino Novara.
SHAKER - Piano Bar (via C. Battisti 3, t. 532.492): Bernard Thomas, Krystyne, Renzo Gallino.
SHAKER DISCOTECA: ore 21.

CAPRICE (via Sacchi 16): ore 21.
EZE PUF (Bligny 14). ore 21-2, festivi 15-18; 21-2.
Y DISCOTECA (c. Vinzaglio 3): 21.

ALTRE VISIONI

CONTINENTAL (via Nizza 348, tel. 697.068): **Sesso e volentieri**, [redacted] J. Dorelli, L. Antonelli, [redacted] Guida. N. V. 20; 22,30 *Commedia*

E[redacted] (corso Moncalieri 241, tel. 690.467): Ore 15 e 16,45 La [redacted] **della spyder rossa** di Walt Disney, con David Niven *Commedia*

FORTINO (via Cigna 47, telef. 486.560): **Sbalistto, gasato, completamente fuso**, con D. Abatantuono, E. Fenech. Or. 20,30-22,30 *Commedia*

HOLLYWOOD (corso R. Margherita 106, tel. 851.904): **Interceptor il guerriero della strada** *Drammatico*

JOLLY (via Verolengo 130, telef. 290.161): **Conan il barbaro**, di J. Milius. Viet. 14. 20-22,30. *Avventuroso*

NUOVO ODEON (via Venalzio 8, telef. 749.2362): **Interceptor il guerriero della** [redacted] con Mel Gibson. [redacted]r. 20; 22,30 *Drammatico*

[redacted] (via Courmayeur 2, tel. 850.606): **Paradise**, Willie Aames. Non viet. Ore 20; 22,30 *Commedia*

ZETA RAGAZZI (via Cibrario 88, tel. 749.29.07): ore 15-17 **Spruzza sparisci e spara**, per le proiezioni serali vedi zona Francia. *Commedia*

ZONA CENTRO

ASSOCIAZIONE MOVIE CLUB (via Principe Amedeo 5/L, tel. 544.077): Roman Polanski: **Macbeth** (versione italiana di Roman Polanski) con John Finch ore 19,30 e 22 *Drammatico*

CROCETTA - S. RITA - MIRAFIORI

ADRIANO (via Sacchi 65, telefono 587.715): **Fracchia la belva umana** con P. Villaggio. Ap. 15,30 *Commedia*

SMERALDO d'Essai (via Tunisi 92, tel. 3299.827): **Sul lago dorato**, di Mark Direll con K. Hepburn, H. Fonda. [redacted]r. 16,30; 18,30; 20,30; 22,30 *Commedia*

[redacted] (corso Duca Abruzzi 102, tel. 596.125): Ridere, ridere, ridere: **Sesso e volentieri**, di Dino Risi, [redacted] Johnny Dorelli, Laura Antonelli. Or. 20,25;22,30 *Commedia*

ZONA FRANCIA

BERNINI (corso Tassoni 3, tel. 749.38.43): **Fuga di mezzanotte**, di A. Parker, con Brad Davis. Viet. 18 *Drammatico*

ZETA d'Essai (via Cibrario 88, tel. 749.2907): **Reds**, di e con Warren Beatty, con Diane Keaton ore 18,45-22 *Drammatico*

[redacted] DI CAMPAGNA LUCENTO

LUCE° (Strada Lucento 3, tel. 731.615): **Pierino medico della S.A.U.B.**, con Alvaro Vitali *Commedia*

LUINI° (via Luini 90, tel. 290.339): domani **Il tempo delle mele** *Commedia*

[redacted] MILANO-REGIO [redacted]

[redacted] (via Tanaro 30, tel. 262.16.65): **Qua la mano**, A. Celentano *Commedia*

LANTERI° (corso Giulio Cesare 80, telefono 284.134): **Pomi** [redacted] **di** [redacted]**pa**, di Walt Disney *Commedia*

REBAUDENGO (C. Vercelli, 180/B tel. 264.504) **Chiamami aquila**, di M. Apted. Proiezione unica ore 21. Ingr. 1500 *Commedia*

[redacted] VANCHIGLIA - BORGO [redacted]

[redacted]A [redacted]TRO DLE MASNA' 'D TURIN (P. S. Giulia, 7 tel. 878.373): Domani **Scontro di titani**, ore 14,30-16 *Mitologico*

ZONA NIZZA-LINGOTTO

CUORE° (via Nizza 56, tel. 687.668): **Via col vento**, Clark Gable, Vivien Leigh, L. Howard, O. De Havilland, 17,15-21,15 *Drammatico*

S. LUIGI (via Ormea 4, tel. 682.471): **Innamorato pazzo**, con Adriano Celentano, O. Muti ore 21 *Commedia*

LUCI ROSSE

MAFFEI (via Principe Tommaso 5, telefono 683.354): **Pornoshock**, Karina Gambier. Apertura 14,30; ult. 22,30. Lire 4000

METROPOL (via Principe Tommaso [redacted], tel. 650.5470): **Porno sensazioni**, Vanessa Del Rio, Samantha Fox. Or. 14,30; 16; 17,40; 19,10; 20,40; 22,30. Ingresso L. 4000

ORFEO (piazza Carlina, tel. 839.6701): [redacted] **vicious aunt** (La zia porno viziosa). Riservato Soci Naskira Club. Ap. 15; ult. 22,30

PRINCIPE (via Principi d'Acaja 45, tel. 749.6851): **Morbose intimità di Greta**. Ap. 15; ult. 22,30. Ingresso [redacted]

[redacted] (corso Regina Margherita 123, tel. 530.685): [redacted] **porno relazioni**. Ap. 10; ult. 22,30. L. 3500

ALCIONE (c. Regina Margherita 134 tel. 5213.145): ore 15 **La moglie dell'amico è sempre più buona**, ore 16,30 **Varietà e Disco Strip**, Spettacolo unico serale. **Fatalità**, con Santo Canonico, Tony Valente, Totorelli. Ore 21 **Sceneggiata napoletana**

ARTISTI EROTIC CENTER (via Giulia di Barolo 24): **Le pornographe**. Ap. 15; ult. 22,30. L. 2500. Ingresso riservato soci Number One

[redacted] **DOPPIA LUCE** [redacted] (via Milano [redacted] tel. 530.255): **Carne** [redacted]. Ap. 10; ult. 22,30

ROMA BLUE (via San Donato 40, tel. 487.765): **Femmes vicieuses**, Vanessa Del Rio, Samantha Fox. Ap. 15; ult. 22,30. Ingresso lire 2000

SPEZIA (via Nizza 170, tel. 696.3617): **Calde pelle di donna**. Ap. 15. Lire 3000

VITTORIO VENETO (piazza Vittorio Veneto 5, tel. 871.642): **Rassegna erotica**. Ap. 14,30; ult. 22,30

[redacted] (via Sacchi 18, tel. 511.293): **Amori a tre**, Alice Arno. Or. 14,05; 15,45; 17,25; 19,05; 20,45; 22,30

[redacted]**ERICA** (via Frejus 27, telefono 446.764): **Lo specchio del piacere**. Or. 20,15; 22,30

MAIOR (largo G. Cesare 105, tel. 287.974): **Profondo porno**. Ap. 15; ult. 22,30

CABARET VOLTAIRE (via Cavour 7, telefono 516.046). Tutti i giorni due film diversi dalle 16 alle 20: **Trois trus - Big Tits**. Ingresso soci

CINECLUB (via Fratelli Calandra 15, tel. 831.682): dalle 14,30 alle 24 cont. **Burg Sado Flek**. Novità assoluta.
Ingresso riservato ai soci

Al cinema potete scegliere quello che piace a voi

Gli azzurri del calcio hanno bisogno d'una vittoria (tv Rete 2 ore 14,25)

L'ITALIA IN POLTRONA OGGI E DOMANI c'è la Romania, poi arriva Marco Polo

● Italia al secondo appuntamento ufficiale del dopo-Mundial, per guadagnarsi il passaggio del campionato europeo. Gli azzurri dovessero perdere, o parcheggiare, oggi, con la Romania, la qualificazione al girone successivo. La partita trasmessa oggi in diretta, alle 14,25, sulla Rete 2. foto: Rossi e Graziani.

● Domani, Rete Uno, alle 20,30, il italiano . Un grande appuntamento con i telespettatori: il lavoro televisivo Giuliano Montaldo (otto puntate) 30 anno di riprese. I mini Esteri e hanno di il varo dell'opera, il ministero proclamato l'11 gennaio Giornata Marco Polo per scuole.

Sabato 4 Dicembre 1982

STAMPA SERA

TORINO, VIA - TEL. (011) 65.661 - CODICE DI POSTALE 10126 - ABBON. POSTALE 1/70) - LIRE 400 (ARRETRATI IL

Una Beauty Consultant SHISEIDO a disposizione per dimostrazioni e consigli sulla linea Murasaki dal 6 all'11/12 PROFUMI Servetti via Mazzini 21

Sanremo

Distrutto l'albergo dove s'uccise Tenco

● A PAGINA 12

SABATO 4 DICEMBRE - 114 - NUMERO

L'uomo con il cuore di plastica continua a migliorare

VIVRA' 200 GIORNI

Un trapianto simultaneo cuore-polmoni realizzato a Houston: il settimo caso al mondo

● SALT LAKE CITY — Il di plastica a quasi di dall'intervento. Non infezione, non ci sarà rigetto. I nutrono apprensioni sulle prossime ore di vita di Barney Clark che le condizioni del di — sottopostosi volontariamente al primo impianto un cuore artificiale — sono migliori quanto sperato.

Quanto potrà vivere? può dirlo, I che operato il volontario. C'è però studio tecnologico del Congresso stabilito trapianti di questo tipo darebbero garanzie per circa 200 giorni

Barney Clark, intanto, è liberato dal degli anestetici e, come prima cosciente, ha agli assistenti con biglietino. Il cuore regolarmente, a un ritmo rato. I una renza-stampa. «Siamo felici dell'intervento — ha portavoce — ci riserviamo un giudizio per il cui Clark che ne la pena».

● A PAGINA

SALT CITY. CLARK

UNA FOTO ECCEZIONALE DIFFUSA STAMANE: IL ARTIFICIALE CLARK

Si cerca un altro bulgaro anti-Wojtyla

ROMA — Un mandato contro un bulgaro è emesso dal sull'attentato Paolo II. L'uomo ricercato è Vassiliev Juelio Kolev, segretario dell'addetto militare bulgaro (era quindi dipendente dell'ambasciata) scorsa quando, improvvisamente, è rientrato in patria. La notizia del mandato di cattura, spiccato giorni fa, è stata resa nota solo ieri sera.

Il nome di Kolev sarebbe stato fatto dallo stesso Alì Agca. Secondo l'attentatore turco, il dipendente dell'ambasciata bulgara in piazza San il giorno ferimento Avrebbe dovuto confondere la e fuggire.

Con Kolev sono ormai sette le persone ufficialmente coinvolte nella vicenda due sono cittadini bulgari e cinque sono turchi.

ASTA
del patrimonio artistico e arredi appartenuto a esclusiva
NOBILE DIMORA TORINESE
sono compresi:
Mobili antichi, vetrinette, librerie, salotti, credenze, ribalte, specchiere, lampadari, orologi, sedie, tavoli, poltrone, ecc. - Dipinti antichi e dell'800, Aimone, Bo, Boetto, Merlo, Roda, Gheduzzi, e altri - Argenteria, servizi posateria, collezione di sheffield inglesi antichi, collezione d'icone russe, giocattoli e bambole dell'800, porcellane di Capodimonte, Limoges, Dresda, servizi di piatti bicchieri - Avori, pietre dure, malachiti, coralli, validissimo lotto di tappeti orientali e persiani autentici. Curiosità.
ESPOSIZIONE IN SEDE
ASTA
Sabato 4 dicembre due tornate ore 15 e ore 21
Domenica 5 dicembre unica tornata alle ore 15
L'eccezionale vendita avverrà presso
La di vendite
GIOVANNI MATTA
Str. Torino 12
Verolengo - Tel. 011/914177
Parcheggio riservato custodito

COALA®
il caldo che costa meno
1/3 quello
GARANZIA ANNI
ELETTRORADIATORI BREVETTATI SVEDESI
flusso d'aria con termostato incorporato
spesa impianto, idraulici, né bruciatori, tubazioni, né cisterne
Lo comprate, attaccate
Per la villa vostro alloggio vostra camera
Non brucia ossigeno
NESSUN PROBLEMA D'INSTALLAZIONE
ESCLUSIVISTA
provera & C. s.p.a.
10152 Torino - c. Napoli 32 tel. (011) (5 linee)

PK Per la pubblicità su LA STAMPA STAMPA SERA
publikompass
10126 Torino Corso M. d'Azeglio 60 - Tel. (011) 66.09.66/66.68.44
28100 Novara Corso Mazzini 1 - Tel. (0321) 33.341/29.381

BOIDI PROFUMERIA
Abbiamo le più belle marche del mondo il più bel negozio d'Italia i migliori clienti di Torino
SARA' UN CASO?
BOIDI - Via Marco Polo 19, Torino

Cantieri fermi in tutte le stazioni invernali

La crisi vola in alto

- Gli anni «boom» sono finiti. Da qualche mese il mercato immobiliare è in fase di stasi su tutto l'arco alpino occidentale
- Le cause: la spesa divenuta ormai insostenibile (i costi raggiungono vette di 4 milioni al metro quadro); il timore di nuove tasse sul secondo alloggio; la «concorrenza» di investimenti più convenienti (Bot); i rincari di luce, gasolio benzina
- A Bardonecchia, Sauze d'Oulx, Cesana, Sestriere e San Sicario gli appartamenti in attesa di compratore sono circa 750
- I prezzi sono fermi da due anni, ma non basta: la soluzione può essere la «casa a rotazione»...

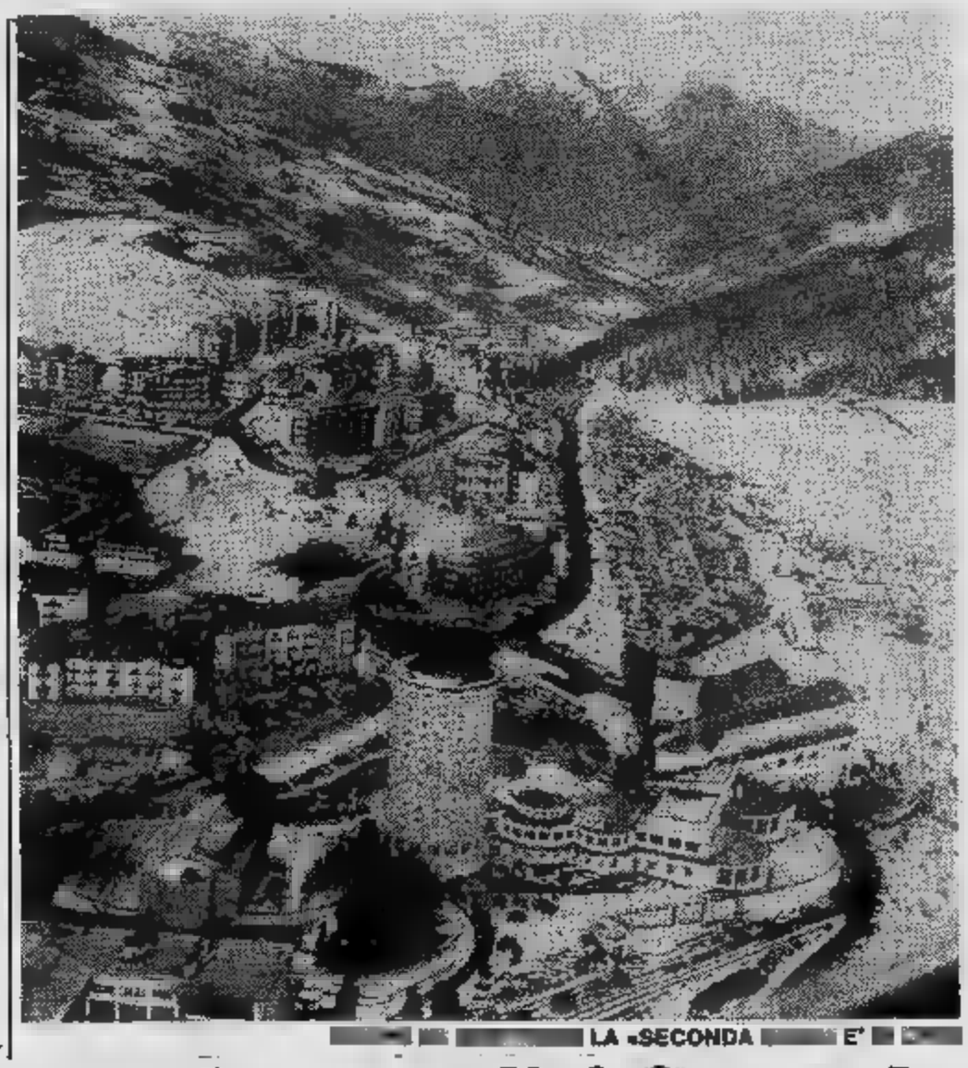

LA «SECONDA E'

Nella Val di Susa la paralisi è totale è già difficile affittare l'alloggio...

C'era una volta l'Eldorado. In verità molti anni fa, questa mitica terra in alta Val di era situata fra **Bardonecchia, Sauze d'Oulx, Cesana, Sestriere San Sicario.** Investivano tutti; l'importante costruire. Tanto prima o poi si sarebbe venduto. E dal si inserirono i quindici anni dell'oro. Investivano industriali banche, immobiliari privati. Trionfò la speculazione, arrivò puntuale la e le mani dalla città passarono sulle montagne. L'alta Val subì un saccheggio territoriale ambientale mai visto, roba — qualche volta — da codice penale.

la realtà quegli anni ora è cambiata. Il seconda casa è per le spallate della crisi. Gli alloggi invenduti sono circa 750; il mercato è bloccato ed i prezzi stanno invertendo la rotta, anche se lentamente.

«*E' un momento storico* — precisa Alessandro Gibello, sindaco di Bardonecchia, presidente della Comunità montana dell'alta Val di Susa — *il sistema è in crisi. Il mercato è caduto, anche perché non ci sono più richieste. Oramai i costi di gestione sono molto alti. Un tempo il gasolio costava lire, adesso è a 600. I prezzi sono troppo elevati, 2 milioni al metro quadrato. Solo poche fasce sociali possono comperare adesso un appartamento in montagna*».

Attualmente gli alloggi in vendita a Bardonecchia sono 150-200. Tre anni fa si poteva comperare ad 1 milione al metro, poi in un anno i prezzi raddoppiarono. speculazione drogata ucciso il mercato.

«*I prezzi sono fermi da due anni* — precisa il geometra Grisa dell'agenzia Euroimmobiliare — *c'è un solo cantiere aperto, alloggi già prenotati. Praticamente non si costruisce più. Tempo fa impiegati commercianti potevano investire i risparmi, sempre. Anche nel mercato dell'affitto stagionale ci sono difficoltà*». Ogni posto letto quest'inverno costerà da 5 600 mila lire; per gli appartamenti affittati settimanalmente a rotazione il prezzo varia (secondo i periodi) da a 6-700 mila lire.

A **Sauze d'Oulx** la situazione è analoga. Ci sono più con scritto «*Vendesi*», che targhe stradali. Praticamente 150 a 200 gli appartamenti nuovi in attesa un acquirente. A decine sono vuoti da anni.

Precisano della società «*Immobilsalice*»: «*Ci sono ancora 4-5 cantieri aperti, alloggi. Tutto aumenta, benzina al riscaldamento la gente non ha più disponibilità. Persino negli affitti stagionali ci sono problemi*».

Ecco i prezzi: per stagione un da 1 milione e 800 mila a 2; 2 locali sono milioni ed oltre (luce elettrica esclusa). La crisi ha anche avuto un certo beneficio: si possono comperare appartamenti da un milione e 200 a un milione e cinque metro.

Invece **Cesana** esistono problemi per l'affitto questa stagione: tutto già esaurito. «*Ma none mesi che vendiamo più nulla* — dicono all'agenzia Rota — *è la crisi completa*».

Esiste una possibilità di uscire questa stasi, che avrà dei profondi nell'alta Val Susa, dove prevale l'economia turistica?

«*Certo* — afferma il presidente Comunità montana dottor Gibello — *c'è una via d'uscita. L'operatore capace deve intuire questa evoluzione economico-sociale in atto. Il giusto d'investimento è la casa a rotazione. Questa viene affittata settimane, quindi per più gente. conseguenza l'economia turistica rivitalizza, e ci sarà lavoro per tutti. Avremo perciò anche riflessi positivi sull'occupazione*».

«*Praticamente* — aggiunge Gibello — *dalla crisi del sistema può uscire fuori un nuovo turismo più ampio. può riutilizzare l'esistente con costi molto bassi e più elevati, perché gl'immobili vengono abitati tutto l'anno o quasi. Già molti proprietari di appartamenti usano questo sistema, che permette a tutti di godersi una vacanza in montagna. Con questo metodo potremo avere turismo più programmato meno improvvisato. Sono cominciate le col computer*».

Anche quest'anno a prezzi non si scherza: le tariffe degli impianti sono aumentate dal 10 al 20 per cento, così pure gli alberghi. Sciare costerà sempre più, quanti potranno andare permettersi una vacanza sulla neve alcuni anni fa?

La crisi immobiliare è estesa. vedere offerte (e i prezzi) per capire la seconda casa in montagna ora un privilegio di pochi. Al colle Sestriere i prezzi delle case in vendita variano 2 e tre al metro quadro. la situazione immobiliare deve essere migliore che in altri posti. Infatti è aperto un cantiere e per la primavera è programmata la costruzione due condomini giganteschi: alloggi ciascuno. Però anche qui i cartelli di vendita ci sono, e molti.

«*Gli alloggi in offerta sono circa duecento* — afferma il geometra Renato Lantelme, titolare dell'omonima agenzia — *però da noi c'è una piccola ripresa. Vanno bene gli appartamenti da 250-300 milioni ed i locali da 30-40. I prezzi in rapporto all'inflazione sono diminuiti, perché sono fermi e mezzo*». Dato che i programmi di rilancio turistico del Sestriere sono notevoli, anche le tariffe di chi vuole affittare due stanze per la stagione sono conseguenti: da 2 800.a milioni e mezzo, ed i clienti non mancano.

Giuliano Dolfini

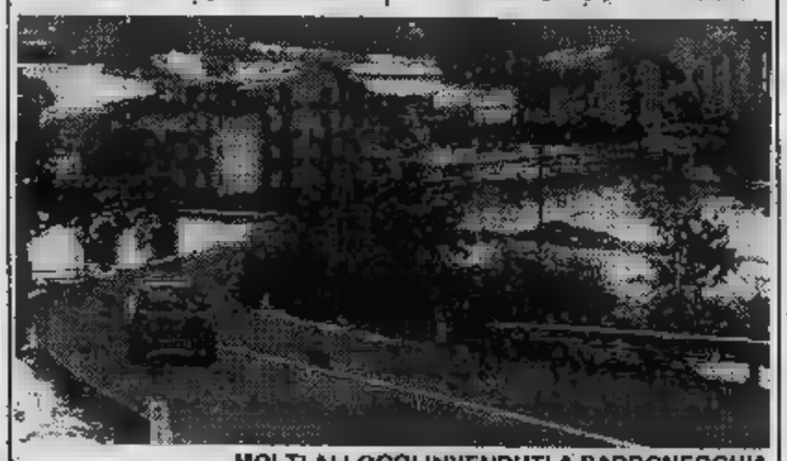

MOLTI ALLOGGI INVENDUTI A BARDONECCHIA

Centinaia di appartamenti invenduti, prezzi crollati, disoccupazione

e travolge la «seconda casa»

- Nell'ultimo decennio nelle località di villeggiatura della «Granda» l'edilizia ha conosciuto una stagione d'oro con indici di incremento che hanno raggiunto punte del 477 per cento (a Viola)
- Adesso [illegible] costruisce più e le prospettive per il futuro sono nere. I prezzi sono scesi (un milione [illegible] 400 mila a Limone) [illegible] non si riesce a vendere
- Quotazioni in discesa anche in Val d'Aosta: [illegible] milioni [illegible] Courmayeur, due e mezzo [illegible] Cervinia, due [illegible] Gressoney, Pila, La Thuile. Sotto i due milioni [illegible] Champoluc, Pre-St-Didier, Valsavarenche, Valgrisenche, Champorcher

Limone, operai senza lavoro e l'«indotto» perde colpi

CUNEO — Il mercato immobiliare è fermo in tutte le località alpine più note. Dove [illegible] registra qualche movimento, [illegible] perché i proprietari di seconde case vogliono vendere.

«*I nostri prezzi* — spiega Alberto Balduzzi, [illegible] una fra le più importanti agenzie immobiliari di Limone, con filiali a Cuneo e in Riviera — *sono gli stessi di un anno e mezzo fa; se si tiene conto che nello stesso periodo l'inflazione ha superato il 25 per cento, [illegible] fatto sono ribassati. A Limone [illegible] si può più costruire, perché [illegible] il piano regolatore. [illegible] anche per gli edifici già realizzati, [illegible] richieste di acquisto sono pochissime*».

Il «boom» della seconda [illegible] pare ormai definitivamente tramontato nelle vallate alpine del Cuneese. Per chi si interessa di ecologia e di tutela dell'ambiente, è [illegible] fatto positivo, poiché il cemento stava deturpando i paesaggi più belli della montagna. Per chi, invece, nel mercato immobiliare faceva buoni affari, [illegible] per chi lavora nel settore edilizio, la stasi attuale è motivo [illegible] grossi guai.

«*A Limone* — aggiunge Alberto [illegible] — *sono ormai molti gli operai senza lavoro e che non hanno alcuna garanzia di riprenderlo la prossima primavera. La crisi ha ormai raggiunto anche le imprese artigiane che operavano nell'indotto*».

- Tutte le cifre [illegible] crisi a Frabosa, Roburent, Pontechianale [illegible] Crissolo

La rivista «Rassegna» della [illegible] Risparmio di Cuneo ha [illegible] all'esperto Felice Paolo [illegible] lo studio e il commento dei dati sulle abitazioni emersi nel censimento del [illegible]

Le [illegible] nelle località di villeggiatura e nelle stazioni di sport invernali hanno avuto nell'ultimo decennio un incremento di proporzioni quasi incredibili: più 477 per cento a Viola, più 470 per cento [illegible] Frabosa Sottana, più 109 per cento [illegible] Crissolo, più 99 per cento a Roccaforte Mondovì, più [illegible] per cento a Pontechianale, più [illegible] per cento [illegible] Limone. Quest'ultima [illegible] percentuale più bassa, [illegible] solo perché qui si [illegible] costruito molto, già nel decennio 1961-71.

Quando, nell'ottobre [illegible] scorso anno, i funzionari [illegible] censimento hanno effettuato i rilevamenti, [illegible] Frabosa Sottana solo 9 case [illegible] cento sono risultate abitate, a Limone [illegible] su cento, a Pontechianale 12 su cento, a Crissolo e a Roburent [illegible] su cento, [illegible] Viola 17 su cento.

Queste cifre confermano le dimensioni [illegible] fenomeno «seconda casa» e spiegano anche l'allarme suscitato [illegible] po' dovunque dalla crisi del mercato immobiliare nei centri di va[illegible] Dice ancora Alberto Balduzzi: «*Sono più d'uno i motivi che spiegano perché oggi si vendano molto meno alloggi rispetto al passato: [illegible] timore [illegible] una tassa straordinaria sulle seconde case; gli alti interessi bancari per chi deve ricorrere al credito; i Bot, più convenienti per il risparmiatore, [illegible] fatto che l'alloggio turistico [illegible] occupato solo per brevi periodi, per cui [illegible] viene [illegible] costare troppo cara; per ultimo, la constatazione che per raggiungere [illegible] località turistiche costa sempre [illegible] più in benzina [illegible] autostrada*».

Un lamento generale e quasi uguale viene anche dagli altri centri [illegible] villeggiatura della «Granda».

A Limone oggi si può comprare un alloggio più che decoroso [illegible] 1 milione [illegible] mila lire il metro quadrato, e non ci [illegible] compratori. Un anno fa, [illegible] impresari non avevano [illegible] ra realizzato [illegible] tetto che le abitazioni erano già tutte vendute; [illegible] agenzie immobiliari dovevano [illegible] gli straordinari per stipulare i contratti. Oggi [illegible] uffici so[illegible] frequentati più [illegible] per[illegible] che vogliono vendere anziché comprare.

«*Il tempo delle vacche grasse è finito* — conclude Alberto Balduzzi — [illegible] *quel che accadrà in futuro [illegible] lo sappiamo ancora; le pre[illegible] sono nere, anzi nerissime*».

Gianni De [illegible]

A [illegible] DOPO IL «BOOM EDILIZIO», NON [illegible] COSTRUISCE PIU'

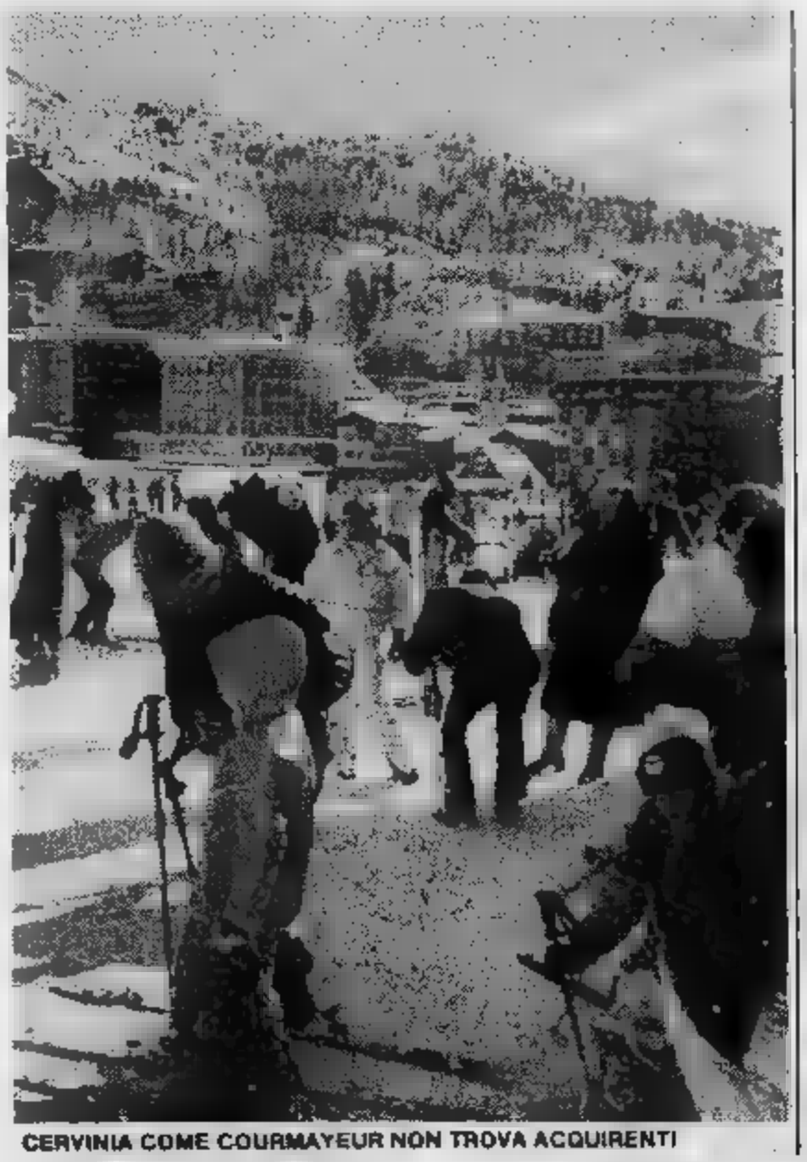

CERVINIA COME COURMAYEUR NON TROVA ACQUIRENTI

«Sconto» di un milione al metro quadro ma neppure Courmayeur trova acquirenti

AOSTA — *In Valle d'Aosta il mercato immobiliare ha subito [illegible] netta battuta d'arresto, mentre i prezzi, rispetto all'anno scorso, hanno fatto registrare [illegible] sensibile flessione. A detta degli agenti immobiliari [illegible] calati gli acquirenti in quanto chi dispone di capitali sceglierebbe investimenti più redditizi, quali i titoli [illegible] Stato che offrono interessi elevati e sono esenti da imposte, mentre l'appartamento come bene di rifugio all'inflazione [illegible] offrirebbe oggi grande tornaconto. Inoltre, in aggiunta ai maggiori costi dell'energia elettrica per la seconda casa, costi di rilevante significato, [illegible] temono nuove imposizioni fiscali sul patrimonio immobiliare. In tutta la regione l'offerta è consistente, soprattutto nei centri turistici, [illegible] si stenta a vendere.*

Il più sensibile crollo dei prezzi si [illegible] registrato a **Courmayeur** *dove [illegible] milioni [illegible] lire al mq si è passati ai 2 milioni [illegible] [illegible] mila - 3 milioni di lire.*

Ancora sostenute le quotazioni a **Thuile** *dove gli appartamenti [illegible] si [illegible] dono da 2 milioni e 200 mila a [illegible] milioni e [illegible] mila lire al metro quadrato. In considere[illegible] [illegible] scarsa offerta [illegible] immobili [illegible]* **Gressoney** *I prezzi si mantengono sui [illegible] milioni - 2 milioni [illegible] [illegible] [illegible] metro quadrato, mentre a* **Champoluc** *si raggiunge [illegible] tetto massimo dei 2 milioni [illegible] lire. A* **Cervinia** *la quotazione è di 2 milioni e mezzo al mq. [illegible]* **Pila** *2 milioni, [illegible]* **Saint-Didier** *[illegible] un milione [illegible] 600 mila lire a 2 milioni.*

Attorno al milione e mezzo al metro quadrato sono in vendita appartamenti [illegible] **Valsavarenche, [illegible] Rhêmes, Valgrisenche, Champorcher,** *[illegible] [illegible] nella valle del Gran San Bernardo, ad* **Etroubles** *e* **Saint-Oyen.**

[illegible] **Challand Saint-Anselme,** *centro [illegible] messa montagna in Valle di Ayas, si [illegible] ad [illegible] milione e [illegible] mila lire al metro quadrato; [illegible]* **Torgnon** *[illegible]* **La Magdeleine** *il costo oscilla tra un milione [illegible] mezzo ed [illegible] milione e 600 mila lire, mentre a* **Chamois,** *[illegible] più alto Comune della valle non raggiunto da strada carrozzabile, l'offerta è insignificante e i prezzi oscillano [illegible] tra il milione e 700 mila ed il milione e 800 mila lire. A* **Valtournenche** *considerata la «dependance» di Cervinia, i prezzi oscillano da un milione e [illegible] mila [illegible] un milione [illegible] e [illegible] mila lire; [illegible]* **Morgex,** *capitale della Valdigne, [illegible] pochi km da* **Courmayeur,** *gli appartamenti costano [illegible] [illegible] milione [illegible] 600 mila a 2 milioni di lire al metro quadro.*

A **Cogne** *i prezzi si differenziano [illegible] [illegible] che si tratti di immobili situati in capoluogo o nelle frazioni e si passa così [illegible] un milione e 700 mila a [illegible] milione e 800 mila lire al metro in paese ad un milione e 400 mila - [illegible] milione [illegible] mezzo nei villaggi, anche se nella località l'offerta è scarsa.*

Resta la città [illegible] **Aosta** *do[illegible] l'interesse turistico [illegible] insignificante, fatta eccezione per alcune frazioni sulla collina, ed il mercato [illegible] rivolge principalmente [illegible] residenti. Nel centro storico alloggi fatiscenti, affittati [illegible] da ristrutturare, [illegible] offerti a 300 mila lire al metro quadrato, appartamenti in edifici [illegible] 10-15 anni sono ceduti ad 800-900 mila lire al metro, quelli nuovi oscillano [illegible] milione e [illegible] al milione e 700 mila lire [illegible] seconda del quartiere ove sorgono gli edifici ed in [illegible] alle rifiniture interne; nelle migliori posizioni sono richiesti anche due milioni [illegible] [illegible] al metro, cifra destinata però [illegible] scendere nel [illegible] delle trattative.*

In tutta la regione non sono molti i fabbricati da ristrutturare posti in vendita ed [illegible] ogni caso [illegible] richieste raggiungono quotazioni che gli stessi agenti immobiliari definiscono eccessive, soprattutto [illegible] si considerano gli oneri di ristrutturazione in continua ascesa.

«I valori del mercato immobiliare si sono stabilizzati — *si afferma nelle agenzie* — [illegible] [illegible] "boom" della [illegible] [illegible] terza casa è in declino, [illegible] non addirittura tramontato».

CASELLE, AEROPORTO DI GUAI FRA NEBBIA E RADIO PRIVATE

Lo scalo torinese è già stato paralizzato una volta, in questa stagione - L'Ils, e cioè il sistema di atterraggio strumentale, è stato bloccato più volte da interferenze radio - Il radiofaro è davvero primitivo?

CASELLE, AEROPORTO SFORTUNATO QUANDO C'E' NEBBIA

Torino e il suo aeroporto: binomio fra i più «chiacchierati» della vita cittadina, politica e . Le vicissitudini della società gestione sono ben note e hanno tenuto più volte banco sulle pagine dei giornali e nelle sedute del Consiglio comunale. Il recente cambio al vertice, Crespigni al posto di Paparo, è troppo recente per poter già essere valutato distacco.

E tuttavia Sagat e l'aeroporto sono di nuovo al centro dell'attenzione. In misura abbastanza marginale la prima, in effetti, più concretamente il secondo, nelle componenti più tecniche, vale a dire i sistemi di atterraggio guidato.

E' di pochi giorni fa, infatti, un'interrogazione dell'on. Costamagna (celebre per la produttività in fatto di interpellanze varie) rivolta al ministro dei Trasporti, per sapere qualcosa preciso quanto sta accadendo a Caselle in te di assistenza al volo.

La nebbia ha già paralizzato una volta, nella stagione appena iniziata, lo scalo torinese. L'Ils, «*Instrumental landing system*», sistema di atterraggio strumentale, stato bloccato da interferenze radio. Il Par, radar di precisione per l'atterraggio guidato (vale a dire il pilota guidato dal radarista di terra, che gli dice le manovre da compiere) chiuso. Esiste solo Deacon, un radiofaro che Costamagna definisce «*primitivo e poco affidabile*». Tutto ciò premesso, prosegue Costamagna, che cosa si pensa di fare?

Il ministro, forse, non ha ancora risposto, data la situazione Ma, a Caselle, le risposte le abbiamo chieste al direttore del controllo volo, Vincenzo Conti: «*Rispondo due punti: il Deacon e il Par. Per ciò che concerne il blocco dell'Ils causa di interferenze radio, mi pare che se sia già parlato esaurientemente. Dunque, il Deacon: è un radiofaro nuovo, installato da pochissime settimane. è affatto primitivo: semplicemente dei limiti alti. Mi spiego meglio: se con l'Ils necessaria una visibilità minima "ics" in certe condizioni, Deacon necessita, a parità condizioni, di visibilità "due volte ics"*.

«*Sono rapporti esemplificativi, lontani dalla realtà. chiariscono che il Deacon non poco affidabile, né insicuro. Se quella visibilità "due ics" c'è, il pilota riattacca e se va. Pericoli, dunque, non sono, l'apparecchio, lo ripeto, è nuovissimo. I suoi limiti sono strutturali, fatto così serve per certe cose, non per altre*».

Per quanto concerne il Par, Conti spiega: «*Ammesso dipendesse solo me, e non è così, io potrei mantenere un servizio come l'atterraggio guidato in voce, per tre diversi motivi. Il primo è che sono sempre meno gli aerei che lo usano. Alcuni militari, come l'F-104 (ma l'MRCA Tornado ha l'Ils) alcuni civili privati. Quindi, il servizio diventa pesantemente antieconomico. Secondo motivo, di massima importanza: un buon radarista Par deve tenersi in continuo allenamento. Se fa un atterraggio ogni dieci giorni, è abbastanza addestrato. E diventa un rischio affidargli la responsabilità di guidare pilota. Il pilota, dal canto suo, quanti Par richiede? Magari uno ogni sei mesi, tanto per fare un controllo incrociato con l'Ils. Anche lui, quindi, poco allenato. L'atterraggio in Gca, vale a dire guidato alla voce (il radarista al pilota le variazioni in quota e in gradi da apportare alla rotta, per seguire il sentiero di discesa, e pilota deve eseguirle alla lettera alla cieca) richiede addestramento ed affiatamento continui fra piloti e mini radar. Altrimenti, meglio lasciar perdere. Esattamente situazione attuale, non solo a Caselle, ma ovunque in Europa. Il terzo motivo che le apparecchiature necessarie, in pratica, le fabbrica più nessuno e non si possono, quindi, aggiornare tecnologicamente. Il Par invecchia, perché non serve più*».

Alcune compagnie, infatti, non qualificano i loro piloti per il Gca (la Twa è fra queste, esempio), sapendo bene che non verrà usato. Quanto interferenze, il discorso vecchio: le radio private trasmettono tutte su frequenze vicine, e da postazioni vicine (in collina) si creano interferenze fra le medesi onde radio che generano «spurie», vale dire frequenze «vaganti» che raggiungono i 109 Megahertz circa della frequenza Ils interferiscono.

La singola radio (recentemente finita sotto Radioflash, che ha protestato, giustamente, la sua innocenza) non dà alcun fastidio. E' la sommatoria casuale delle frequenze che crea il caos. Anche alcune macchine elettriche di aziende private producono gli stessi effetti. La soluzione?

Esiste, e si chiama Mls. Significa «*Micro landing system*», e è altro che un Ils a microonde. Sulle cortissime lunghezze d'onda non si verificano interferenze di sorta. Senonché occorrerà cambiare tutti gli apparati terra (e sarebbe il meno) e tutti quelli di tutti gli aerei. Un «business» colossale che vede darsi battaglia alcuni grossi nomi dell'elettronica.

Quando sul campo resterà il vincitore, allora probabilmente si inizierà la produzione vasta scala. Nel frattempo, i politici italiani dormono sulla legge di regolamentazione delle radio e delle tv private. Anche questo «business», ed anche qui la lotta è aperta. Se nel frattempo si blocca qualche aeroporto ogni tanto, in fondo è poi un grosso problema. Finché il blocco «prima» di un atterraggio: se fosse «durante», la colpa di chi sarà?

Mauro Benedetti

Consulto sul Piemonte tra crisi e sviluppo Per la Regione quattro «ricette» firmate pli

Si conclude oggi al teatro Carignano con Zanone, Altissimo e Pininfarina il convegno dei liberali sulle prospettive economiche piemontesi - Molte critiche alla giunta pci-psi-psdi

Il Piemonte tra crisi sviluppo: valanga di critiche e tante proposte i liberali chiudono oggi alle 17 al teatro Carignano una maratona che per due giorni li ha visti impegnati sul futuro della regione tra ieri ed oggi. A tirar le somme ci sarà il segretario nazionale Valerio Zanone. Con lui il ministro Renato Altissimo, il presidente dell'Unione industriale e deputato europeo Sergio Pininfarina, il capogruppo in Regione Attilio Bastianini e Vittore Catella.

Ieri, dalle 10 fino tarda sera i liberali del Piemonte sono confrontati con i problemi della recessione e quelli della ripresa. Attilio Bastianini, Sergio Marchini e Antonio Turbiglio hanno sfogliato con una lunga ed impietosa relazione il libro delle «*occasioni perdute dalla giunta pci-psi-psdi alla guida Piemonte*», rilanciando una analisi rigorosa su errori evitabili, scelte non fatte possibilità cambiamento.

«*Alla Regione chiede di governare con leggi semplici. Quelle del Piemonte confuse e paralizzanti. Non possiede piani di sviluppo recenti ha bilancio stremato che nega ogni possibilità di investimento. Dovrebbe stimolare l'azione dei comuni, ma fa*». La proposta dei liberali «*è per Regione più semplice che abbandoni campi di azione puramente declamatori, riduca le aree di interventi settoriali e disperse, concentri la spesa su iniziative capaci di incidere*». Il documento liberale s'apre coi dati della crisi.

La diagnosi liberale chiara. La ripresa economica dipende dal ciclo congiunturale negativo a scala internazionale. Ma l'Italia il Piemonte potranno approfittarne non saranno capaci di modificare alcuni elementi distorcenti.

«*La Regione per utilizzare quei pochi soldi in deve sapere che cosa fare* — continuano i consiglieri pli —. *Ebbene prima ci hanno presentato 84 progetti. Ora per confrontare la fantasia con la realtà chiediamo quelli un rendiconto. Poi si è passati a 19 progetti e infine a 11*».

Quattro le proposte per «*cambiare direzione di marcia*»: concreta valorizzazione del sistema delle autonomie locali, riduzione della burocrazia regionale per ritrovare la snellezza l'agilità che si richiedono ente di coordinamento, riesame di tutte le leggi per semplificare le procedure: ricostituzione di una significativa capacità di investimento bilancio regionale, da ottenere «*con l'eliminazione degli sprechi e delle spese disperse, con la revisione degli impegni di spesa, con contenimento delle risorse congelate a residuo passivo; rilancio degli enti strumentali per poter realizzare i progetti scelti*».

«*Ci vuole un assetto territorio più aperto nuovi sviluppi* — conclude il documento pli — *un'agricoltura più collegata all'industria, un settore industriale più equilibrato su produzioni tecnologia avanzata, turismo sostegno dell'economia di montagna formazione professionale diffusa*». Ieri per illustrare l'opinione degli operatori sono intervenuti il presidente della Camera di commercio Enrico Salza, Giorgio Frignani presidente della Federpiemonte, Bruno Pusteria della federazione regionale agricoltori, Corrado Ferro segretario regionale Uil, Lorenzo Gandini per i commercianti, Giuseppe Scaletti per gli artigiani. E, nel pomeriggio, Pierenrico Martin per la Federapi, Carlo Balbis per l'edilizia, Luigi Arisio dei quadri Fiat, Claudio Boccardo per i giovani imprenditori.

g. m. r.

MISSILI E TESTATE ATOMICHE SUPERPOTENZE FACCIA A FACCIA

Confronto ieri fra il consigliere di Reagan e il vicepresidente del comitato sovietico per la sicurezza - La polemica fra i due è stato il primo atto del convegno organizzato dal Centro studi Bertrand Russell

Faccia a faccia, il consigliere [redacted] del presidente degli Stati Uniti, William Van Cleave, [redacted] il vice-presidente del comitato sovietico per la sicurezza, Evgheni Silin. Invitati dal centro studi Bertrand Russel, parlano (tanto) di armamenti e (poco) di pace. Ad ascoltarli ci sono il sindaco Novelli, l'onorevole socialista Mondino, l'assessore [redacted] cultura della Regione Ferrero, [redacted] colonnello dei carabinieri, il generale della divisione nord-ovest

L'americano, chiaro di occhi e di capelli, abito grigio, accento largo e cantilena della gente del Sud, [redacted] si sbrac[redacted] e [redacted] alza il tono della vo[redacted] Ma il linguaggio [redacted] senza compromessi: all'attacco. *«L'Unione Sovietica [redacted] stato totalitario e, potenzialmente, espansionista. Ha continuato a costruire testate nucleari»*. Forse è pronta a usarle *«come usa i gas tossici in Afghanistan: ne abbiamo le prove»*.

Il russo, capelli neri [redacted] indietro dalla brillantina, faccia rotonda, occhiali che si spinge sul dorso del naso, se[redacted] la via della logica tentando di annodare una dimostrazione dietro l'altra. Parla italiano [redacted] la lingua straniera (per lui) contribuisce [redacted] rendere la voce conciliante [redacted] disponibile al dialogo. In realtà, [redacted] un *«falco»* anche lui e non molla.

Dice che gli americani sono *«ostinati»*, che cercano *«a ogni costo»* di realizzare dei *«progetti assurdi»* per installare dei missili nucleari ma che *«non riescono a trovare argomenti validi per giustificare in qualche misura queste azioni insensate davanti all'opinione pubblica allarmata»*.

William Van Cleave sostiene che [redacted] *partire dalla metà degli Anni Sessanta, l'occidente ha praticato un'autolimitazione unilaterale degli armamenti* [redacted] *il risultato che l'Urss è diventata fortissima»*.

Dimostrazione: *«tra [redacted] l'ottanta le spese militari statunitensi sono calate in termini reali del [redacted] per cento mentre le spese militari sovietiche [redacted] no aumentate a [redacted] tasso an[redacted] del 5 per cento. I russi hanno investito in armi 700 miliardi di dollari più degli americani»*. Adesso l'Unione Sovietica sarebbe in grande vantaggio e gli Usa devono recuperare per rinforzare i punti deboli. *«Corsa agli armamenti»?* Nossignore. Quello degli States [redacted] *modestissimo sforzo di modernizzazione»*.

Evgheni Silin: tutto il contrario. *«L'equilibrio delle forze nucleari Urss [redacted] Usa [redacted] accertato. Un rapporto del 1979 afferma che esiste [redacted] parità sostanziale fra le due potenze»*.

[redacted] dal 1979 al 1982? *«C'è stata la sostituzione degli "SS-4" e "SS-5" che avevano fatto [redacted] loro tempo [redacted] i più perfetti "SS-20". [redacted] cambio sarebbe stato eseguito [redacted] non alterare i rapporti di forza. Nel momento [redacted] cui l'Unione Sovietica installava un missile [redacted] ne smontava [redacted] o due [redacted] vecchi»*. Non solo. *«I vecchi sono stati demoliti insieme alle rampe di lancio»*. Con la sostituzione l'Ur[redacted] ci avrebbe addirittura perso perché *«gli "SS-20" trasportano tre testate nucleari ma la loro potenza è inferiore [redacted] quell'unica vecchia»* buttata fra i rottami. Ragionamento ardito: [redacted] *«modernizzazione»* per trovarsi peggio [redacted] prima?

«La Nato — sentenzia il russo — *non può mettere i* [redacted] *missili oltre quelli esistenti. Avrebbe una superiorità [redacted] una volta e mezzo nei vettori e di due volte nelle cariche nucleari»*.

[redacted] conti [redacted] tornano. Van Cleave è risoluto nel ritenere che l'Occidente debba armarsi per non trovarsi in stato di inferiorità. *«Sappiamo [redacted] ci rendiamo conto del pericolo che rappresentano i* [redacted] — ammette — *ma dobbiamo farlo»*.

[redacted] ribatte che *«le armi [redacted] porterebbero sicurezza all'Europa, ma aumenterebbero le possibilità [redacted] una guerra: un numero sempre maggiore di europei si rende conto di [redacted] spinto verso una trappola nucleare»*. L'opinione pubblica occidentale è preoccupata [redacted] in piazza per chiedere pace? *«Anche quella sovietica. A Leningrado migliaia [redacted] persone sono sfila[redacted] per strada»*. Incoraggiate dal regime. *«Chiedevano il di[redacted]. Degli americani: o dei partigiani dell'Afghanistan?*

Previsioni? Poco incoraggianti.

I rapporti fra le due super-potenze sembrano in una fase di stallo. *«Francamente* — ammette l'americano — *le propsettive [redacted] sono buone. Almeno finché l'Unione Sovietica continuerà [redacted] perseguire la supremazia militare e a considerare i negoziati sugli armamenti alla luce di questi obiettivi»*.

«Ma l'Urss — sostiene Silin — *segue con fermezza e coerenza una politica di pace. Lo [redacted] XXIV, XXV [redacted] XXVI congresso del Pcus. Ne sono una riprova [redacted] numerose iniziative di politica estera sovietiche volte a [redacted] la situazione internazionale»*. Come dimostrerebbe il buttarsi a pesce in ogni scintilla [redacted] conflitto dalla Corea, [redacted] Vietnam, all'Africa, [redacted] O le «pacificazioni» [redacted] Ungheria, Cecoslovacchia, Polonia, Afghanistan.

La Russia vorrebbe fare «pace» anche [redacted] gli Stati Uniti. *«Ma [redacted] gli Usa vanno avanti [redacted] quel passo non sarà certo agevole il progresso della trattativa»*.

Però Andropov ha detto che *«gli Anni [redacted] all'insegna della distensione non sono stati un episodio casuale. Non [redacted] una fase superata. Ad essa appartiene il futuro»*.

Lorenzo Del Boca

[redacted]

Magazzino Musicale Bra (Cn) aperto 7 giorni [redacted] 7 2000 mq di esposizione
Fino a [redacted] aperto tutti i giorni, il più vasto assortimento di pianoforti, organi elettronici, strumenti professionali. Prezzi bassi, serietà, assistenza, consegna gratis ovunque, noleggi leasing, rateazioni. Bra (Cn) Frazione Roreto. Tel. 0172 495.592.

Davvero un trauma per l'Università la creazione [redacted] dipartimenti?

«Ho partecipato ai convegni svoltisi a Trieste e [redacted] Milano sui dipartimenti, e ne ho ricavato la sensazione che i rettori e i direttori amministrativi presenti fossero tutti preoccupati per queste novità. Obiettivamente, si deve riconoscere che per molti anni non si [redacted] fatto niente per l'università e poi, in poco tempo, sono stati istituiti i dottorati di ricerca, i dipartimenti, promossi i concorsi per professori associati...».

Dietro la [redacted] scrivania, in una stanzetta dell'Istituto di mineralogia, il professor Germain Rigault pare proprio l'uomo che dicono sia. Scrupoloso, al di sopra delle parti, così [redacted] definiscono i colleghi. A questo docente è stata affidata la presidenza della Commissione di Ateneo che dove[redacted] partorire — e lo ha fatto — i progetti di dipartimentalizzazione. Il suo ruolo era anche di mediare, tenendo annodati i molti fili invisibili che regolano gli equilibri [redacted] potere dell'Università.

Un [redacted] adatto per stemperare le polemiche. La tesi delle «molte novità che hanno colto necessariamente impreparate [redacted] strutture accademiche», [redacted] sua, ma il professor Rigault la dosa prudentemente di fronte al taccuino del cronista.

La prudenza è [redacted] buona chiave per intuire le diffidenze che ha incontrato l'attivazione dei dipartimenti nell'ateneo torinese. Le obiezioni alla «novità» non sono mai [redacted] di principio. Chi, tra i 73 membri della Commissione [redacted] Ateneo, si è pronunciato contro la «dipartimentalizzazione», lo ha fatto adducendo la «scarsità di spazi, mezzi [redacted] personale amministrativo, a disposizione dei nuovi organismi [redacted] ricerca». L'Università si [redacted] schierata silenziosamente: la maggioranza [redacted] rimasta negli istituti, chi deciso a tirare diritto, chi ad attendere gli sviluppi della sperimentazione, mentre un terzo [redacted] professori e dei ricercatori ha optato per la «novità». Va [redacted] sé che 17 dipartimenti [redacted] pochi per un ateneo grande come l'Università di Torino.

Potranno funzionare o no, coesistere [redacted] no con le vecchie strutture. Oltre [redacted] questi problemi, oggi, la sperimentazio[redacted] solleva un terzo, «destabilizzante» per la precaria impalcatura che sorregge la gestione amministrativa, della didattica [redacted] della ricerca: il fatto che i dipartimenti comunque ci sono e [redacted] deve far loro spazio. A questo punto, la filosofia della prudenza non ha più ragione di essere. Ecco perché da settori dell'Università la sperimentazione è at[redacted] come l'occasione per razionalizzare l'apparato [redacted] assicurare all'ateneo un'immagi[redacted] di maggiore efficienza.

«L'industria, [redacted] mondo finanziario, gli enti locali hanno interesse che l'Università sia produttiva — [redacted] il professor Coluccia —. Chiaro che il coinvolgimento [redacted] queste forze [redacted] subordinato all'idea che l'ateneo [redacted] sé». Il professor Conte entra nel merito dei problemi: «L'istituzione dei dipartimenti rischia di [redacted] un trauma, perché il livello attuale di funzionamento delle strutture amministrative, malgrado [redacted] buona volontà del personale, riesce appena [redacted] far fronte alla gestione ordinaria. Si deve cogliere l'opportunità che offre [redacted] legge: l'autonomia amministrativa dei nuovi organismi fa sì che l'unico rapporto tra l'Università [redacted] i dipartimenti, di fatto, si riduca al bilancio preventivo approvato dal consiglio [redacted] amministrazione. La gestione [redacted] fondi sarà autonoma. Di conseguenza si potrà ottenere [redacted] snellimento [redacted] della burocrazia».

«Ad un trauma si arriverà comunque, perché mettersi in questa logica significa cambiare il modo di lavorare dell'amministrazione in molti uffici — ribadisce il docente —. Penso che si [redacted] arrivare ad una ridistribuzione perequata e più efficiente del personale. Penso anche ad [redacted] meccanizzazione dell'ufficio personale, ad un progetto [redacted] ragioneria centrale, con elaboratore collegato al Csi della Regione, e terminali nei dipartimenti. Il Politecnico [redacted] struttura automatizzata di questo tipo».

«Si fa [redacted] gran parlare [redacted] terziario superiore, [redacted] re avere un'Università di [redacted] livello — insiste il professor Conte —. Ebbene, è impensabile che si ottenga [redacted] scrivania per ogni docente solo con i fondi ministeriali. La situazione dell'Università [redacted] Torino è assurda. Mai nessun privato, né [redacted] banca pubblica, si sono sognati di dare [redacted] lira.

«La scelta dei dipartimenti investe il futuro del Piemonte: la struttura industriale della ricerca sarà condizionata dallo sviluppo dell'operazione. Magari, questo [redacted] un aspetto che non tutti capiscono. All'Università di Torino abbiamo centri scientifici di altissimo livello, e solo [redacted] certa miopia piemontese non se n'è accorta. Ma ha avuto il suo peso anche questa medio[redacted] immagine dell'ateneo».

Alberto Gaino

(3 - *Continua*)

Stasera al Circolo della stampa il libro delle edizioni Milvia

Tutti i castelli antichi della provincia novarese

Dopo Torino, Cuneo, Asti, Ivrea, Vercelli, Biella, il viaggio per castelli delle edizioni Milvia arriva a Novara. Il volume, ricco di illustrazioni [redacted] una presentazione del professor Angelo Del Boca, viene presentato stasera al Circolo della stampa in corso Stati Uniti 27. Sono previsti interventi [redacted] presidente della Regione, Ezio Enrietti, del presidente della provincia di Novara, Adelmo Brustia, del presidente [redacted] Consiglio regionale Ermanno Bensi, dell'on. Oscar Luigi Scalfaro e di molte altre personalità [redacted] politica e della cultura.

Una festa di gala, per un libro di gala, [redacted] prezzo alto ma relativamente contenuto, e comunque di notevole interesse. Un puntiglioso inventario dei manieri quasi dimenticati che costellano la provincia, [redacted] una carrellata di interventi sulla situazione politico-sociale della zona interessata sono l'ideale legame fra storia e presente, passato e attualità.

Nelle oltre settecento pagine, le vecchie pietre rivivono, [redacted] loro i nomi delle antiche casate [redacted] fecero risplende[redacted] di damaschi e broccati, le difesero, le aggredirono, le distrussero nelle interminabili battaglie di tempi ormai lontani.

L'apparato storico, imponente, non [redacted] comunque tutto in questa affettuosa rivisitazione [redacted] patrimonio di memorie e di ricordi.

PEPI MERISIO ALDO ROSSI
VIVERE LUNGO IL PO
introduzione di Toni Bisaglia
lire 34 000
bellissime fotografie per vedere il grande fiume [redacted] un disco per ascoltarlo

Zanichelli

CALABRIA
[redacted] SCALEA
Appartamenti in villini [redacted] complessi residenziali da 1-2-3 vani [redacted] 100-200 mt dal mare. Comodità di trasporto, forniti di ogni ge[redacted] negozi.
Prenotazione L. 1.000.000, resto dilazioni senza interessi fino alla consegna. Iva 2%.
COSTA BLU - v. C. Alberto [redacted] - Torino - Tel. [redacted]

Il Ristorante
AL DON ABBONDIO
è lieto di annunciare la
RIAPERTURA
dei suoi *rinnovati locali*
Sono gradite le prenotazioni
C. Moncalieri 466 - Tel. [redacted]

dp
ISTITUTO DENTALE PROTESI
Fossano (Cuneo) - Via IV Novembre 39
(Associato all'Università del Kentucky - Lexington - USA)

Una qualificata équipe esegue riabilitazioni parziali e totali della bocca in Analgesia ed Anestesia
— Protesi totali con metodo americano Hydro-Cast
— Protesi fissa - Ceramiche cosmetiche
— Otturazioni cosmetiche
— Terapia delle gengive e del paradenzio
— Cura dei bambini - Ortodonzia
— PREVENZIONE per adulti e bambini
— Mal [redacted] testa
— TEST CLINICI
Prenotazioni e visite 0172/62.677 - 62.751

monticone
C. Svizzera 28 ang. v. G. Medici
TORINO - Tel. 749.3878

Vendita promozionale TESSUTI dal 1° dicembre
PREZZI VERAMENTE ECCEZIONALI
pignari
TORINO - Via S. Teresa 11
Via Arsenale 4 - Tel. 512.372 - 546.985
Effettuata [redacted] al Comune ai sensi della Legge [redacted] del 19-3-80

INFORMITALIA ISTITUTO NAZIONALE IN[redacted]
CONTROLLI - INDAGINI - INFEDELTA' - ESITO ASSICURATO
Corso Vittorio Emanuele 107 - Tel. 511.024 - 638.682 - Torino

ARTICOLI REGALO
Nazareno Gabrielli
DA
BOIDI
via Marco Polo 15, Torino
(CROCETTA)
Listino preferenziale per le aziende

ECONOMICI

Gli avvisi si ordinano presso: TORINO, via Roma 80 - via Maroncelli 32; MILANO, via Gaetano Negri 6/10; BOLOGNA, via Indipendenza 24; BOLZANO, via Portici 30; BRESSANONE, via Bastioni 2; GENOVA, via E. Vernazza 23; GORIZIA, corso Italia 99; IMPERIA, via Bonfante 1; MANTOVA, corso V. Emanuele 3; MERANO, corso Libertà 33; MONFALCONE, via Duca d'Aosta 102; NAPOLI, via Roma 148; NOVARA, corso Mazzini 1; PADOVA, piazza De Gasperi 41; ROMA, via Quattro Fontane 16; ROVERETO, corso Rosmini 53/5; SANREMO, via Gioberti 47; SASSARI, portici Crispo 3; SAVONA, via Astengo 1; TRENTO, via Londron 1; TRIESTE, piazza Unità d'Italia 7; UDINE, piazza Marconi 9, oltreché presso tutti i corrispondenti della Publikompass S.p.A. Coloro che intendono inoltrare la loro richiesta per corrispondenza possono scrivere a: Publikompass S.p.A., corso Massimo d'Azeglio 60 — 10126 Torino. Il prezzo delle inserzioni deve essere corrisposto anticipatamente per contanti o vaglia. Esso risulta dal prodotto del numero di righe (minimo 3: la riga è composta di 40 battute, interspazi compresi) per la tariffa della Rubrica, con l'aggiunta, dalla imposta pari al [redacted]% globale.

La tariffa è di L. 2100 la riga: Rubrica 6: operai/impiegati L. 1525, tecnici L. 1320, dirigenti L. 1700. [redacted] 8 e 11 (domeniche) L. 1125. Avvisi urgenti della fissa o neretti: il doppio; [redacted] urgenti; [redacted] fissa o urgentissimi il triplo.

Il [redacted] l'inclusione nel [redacted] di lettere alfabetiche di richiamo in carattere maiuscolo (oltre quella iniziale) e per ognuna di esse sarà corrisposto un supplemento di L. 200. Coloro che desiderano rimanere ignoti ai lettori possono utilizzare il servizio cassetta aggiungendo al testo dell'avviso la frase: «Scrivere: Publikompass n... 10100 Torino»; l'importo del noto cassetta è di L. 500 per decade, oltre un rimborso di L. 1200 per le spese di recapito corrispondenza.
La Publikompass S.p.A. è a tutti gli effetti, unica destinataria della corrispondenza indirizzata alle cassette. Essa ha il diritto di verificare le lettere e di incanalare soltanto quelle strettamente [redacted] agli annunci, non inoltrando ogni altra forma di corrispondenza, [redacted], circolari o lettere di propaganda. Tutte le lettere indirizzate alle cassette debbono [redacted] inviate per posta e saranno respinte se [redacted] o raccomandate.

[redacted] speciale accordo [redacted] l'ISTITUTO BANCARIO SAN PAOLO DI TORINO e con la CASSA DI RISPARMIO DI TORINO gli avvisi possono essere ordinati presso tutte le Sedi e Dipendenze di [redacted] queste Banche esistenti in Italia.

ANNUNCI ECONOMICI VIA FILO
Gli annunci economici per La Stampa e Stampa Sera [redacted] essere ordinati a mezzo telefono al seguente numero [redacted] (3 linee con ricerca automatica).
Il relativo pagamento dovrà essere effettuato presso qualsiasi Filiale dell'Istituto Bancario San Paolo di Torino o della Cassa di Risparmio di Torino [redacted] le modalità che verranno fornite.

In tema di offerte di impiego o lavoro, l'editore ricorda che la legge 9.12.1977 n° 903 vieta discriminazioni sul sesso e l'inserzionista è impegnato a rispettare tale legge.

2 Affari e capitali

PRESTITI fiduciari e ipotecari [redacted] rimborso [redacted] a [redacted] anni [redacted] cambiali [redacted] dopo [redacted]. Credim, via [redacted] Doria 15 - Torino, [redacted] 549.622.
[redacted] effetti a [redacted] artigiani prestiti in [redacted]. Discrezione. Telefonare 550.7775.

3 Aziende, negozi

A.A. ABAMEC 638.038 - 679.664 cessione rilievo negozi. Visita in loco per valutazioni commerciali senza [redacted].
A.A. AZIENDAL MARKET 011 650.2175 Società [redacted] gruppo Casamercato Spa [redacted] vende attività di ogni genere e prezzo.
ALIMENTARI piscina comunale vero affare incasso 12 milioni mensili vendesi motivi familiari 35 milioni contanti. Tel. 595.237.
ALIMENTARI salumeria con alloggio zona Cascine Vica Rivoli punto di forte passaggio ottimo giro d'affari vendesi. Tel. 380.810.
AVVIATA rivendita di pane zona Francia Collegno ottimo giro d'affari incrementabile vende anche con poco anticipo. Tel. 380.810.
AVVIATISSIMA latteria borgata Parella ottima posizione punto di forte passaggio giro d'affari 400 mila giornaliero vendesi. Tel. 380.810.
AVVIATISSIMA pelletteria boutique abbigliamento in medesima posizione ottima clientela buon giro d'affari vendesi. Tel. 383.298.
AVVIATISSIMO bar corso Francia 4 vetrine angolare incasso dimostrabile 500 mila giornaliero. Vendesi. Tel. 383.298.
[redacted] centrale [redacted] per alcolico [redacted] [redacted] posti locali ottimo incasso giornaliero chiusura serale domenicale vende. Tel. 380.[redacted].
[redacted] Tv con laboratorio zona Statuto forte [redacted]. 28 milioni. Tel. 580.955.
LAVASECCO zona Miralfori con mini alloggio attrezzato 3 milioni mensile cedesi L. 14 milioni 500 mila. Tel. 580.955.
MARKET mini Madonna Campagne zona commerciale 300 mila al dì causa gravi motivi famigliari cede 15 milioni. Borna 505.164.
MERCERIA precollinare unica in zona ipsia conduzione 3 tabelle [redacted]. 18 milioni 500 mila. Tel. 580.955.
S. [redacted] bar [redacted] [redacted] in gerenza a competenti. Tel. 506.872.

4 Terreni

A Natale regalatevi in zona tranquilla e soleggiata nel Canavese 1000 mq di terreno L. 5 mila al mq. Studio Zeta 482.805.
CASAMERCATO 650.3805 [redacted] in [redacted] lotti di terreno [redacted] con coefficiente di cubatura 0,50 [redacted] 800 cadauno.
[redacted] presso Chieri vendesi terreno mq 1000 zona residenziale [redacted] struttura al tetto, villa bifamigliare. Tel. 359.606.

5 Locali e negozi

offerte

A. [redacted] a fiorenza bar con super adattabile a birreria o [redacted]. Pagamento agevolato. Tel. [redacted].000.
AFFITTASI [redacted] uso ufficio-negozio 40 mq circa via M. Gioia angolo via S. Quintino. Tel. ore ufficio 511.382 int. 227/257.
AFFITTASI villaggio i Lauri Vinovo ippodromo box per camper. Tel. 610.359 visite in cantiere sabato e domenica mattina.
AFFITTASI zona Viberti locali uso ufficio 130 mq centralino telefonico-telex. Grimaldi [redacted] 788.114.
CORSO Rosselli negozio 65 mq 2 vetrine cucinotta e servizi interni soppalco [redacted] 45 milioni Grimaldi 596.262.
FALLA II BERTINETTO vende laboratorio mq 40, zona via Cigna via [redacted] L. 18 milioni 500 mila. Tel. 741.2674.
IMMOBILIARETORO vende box auto, [redacted] cenza c.so Grosseto. Milione contanti [redacted] zioni. Tel. 849.761 - 553.204.

LA MOQUETTE A PREZZO RASO.
Grande vendita PROMOZIONALE
Data comunicazione al Comune di COLLEGNO Legge 80 del 19-3-80
MOQUETTES, MOQUETTES, MOQUETTES DI TUTTI I [redacted] E LE MARCHE

Alcuni esempi:
Valore — Realizzo
Boucle da L. 14.000 — L. 7.500
Velluto da L. 17.000 — L. 8.500
Disegnata da L. 25.000 — L. 13.500
e chilometri di scampoli a prezzi irrisori.
PIUMONI di tutte le marche

TAPPETI IN LANA

a prezzi IRRESISTIBILI
cm. 180 x 270 da L. 350.000 L. [redacted]
cm. 160 x 230 da L. 280.000 L. [redacted]
Scendiletto da L. 71.000 L. 50.000
e centinaia di altre occasioni.
APPROFITTATENE QUI! APPROFITTATENE
2344 AGENZIA 2P
TEXILFLOOR
c.so Francia, 87
B.ta Paradiso - Collegno
(a 100 [redacted] cavalcavia)
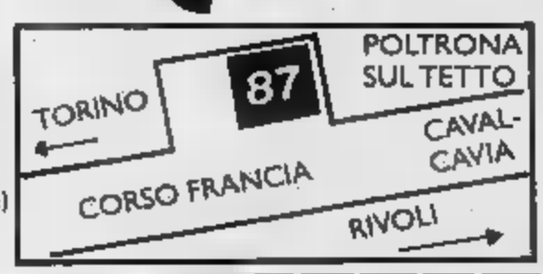

IMPORTANTE
Per gli acquisti di moquette [redacted] indispensabile venire con le misure dei locali.

15 Autovetture

A.A.A.A.A. NUOVA Concessionaria Lancia Autobianchi Lingarauto consegna sollecita A112 Junior Elite e Abarth, Delta, Trevi, Beta coupé e HP Executive. Lunghe rateizzazioni Savo. Importante esposizione vetture occasione Fiat, Lancia, Alfa Romeo, Renault, Volkswagen; rateizzazioni 36 mesi, minimo anticipo, consegna 20 ore. Lingarauto, c. P. Oddone 58, tel. 472.047; Lingarauto, c. Orbassano 72, tel. 581.008 (aperto [redacted] il sabato tutto il giorno).
ACQUISTANSI [redacted] piccole e grosse cilindrata anche semestrali. Massima valutazione. Pagamento contanti. Via S. Ottavio 32. Tel. 577.242 (aperto anche il sabato).
BFFARONI autoccasioni: A112 126 127 Ritmo benzina e diesel 131 131 diesel garanzia 1 anno rateazioni 36 [redacted] permute. [redacted] francia, corso Trajani 116.
ALFETTA 1.8 bianca TORA privato vende meccanica revisionata radio 6 milioni [redacted] dilazionati. Tel. [redacted] ore 19-22.
AUDI coupé GT 1900 TcZ4 accessoriata grigio scuro metallizzata privato vende 10 milioni 500 mila. Tel. ore ufficio 535.512.
AUTOVIP usato sicuro in garanzia tutte le marche pagamento sino a 36 mesi senza anticipo in Torino, str. S. Mauro 51, 241.761.
FORD Transit Cerro 100 diesel anno 77 a prezzo interessantissimo. Automotor via Cassini 46 zona mercato Crocetta tel. 505.858.
FUORISTRADA Toyota Land-Cruiser dicembre 80 collaudata autocarro accessoriatissimo unico proprietario. Automotor via Cassini 46 zona mercato Crocetta tel. 505.858.
GOLF Diesel 5 porte anno '80 [redacted] perfetta [redacted]. Automotor [redacted] Cassini 46 [redacted] Crocetta. Telefonare 506.858.
[redacted] Carlo [redacted] '76 azzurro metallizzato [redacted] con cura. Automotor, via Cassini 46 (zona mercato Crocetta); telefono 506.858.
PRIVATO vende Audi Coupé GT [redacted] TCZ4 grigio scuro metallizzato [redacted] mi[redacted] 500 mila. Tel. ore ufficio 535.512.

(continua)

MY DREAM
comunica il nuovo orario: 9,30-19,30 continuato

CLAUDE MONTANA
GIANFRANCO FERRÉ
PIERO PANCHETTI
FLYNG CROSS
ENRICO COVERI
M.EF GIRBAUD
GUY ROVER
TOUCHE UOMO
MICHIKO
CASTELBA JAC
GENTRY PORTOFINO
CLAUDE MONTANA
TIERRY MUGLER
ENRICO COVERI
MICHIKO
NORMA KAMALI
GENNY
PIERO PANCHETTI
COMPLIMENTS
LA MAISON BLU
M.EF GIRBAUD
ALAÏA

Torino - Via Carlo Alberto 9 - Tel. 8397635

Nuove accuse per Giudice alle Molinette

Il generale arrestato giovedì sera è piantonato in ospedale - Un altro mandato di cattura gli è stato notificato ieri

Un altro mandato di cattura ha raggiunto il generale Raffaele Giudice, ricoverato nel reparto detenuti delle Molinette. Le accuse sono pressappoco le stesse formulate nel mandato di cattura notificatogli ieri per ordine del giudice istruttore Aldo Cuva: corruzione, collusione, falso, associazione per delinquere e in contrabbando.

A firmare questo nuovo mandato è stato il giudice istruttore Mario Vaudano che, il ottobre dell'80, aveva arrestato per primo il generale per fatti connessi all'attività dell'Iso- il deposito di prodotti petroliferi di S. Ambrogio di Susa, di proprietà di Pietro e Cesare Chiabotto.

Giovedì Giudice è stato arrestato per connessi al contrabbando della «Domestic Petrol Service», Caraglio (Cuneo); le nuove accuse formulate dal dottor Vaudano si collegano invece al contrabbando di Bruno Musselli, petroliere che ha orchestrato il traffico illecito che vantava molte conoscenze tra uomini politici di spicco.

Che il comando generale della Guardia Finanza dal '74 '78 avesse favorito i traffici c'erano dubbi. Tanto per cominciare gli ufficiali che avevano scoperto le più vaste frodi petrolifere trasferiti e rimpiazzati con ufficiali compiacenti che avevano partecipato agli utili del commercio clandestino. Rimaneva solo da vedere se il generale Giudice stato all'oscuro di tutto, ha sempre sostenuto o se fosse pienamente consapevole delle manovre attuate vertice del Corpo per favorire i petrolieri.

processo attualmente in corso presso quinta sezione del tribunale e che vede Giudice imputato di collusione in contrabbando, ha testimoniato il 9 novembre generale Domenico Furbini, che dal giugno '75 al dicembre '76 stato comandante in seconda della Guardia di Finanza.

L'alto ufficiale, che ha dichiarato un grande rispetto per gli ufficiali Corpo, non aveva avuto il coraggio chiaramente Giudice ma sottolineato con forza l'espressione: «*Il comando generale il comandante generale*».

IL CENTRO E' «OFF LIMITS» PER SOSTA E PARCHEGGIO!

Da lunedì in tutta la «zona blu» non si potrà lasciare l'auto fra le 8 le 9 La giunta ha deciso la maniera forte per impedire gli ingorghi di Natale

Pare di assistere a bracciо ferro tra l'amministrazione civica e gli automobilisti. Dopo il rodaggio della rete dei trasporti, prende il via la fase per la limitazione del transito privato nel centro cittadino.

«Misure impopolari, ma necessarie». *La premessa è d'obbligo da parte del sindaco Novelli e l'assessore alla viabilità Rolando. I provvedimenti sono motivati fatto che negli ultimi tempi il traffico della circolazione privata aumentato.* «Un caso comune a le grandi città — *ha specificato il sindaco* —. A Torino, in particolare, e sembrerà un controsenso, anche la presenza dei cassintegrati. Poi ci sono le proteste dei sindacati del trasporto pubblico; il loro lavoro risulta più difficile delle automobili».

Complessivamente si dice che gli automobilisti torinesi sono molti più che, per diverse ragioni, meno rispettosi delle regole stradali. Quindi da lunedì cambia. Polso duro da parte giunta, decisa a far rispettare disposizioni in vigore da decenni, con novità: dalle alle 9 sarà vietato parcheggiare l'auto in tutta la zona blu (compresa tra corso Vittorio Emanuele, corso Umberto, piazza Solferino, via Pietro Micca, piazza Castello, via San Francesco da Paola; tutte queste strade escluse dalla limitazione straordinaria).

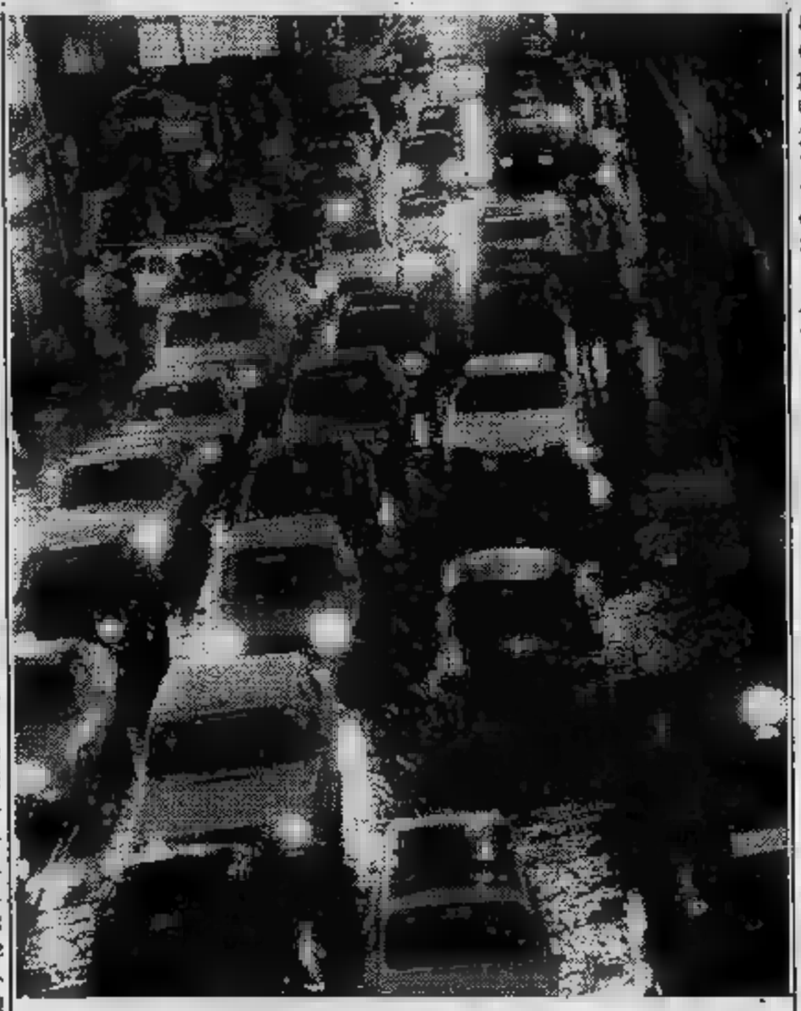

«DIFESA» DEL CENTRO, PRIMO ATTO: VIA LE AUTO

Questa decisione viene presa per sfavorire l'uso del mezzo privato per gli impiegati

«Tengono i posteggi occupati per tutto il giorno — *hanno detto Novelli Rolando* — i parcheggi devono essere utilizzati rotazione, come è sempre stato previsto, per rispondere esigenze della domanda».

Così durante giornata piccolo esercito vigili urbani e allievi vigili controllerà che sia rispettata la sosta oraria.

Duecento vigili controlleranno la zona blu, 16 «civich» sorveglieranno i parcheggi della zona disco, 130 si occuperanno del transito del mezzo pubblico, degli incroci di particolare importanza e dei mercati di via Madama Cristina e di piazza della Repubblica. Si preannunciano molte multe

Gli interventi previsti fino al 15 gennaio. Il periodo considerato «sperimentale».

Oltre a chi lavora in centro, i problemi sorgeranno per chi abita nel cuore di Torino. Tutto il centro zona disco. varranno i «permessi speciali» (quelli azzurri) per la sosta, mentre manterranno validità per il transito alcune vie. Fanno eccezione alcune categorie come i medici i portavalori.

A chi abita in centro ha l'auto l'amministrazione dice di le aree limitrofe alla zona blu o di servirsi dei parcheggi sotterranei di piazza San Carlo e piazza Bodoni. In particolare quest'ultimo, a oggi sottoutilizzato, è stato rammodernato. Presto avrà anche un circuito interno televisivo anti-furto. Sono state previste «tariffe politiche» e forme speciali di abbonamento, in tutto soltanto 500 posti.

Per il centro c'è bisogno nuovi parcheggi. «Abbiamo già previsto quello di Regina Margherita — *hanno detto sindaco e l'assessore* —, al posto dell'attuale caserma dei vigili del fuoco».

l. bor.

Domani ancora scopone Il mega-torneo continua

Organizzato da «Stampa Sera» - A Palazzo a Vela la seconda tornata eliminatoria - Targhe in argento per tutti, e premi in estrazione

La seconda «tornata» di qualificazione del maxi-torneo di scopone scientifico alla baraonda «Stampa Sera» - «Dal Negro» s'ini- alle 8 di domani al Palazzo a Vela via Ventimiglia 281: gara esclusivamente i possessori dei tagliandi gialli, 1025 2048.

I suddetti giocatori dovranno presentarsi settori di loro appartenenza (indicati cartelloni posti all'entrata) far registrare dagli arbitri il loro numero di gara.

Il pubblico che vorrà assistere potrà trovare posto ampie tribune sistemate ai lati salone gioco.

Alle 9,15 gli arbitri vari settori procederanno sorteggio degli accoppiamenti tenendo conto esclusivamente dei giocatori che hanno fatto registrare la loro presenza; dopo tale orario non saranno accettati eventuali ritardatari. *In proposito raccomandiamo giocatori di rimanere nel loro essere in grado di rispondere sollecitudine alla chiamata degli arbitri per l'inizio degli incontri.*

Il primo giocatore segnato cartellino di il primo ziere suo compagno sarà colui che «alzerà» la carta maggior valore nella primiera.

Al termine di ogni partita i due vincitori dovranno restituire il cartellino opportunamente compilato insieme con le e la biro. *I perdenti devono abbandonare il settore di gioco per non disturbare le partite in corso di svolgimento.*

Il torneo proseguirà, girone per girone, secondo lo «Schema Guasco», già predisposto e felicemente collaudato domenica scorsa.

Verrà effettuato intervallo 13 ore 14,30; per chi lo desidera, all'interno di Palazzo a Vela funzionerà un servizio di buf-

Sempre all'interno di Palazzo a sarà possibile ritirare la targhetta-ricordo argento (che spetta i concorrenti di domani che hanno effettuato l'iscrizione da lire 9000), dietro presentazione dell'apposito tagliando che stato rilasciato all'atto dell'adesione.

Si ricorda, infine, di conservare l'altra parte del tagliando perché è l'unico documento valido per il ritiro degli eventuali premi in sorteggio. L'elenco completo dei numeri verrà pubblicato su «Stampa Sera» di giovedì 9 dicembre insieme classifica finale torneo.

Le ultime iscrizioni vengono accettate Salone via Roma sino alle ore 19 di oggi.

Guido Tolazzi

L'unico ingresso funzionante domani sarà quello di Ventimi- 261, segnalato anche un grande striscione di «Stampa Sera».

PER DALLA RADIALE DI uno striscione «Stampa Sera» indicherà, ai camionisti, di svoltare a sini- Maroncelli e dopo metri immettersi, a destra, la Ventimiglia.

PER CHI SOTTO- DEL LINGOTTO: alla in Ventimiglia e svoltare a.

PER ZONA NORD: sul Polonia, poco oltre il Museo dell'automobile, l'indirizzo al a sinistra via Ventimiglia.

consigliamo la- negli parcheggi si trovano prima dell'ingresso di Ventimiglia, sinistra, il del sottopassaggio Lingotto.

Palazzo a Vela può giunto seguenti pubbliche: bus 74, 2, 17, 35, 40 e 49; tram 1 e 18.

S. Ambrogio: Mostra di pittori

inaugura oggi (e rimarrà aperta sino a mercoledì prossimo) a S. Ambrogio una mostra di opere dei pittori Eandi, Tabusso, Perugia, Roggino, Aime e di lavori di maestri elementari della che partecipato ad un corso di grafiche e pittoriche organizzato dalle direzioni didattiche e Comunità Montana Bassa Valle di Susa - Oeniachia. La mostra è stata allestita nella scuola elementare di via Trieste. aperta dalle alle 12 23 (domani), dalle 20 alle (lunedì e martedì) con l'orario di domani mercoledì, ultimo giorno.

FIERA D'INVERNO 1982
DALLA MONTAGNA E DALLE SUE TRADIZIONALI PRODUZIONI AGRICOLE ED ARTIGIANALI

UN'IDEA NUOVA PER UN DONO «DIVERSO» E GENUINO

Visitate lo stand realizzato dagli
ASSESSORATI ALL'AGRICOLTURA ED ALLA MONTAGNA DELLA PROVINCIA DI TORINO
in collaborazione con le Comunità Montane e le Cooperative vitivinicole torinesi

I prezzi di Settembre bloccati fino al 31 Dicembre

nei negozi e supermercati

SIMPATIA

Tovaglioli Amoi x 100	L. 680
Aceto Dea	L. 690
Tonno Marea gr 85	L. 860
Olio di semi di soia Dea	L. 1090
Olio Dea di girasole	L. 1390
Olio di mais Dea	L. 1690
Pelati Dea 1/2	L. 290
Pelati Dea 1/1	L. 580
Piselli medi Dea	L. 530
Fagiolini fini Dea	L. 560
Fagioli Spagna Dea	L. 550
Fagioli borlotti Dea	L. 520
Fagioli cannellini Dea	L. 490
Lenticchie [redacted] ceci Dea	L. 490
Birra Brugel 2/3 v.p.	L. 790

TORINO: [redacted]na Vanchiglia - S. Salvario Borgo Po - Centro - Lingotto

ARCOMARKET S.a.S. - [redacted] Santa Giulia 34
BERTOLINO ORESTE - via Martiri della Libertà 25
BEZZO GIUSEPPE - via Nizza 76
BACCHIS ANNA ELISA - c.so Casale 112
BODDA LUIGI - c.so Tortona [redacted]
BONZANO MARIA - via Rossini 1
BORGARELLO G. BATTISTA - via [redacted] 29
GOBETTO [redacted] - via Madama Cristina [redacted]
GOLF [redacted] GUERRA LOREDANE & C. [redacted] Maria Vittoria 37
CORNERO FRANCA [redacted] BODDA - via Vanchiglia [redacted]
CUSSOTTO TERESA - p.zza Galimberti 15
DIGIROLAMO VITANTONIO - via Tiziano 38
[redacted] di GAYET - via Principe Tommaso 7
FERRERO dr. MARIO - [redacted] Monferrato 1
GABRI LUCIANO - via Bruno Buozzi 4
GIACHINO [redacted] - strada Mongreno [redacted]
GIACHINO [redacted] - c.so Brianza 10
[redacted] - [redacted] Mazzini 5
[redacted] - via Nizza 223
[redacted] & CUNO[redacted] S.n.C. [redacted] Gran Madre di Dio 7
PAPER S.a.S. - via Madama Cristina 22
[redacted] TULLIO - c.so Dante 125
P.S. di PETTENUZZO LINO S.a.S. c.so Moncalieri 33

Zona [redacted] di Milano - Borgo [redacted] - Regio Parco

ARCOMARKET S.a.S. - c.so Vercelli 105
AVIDANO SILVANA - c.so Giulio Cesare [redacted]
BOCCALATTE FRANCO - via R. Martorelli 73
CIGLIUTTI - via Palestrina 28
CROSTA RITA - [redacted] Foroni [redacted]
CROSTA RITA - via Ponchielli 16
CAPUTO MARIA - via Cena 33
GINEPRO JOLANDA - c.so Giulio [redacted] 135
GONELLA [redacted] FRANCO s.n.c. - via V[redacted] 42
[redacted] ANTONIO - via Salassa 2
MASOERO LUCIANO - via Chiesa della Salute 65
[redacted] FRANCESCO - via Monterosa 84
RAVOTTI DELFINA - c.so Taranto 174
[redacted] - c.so Vercelli 112
[redacted] GUGLIELMO - strada Settimo [redacted]
TACCARDI TOMMASO - via Cigna 53

VIOLA SEVERINO - via Porpora 57
[redacted] VITTORIO - via Sansovino 65

Zona B.ta Cenisia - Centro S. Donato - B.ta Parella

ALEMANNO TULLIO - via [redacted] Jolanda [redacted]
ALLERINO CARLA - via Borgaro 47
BONAFINI NEVA - via Domodossola 65
CO.NA [redacted] MARTINO LUCIA - via Passalacqua 3
DIVITTORIO RIPALTA - s. Reg. Margherita 162
LA [redacted] - via Salbeltrand 1
[redacted] G. & [redacted]. - via Digione 27
[redacted] - [redacted] Principe d'Acaja 15
GONELLA FRANCA - p.zza Corpus Domini [redacted]
HONESTY MARKET - c. Reg. Margherita 280
MICROMARKET SVIZZERA S.n.c. - c. Svizzera 69
NICOLETTI [redacted] - via [redacted] Donato 49/bis
SACCO FLAVIO - p.zza Peyron 5
[redacted] LUCIA - via G. Medici 115
LONGO [redacted] - via [redacted] Donato [redacted]

Zona Crocetta - S. Paolo - S. Rita - Cenisia

[redacted] - via Di Nanni 82
[redacted] LUCIANO e [redacted] Buenos Aires 35/bis
BORDONE LUCIANO [redacted] WALTER via [redacted] - Jolly
[redacted] FELICE - via Marco Polo 9
[redacted] - vicolo Crocetta 7
[redacted] MIRELLA - via [redacted] Manno 57
DAMONTE ORESTE - via Bionaz [redacted]
PAPA' NOE' [redacted] PANIZZA Snc - via [redacted]
[redacted] ITALO - via Barletta 122
GIORCELLI BRUNO [redacted] C. S.n.c. via [redacted] Secondo 3
G. & B. di BELLINO [redacted] Snc p.zza Rivoli 14
[redacted] S.n.c. - via Moretta 21
PALMO S.r.l. - c.so Racconigi [redacted]
PENNONE BRUNO - via Caraglio 8
POGGIO FRANCO - via Mombarcaro 46 bis
TIERRE [redacted] ROLFO - via Di Nanni 76
T.M.V. TO-MICROMARKET s.a.s. via Asiago 51
[redacted] MARKET - c.so Siracusa [redacted]

Zona S. Rita - Mirafiori - Vallette

BROSIO SUPERMERCATI S.a.s. Via Tripoli 10
BROSIO SUPERMERCATI S.a.s. - via Capua 3
[redacted] S.a.s. - via F.lli Carle 42
BROSIO [redacted] S.a.s. - v. Baltimora 129
[redacted] - via Lagrange 11
[redacted] - [redacted] Sebastopoli [redacted]
E.S.A. [redacted] C. S.a.s. via Paolo Gaidano 19
[redacted] Snc - c.so Cincinnato 162
[redacted] ROSA - via Bernardino Luini [redacted]
[redacted] S.n.c. [redacted] Guido Reni 207
MINIMARKET SPADAFORA [redacted] C. [redacted] Negarville 19
PERRACHON MARIO TERESIO p.zza Guala 153
SUPERMERCATO [redacted]C. di MOSSO via Machenona 13
T.M.V. TO-MICROMARKET S.a.s. via Vandalino [redacted]
T.M.V. [redacted] S.a.s. via Lancia 124/3
T.M.V. TO-MICROMARKET S.a.s. via Sagra San Michele 55
CARRARO ANTONELLA - v. N. Sauro 1/B - Venaria
C.T.A. [redacted] - via Farinelli 36.
CROSTA [redacted] - via Lanzo 84 - 10148 - Torino

Cintura Torino Sud/Nord - Altre province

BRIZZI [redacted] - v. Torino 9 10040 Leinì (To)
CATTAINI MARIA [redacted] Torino 97, [redacted] - Settimo [redacted] (To)
SELF [redacted] viale XXIV Maggio 11, 10093 - Collegno (To)
SELF SERVICE LEGGE via De Amicis 2, - Borgata Paradiso - Collegno
F.LLI GIAI-VIA A. & G. v. XX Settembre 34 - [redacted]
[redacted] CONCETTA [redacted] Cavour 107 - 10091 Alpignano
D. & B. S.n.c. - v. Italia 51, 10036 Settimo T. (To)
E[redacted] FERGI S.r.l. via Trento 9 - 10048 Vinovo (To)
COOPERATIVE [redacted] GIAVENO [redacted] San Lorenzo 9, [redacted] Giaveno (To)
[redacted] via Alfieri 1, 10036 Settimo T.se (To)
MANTOVANI & FANTIN S.n.c. via Papa Giovanni 12, 10040 [redacted] (To)
G.A. di [redacted] via Torino 22, 10090 Castiglione T.se (To)
IL COLPO di CLARA S.n.c. [redacted] Italia 22, 10090 [redacted] T.se (To)
MARTINENGO MARGHERITA via Sestriere 23, 10048 Fraz. Garino - Vinovo
[redacted] v.le Giovanni XXIII 6, [redacted] Borgaretto (To)
[redacted] MARIO via Toscanini 1, 10040 Rivalta (To)
PATTONO [redacted] Castellazzo 25, 10043 Orbassano (To)
[redacted] & [redacted] MARIA via Consolata 9, 10036 Settimo T.se (To)
STELLA GIOVANNI [redacted] Torino 115, 10090 [redacted] Vica - Rivoli (To)
[redacted] 2000 [redacted] PASCULLI via Gozzano 20, 10040 Fr. Pasta - Rivalta
SUPERMERCATO ROSSINO S.n.c. c.so Francia 304, [redacted] Leumann (To)
T.M.V. [redacted] S.a.s. via Garibaldi [redacted], 10091 Alpignano (To)
T.M.V. TO-MICROMARKET S.a.s. [redacted] Repubblica 6, 10034 [redacted] (To)
TRIPODI MARIA IMMACOLATA p.zza Marconi 11, 10098 [redacted] (To)
CAMINO [redacted] Caudana 60, [redacted] Castiglione T.se
MINI MARKET di [redacted] via Juvarra 54/C, 10042 Nichelino (To)
COOPERATIVA [redacted] AGRICOLA Srl via [redacted] Secondo 35, [redacted] Givoletto (To)
ARBOR di FERRERO GIOVANNI [redacted] 120 [redacted] Carlo Canavese
PORCELLANA SECONDO & C. [redacted] Ivrea 89, 10089 Cuorgnè
[redacted] BRUNO via Genova 116, 1[redacted] (To)
[redacted] LUISA p.zza Vittorio Veneto 8, 10021 Cambiano (To)
M.C.M. Sas di MALABAILA & C. via Juglaris 20, [redacted] (To)
VIARENGO [redacted] viale Gramsci [redacted] 10095 Grugliasco (To)
STRADA [redacted] via [redacted] Nicola 6, [redacted]

ECONOMICI

15 Autovetture

[redacted] cambiali [redacted] 126, Panda, 112, Ritmo, 131, Alfa Romeo, Delta, Bmw, corso [redacted] 3, tel. [redacted].

[redacted] Panorama [redacted] Diesel fine [redacted] proprietario unico [redacted] nuovo vera occasione. Automotor [redacted] Cesalni 46 zona mercato Crocetta. [redacted].506.858.

18 Acquisto alloggi

[redacted] alloggio libero in Torino camera cucina bagno o monocamera con servizi [redacted] gamento contanti. Tel. 332.059.

[redacted] tinello c[redacted] bagno solo se libero pagamento per contanti. Tel. 687.634.

[redacted] proprietario camera tinello cucinino prezzo modico 530.722 ore negozio 640.7407 pasti.

ACQUISTO privatamente alloggio libero in Torino escluso M. Campagna di 1-2 camere cucina bagno. Telefonare 715.065.
CONFAR ricerca pied-à-terre libero veramente signorile recente zona corso Massimo d'Azeglio-San Maurizio. Tel. 519.017.

[redacted]

contanti [redacted] vendita del Vostro appartamento. Grimaldi [redacted] Umberto 54 tel. 506.918.

[redacted] paga contanti vostri alloggi qualunque zona Torino o cintura purché servizi [redacted]. Tel. 505.000 - [redacted]
IN[redacted]. ricerca in Torino alloggio di 2 camere cucina [redacted]. [redacted]. 516.283 - 518.[redacted].

L'ITALIA E' GRANDE

Per vendere o acquistare in tutta Italia un appartamento senza spostarti dalla tua città rivolgiti a Grimaldi la grande organizzazione italiana che fa «più piccola» l'Italia. Torino, c. Re Umberto 54, tel. 505.918.

[redacted] bilocale anche mansardato con [redacted] zi libero in [redacted] centro semicentro acquisto in contanti tel. 650.4096.
PRIVATO acquista alloggio o [redacted] pagamento contanti. Tel. al 779.481.
PRIVATO acquista appartamento libero in Torino. Telefonare 780.4741.
PRIVATO compra alloggio anche da mettere a posto purché libero pagamento contanti. Tel. 765.633 orario dei pasti.

SE

vuoi vendere rapidamente, realizzando per contanti e senza sorprese, scopri il «metodo» Grimaldi. Telefona al 797.1201

SOCIETA' acquista per investimento appartamenti e casette in Torino [redacted] Telefonare 535.535.
SOLO da privati acquisto camera tinello cucinino bagno qualunque zona purché decoroso tel. 587.712 orario lavoro.
SOLO dal proprietario acquisterei alloggio piccolo massimo 50 mq libero in zona semicentro. Tel. 532.196 pomeriggio 321.349.
SORELLE [redacted] acquistano in Torino o zone limitrofe 1-2 [redacted] pagamento in contanti. [redacted].

19 Vendita alloggi

A.A. FIDALCASE libero via Alessandria minialloggio ristrutturato soggiorno, cucinino, servizio L. 24 milioni. Tel. 959.1122.

A.A. FIDALCASE libero via Brandizzo 2 ca[redacted] servizio cantina L. 42 milioni dilazionabili. Tel. 959.1122 - 959.2001.

A.A. [redacted] di Campa[redacted] camere tinello cucinino servizi L. [redacted] milioni dilazionabili. Tel. 959.2001.

A.A. ZONA piazza Pitagora vendesi alloggio [redacted] salone 3 camere [redacted] doppi servizi mq 180 piano 7°. Tel. 741.2650.
A. ABICASE A libero [redacted] ampio salone 2 [redacted] tinello cucinino servizi mq 132 L. 116 [redacted]. Tel. 510.853.

A. ABICASE B libero corso Sebastopoli soggiorno 2 camere cucina [redacted] ingresso mq 95 L. 75 milioni 500 mila. Tel. 510.853.
A. ABICASE C libero pressi corso Regina camera tinello cucinino servizi ingresso mq 56 L. 49 milioni 500 mila. Tel. [redacted]0.853.
A. ABICASE D libero corso Peschiera camera tinello cuci[redacted] servizi ingresso mq 50 L. 41 milioni 500 mila. Telefonare 556.805.

A. ABICASE E libero adiacente via Cigna ampio camera tinello cucinino [redacted] terrazzo 80 mq 62 milioni 500 mila. Tel. 510.853.
A. ABICASE F libero S. Benigno 13 km da Torino recente 3 camere cucina bis[redacted] box lavanderia, 105 milioni. Tel. 510.853.
A. AFFARE casetta libera in Torino su 2 piani per compl[redacted] 4 camere cucina bagno ter[redacted] Sergi dilazioni tel. [redacted].
A. ATTICO borgata Paradiso [redacted] libero [redacted] tinello cucinino bagno molto ampio. Tel. 411.0138.
A. [redacted] corso Moncalieri salone [redacted] camere cucina bagno ampio [redacted] volendo box L. 183[redacted]lioni. Tel. 687.834.
A. VENDESI via Gioberti libero camera cucina [redacted] servizio cantina[redacted]9.
[redacted] via Nizza libero [redacted] camera cucina bagno [redacted] 38 milioni dilazionabili. Centraledile tel. 530.163.
ADIACENZE corso Marconi (via Campana) in stabile [redacted] ingresso 2 [redacted] cucina 45 milioni 900 mila. Tel. 519.017.
ADIACENZE corso Emilia su corso G. Cesare 4 camere cucina servizi mq 110 con riscaldamento centrale 38 milioni. [redacted].
[redacted] Chiesa [redacted]a libero 2 camere tinello cucinino servizi mq 80 ottimo stato. Prezzo buono. Tel. 505.921.

AFFARE A [redacted] libero [redacted] in signorile palazzina ampio [redacted] vani giardino possibilità 50% mutuo fondiario non indicizza[redacted] o [redacted] zioni al 15%. Telefonare 519.017.

AFFARONE

Cercenasco, centro paese, privato vende 180 milioni casa indipendente con 2 alloggi, 3 box, 800 mq terreno, con possibilità ampliamento. Dilazioni, permute. Telefonare 011 858.842 - 950.8764.

ALLOGGETTO arredato vendo libero (oppure garantito con forte reddito) residence Mirafiori solo 30 milioni. Tel. 480.202.
ALLOGGIO libero signorile (via Tripoli) 2 ampie camere cucina abitabile bagno 2 balconi 1° piano. Telefonare Bertelli 549.426.
ALLOGGIO libero Parella sala 3 camere cucina bagno ingresso mq 130 L. 97 milioni dilazionabili. Tel. 687.834.
ALLOGGI[redacted] 2-4 [redacted] in [redacted] Milano stabile ristrutturato a partire da 5 milioni e mutuo. Tel. 304.914.
ALLOGGIO [redacted] cucina [redacted] via Sempione recente 46 milioni dilazionabili. BIB 519.977.
ALPIGNANO libero in recente costruzione alloggio di camera cucina ingresso bagno ripostiglio cantina box. Gabetti 958.9483.
[redacted] D [redacted] libero signorile (via Bava): salonicino 2 camere [redacted] cucinotto [redacted] servizi vendo tel. 480.202.
BEINASCO libero piano alto 2 [redacted] tinello cucinino servizi possibilità box Grimaldi Re Umberto 54 tel. 505.917.
CARMAGNOLA centro storico casetta libera parzialmente da restaurare 150 mq coperti cortile privato terrazzo 53 milioni 500 mila affare. Grimaldi 508.484.
[redacted] subito [redacted] quattro camere cucina servizi L. 86 milioni pagamento dilazionato. Telefonare 531.310.
[redacted] libero signorile [redacted] U. Sovietica 2 camere tinello cucinino servizi posto auto 70 milioni. Tel. 531.310.
CASABIANCA [redacted] subito corso Monte Grappa tre [redacted] cucina servizi termo-ascensore L. 85 milioni. Telefonare 531.310.
[redacted] piazza Crispi tre camere tinello cucinino servizi L. 52 milioni pagamento dilazionato. Te[redacted]nare 531.008.
[redacted] libero zona Barca rustico abitabile di quattro vani cantina cortile 30 milioni dilazionati. Telefonare 531.008.
CASABIANCA vende stupendo [redacted] in stabile signorile di fianco a la Rinascente mq 50, L. 70 milioni. Telefonare 531.310.
CASABIANCA 531.008 libero via O. Vig[redacted] appartamento di due camere tinello cucinino servizi, 56 milioni dilazionati.
[redacted] 531.008 [redacted] Grugliasco signorili stesso stabile alloggi di varie dimensioni da 38 milioni a 80 milioni.
[redacted] B 650.3805 liberi 1-2-3 camere tinello semirecente quasi centrale. Dilazioni. Aperto sabato pomeriggio.
[redacted] D 650.3805 libero Nichelino via Vernea recente 2 camere cucina bagno L. 51 milioni dilazionabili.
CASAMERCATO D 650.3805 libero via Paoli (Stadio) 2 camere tinello cucinino servizi lire 68 milioni rateabili.
CASA-NOVA libero corso Francia (Collegno) alloggio recente di soggiorno 2 camere tinello cucinino bagno. Tel. 337.634.
CASCINE Vica libero recente 4° piano ampio in[redacted] 2 camere tinello cucinino bagno, L. 66 milioni. Il Portico 972.384.
CASCINE Vica libero corso Francia [redacted] salone 3 camere cucina doppi servizi dilazioni permute. Telefonare 958.1525 - 953.4307.
CENTRALISSIMA via Lagrange libera monocamera mansardata con bagno in stabile signorile 54 milioni. Tel. 539.962.
CENTRALISSIMO libero (via C. Alberto) salonicino 2 camere tinello bagno 72 milioni 900 mila occasione. Telefonare 519.017.
CENTRALISSIMO piazza Statuto monolocale libero con servizio ascensore 10 milioni più mutuo. Tel. [redacted]
CENTRO via Des Ambrois 4 camere cucina servizio ingresso occupato 5° piano epoca 90 mq 20 milioni. Grimaldi 596.262.
CIT Turin via Morghen libero soggiorno 2 camere cucina bagno ingresso ripostiglio 95 milioni. Tel. 539.962.
CITTADELLA A via Di Nanni (adiacenze) libero ingresso 2 camere tinello cucinino bagno 2 balconi termo cantina posto auto L. 55 milioni mutuo dilazioni tel. 519.260 532.170.
CITTADELLA B corso Vittorio libero monolocale con servizio da ristrutturare. Telefonare 519.260 - 532.170.
CITTADELLA C piazza Crispi libero ingresso [redacted] servizi cantina L. 25 milioni dilazionabili. Tel. 519.260 - 532.170.
CITTADELLA D corso Traiano (via Tonale) libero 2 camere tinello cucinino bagno cantina L. 39 milioni. Tel. 519.260 - 532.170.
COLLEGNO c. Francia libero piano alto ingresso camera tinello cucinino servizi volendo box vero affare. Tel. Bit 442.369.
CORSO Francia adiacente piazza Bernini libero soggiorno 2 camere cucina servizi in stabile d'epoca. C.V.I. 383.570.
CORSO G. Ferraris adiacenze libero signorile salone 2 camere tinello cucinino biservizi 148 milioni. Grimaldi tel. 329.9007.
CORSO G. Ferraris prestigioso libero salone sala pranzo 3 camere cucina 4 servizi box 4 auto piano alto. C.V.I. 383.570.
CORSO Massimo d'Azeglio vendesi libero signorile piano alto salone 2 camere cucina biservizi. Elite Case 506.538 - 502.918.
CORSO Novara (Via Bologna) in stabile decoroso vendesi alloggio libero recente 2 camere tinello servizi. Tel. 544.556.
CORSO [redacted] libero [redacted] tinello cucinino bagno termo ascensore 25 milioni più mutuo. Centraledile tel. 530.163.
[redacted] S. Maurizio (Mole Antonelliana) libero interamente rinnovato soggiorno 1 camera cucina servizi [redacted]. Tel. [redacted].922.
[redacted] San Maurizio 75, splendida costruzione, vista collinare, salone 3 camere cucina 2 ingressi 2 servizi, pagamento agevolato [redacted] mutuo Cassa Risparmio. Fiduciaria Immobiliare 558.956.
CORSO Sebastopoli [redacted] in [redacted]le recente ultimo piano soggiorno [redacted] tinello cucinotto servizi possibilità dilazioni. Studio Latina 549.650.
CORSO U. Sovietica 2 camere cucina servizi ingresso 80 mq occupato balconi cantina 3° piano 27 milioni 500 mila Grimaldi 591.292.
CRIMEA 585.801 vende libero via Barletta ampio 2 camere tinello cucinino ingresso bagno ripostiglio mq 85 L. 76 milioni.
CRIMEA 585.801 vende libero corso Taranto altezza piazza Derna recente camera tinello cucinino bagno. Piano 3° mq 60.
CRIMEA 585.801 vende libero corso Telesio signorile 2 camere tinello cucinotta ingresso bagno ripostiglio. Mq 90 piano 5°.
CRI[redacted] vende libero B. Lanzo camera cucina ingresso bagno rimesso a nuovo piano 1°. L. 33 milioni dilazionabili.
CRIMEA 585.601 vende libero corso Palermo (via Bergamo) camera cucina bagno posto auto rimesso a nuovo L. 35 milioni.
CROCETTA libero 3 camere cucina servizi ingresso cantina 2 balconi 4° piano 85 mq. Grimaldi 596.262.
CROCETTA libero subito ampio ingresso camera tinello cucinino bagno cantina L. 39 milioni. Immobiliare superga tel. [redacted]

CROCETTA

libera angolo corso Galileo Ferraris casa d'epoca signorile ampio ingresso soggiorno 2 camere cucina possibilità biservizi 116 milioni meno mutuo. Telefonare 501.717.

DRUENTO libero in palazzina nuova ampio camera tinello cucinino 2 terrazzi box 60 milioni. Nordimmobili 749.5000 - 749.270.
EDILFIN vende libero corso Peschiera salonicino 3 camere tinello soffitta cantina permute L. 190 milioni tel. 506.644/5.

(continua)

Crisi «Iveco»: piano d'impresa è la cura pci

Il pci, affinché l'Iveco superi la crisi, occorrono tre condizioni fondamentali: un intervento dello Stato, che sostenga il settore dei veicoli industriali e dei sistemi di trasporto; la definizione di un piano d'impresa dell'Iveco per il rilancio, un'adeguata politica rivendicativa da parte del movimento operaio in grado di gestire l'accordo sulla integrazione e di ristrutturazione.

Lo ha detto il segretario provinciale della federazione torinese del partito comunista, Renzo Gianotti, ieri sera, al Teatro Infernotti di Palazzo Carignano, dove, alle 21,15, è incominciata la Conferenza nazionale del pci sulla Fiat-Iveco (23 mila dipendenti in Italia, di cui 13 mila a Torino; 113 mila mezzi venduti nel 1981).

Da quel palco, dal quale nel pomeriggio parlerà il responsabile economico del partito, Gerardo Chiaromonte, ieri Gianotti ha avanzato la proposta di istituire un tavolo comune tra governo, Regioni, imprese e organizzazioni sindacali *«per definire interventi che sappiano coniugare la programmazione del territorio, in particolare nel comparto trasporto, merci che persone, il mondo della produzione»*.

In sostanza, per i comunisti, il veicolo industriale, l'Iveco, può rappresentare un terreno di verifica per il patto dello sviluppo, per l'intesa tra lavoratori, imprenditori, professionisti e cultura, patto che il pci ha appena proposto, proprio qui in Piemonte.

Dalla lunga relazione di Gianotti, dunque, è soprattutto la volontà del suo partito di contribuire al superamento della crisi dell'Iveco. La sostanza propositiva e positiva è superato di gran lunga gli aspetti critici nei confronti dello Stato e dell'azienda. Sono stati individuati e denunciati i responsabilità dell'uno e dell'altra, ma ha prevalso la pacatezza e la ricerca delle soluzioni.

Il pci non vuole il *«tanto peggio tanto meglio»*. E' una politica, questa, che costerebbe carissima, anche ai lavoratori e ai comunisti, da tempo preoccupati della situazione e delle prospettive del Gruppo Fiat, come confermano le iniziative del partito a partire dal febbraio '80, ha ricordato Athos Guasso.

Dicono i comunisti: negli ultimi due anni l'Iveco ha ridotto il numero dei dipendenti di diecimila unità (stabilimenti esteri compresi); il suo fatturato su quello globale Fiat è sceso dal 22,7 al 20,7 per cento, mentre gli oneri finanziari sono saliti dell'1,7 al 5,2 per cento sul fatturato. Sia la Migur sia l'Unic France hanno chiuso i bilanci '81 con pesanti passivi. Sono appena stati annunciati 1350 licenziamenti negli stabilimenti tedeschi, nei primi sei mesi di quest'anno le vendite sono scese del 15-17 per cento. Stato di crisi, il ricorso alla cassa integrazione si fa sempre più massiccio.

r. bo.

Una vendita a favore degli animali

Da oggi fino a mercoledì 8 dicembre è in atto presso la sede dell'Ente nazionale per la protezione degli animali, in via San Francesco da Paola 30, la vendita a beneficenza a favore del Canile. Orario continuato dalle 10 alle 18.

SESTRIERE, ORA NON NEVICA MA CI VOGLIONO LE CATENE

Squarci d'azzurro lasciano sperare in una buona domenica - Per la prima volta in molti anni verranno aperte le piste già all'inizio di dicembre - Tre metri di neve

DIFFICOLTA' CON LA NEVE DUE CHILOMETRI A MONTE DI PRAGELATO

Non nevica più, questa mattina, al Sestriere. Il cielo ha frantumato il grigio e ieri le macchie scure che lasciano sperare, più tardi, in squarci d'azzurro. Solo la nebbia è in agguato, quella nebbia ben nota intorno alle due Torri, anche se tutti, qui, fanno gli scongiuri.

La stagione nuova è alle porte, per la prima volta in sette anni si possono aprire le piste, almeno una gran parte delle piste, già all'inizio di dicembre. Sedici, diciassette impianti sono pronti a iniziare il carosello bianco che durerà fino a primavera. Gli altri, quelli di più alta quota, sono fermi, ancora, per motivi pruduenziali, e certo per mancanza di neve. Anzi.

«Non possiamo mandare la gente lassù in alto — *dicono alla direzione degli impianti* — e non perché le piste siano pericolose. Se ci fosse la certezza che gli sciatori si limitassero alla pista si potrebbe anche aprire. E' che c'è sempre qualcuno che finisce fuori, nei canalini o in neve alta. E allora il rischio di slavine diventa concreto, non possiamo, non vogliamo rischiare».

E, sono tre metri di precipitazioni, un metro e quaranta di altezza effettiva del manto nevoso, il pericolo c'è, eccome. Quindi soltanto le piste basse sono aperte e, forse, l'anfiteatro. Per le altre occorrerà aspettare ancora un po', che il freddo blocchi la neve al suo posto, che non ci siano più rischi.

Il vero problema riguarda la strada. Fino a ieri a mezzogiorno era impraticabile senza catene e chiodi a partire da Pragelato. Molte auto e persino i pullman di linea, pur attrezzati, si sono trovati in difficoltà. Chi era senza catene (e la foto è un chiaro documento) si è bloccato lungo i tornanti rendendo impossibile il passaggio agli altri e creando una poca confusione. Affari d'oro per i venditori di catene: una coppia per una Ritmo costa 45 mila lire, montaggio escluso per chi sa far da sé.

Per il resto, tutto è pronto per la grande invasione del weekend. Un consiglio: la strada, dalla parte di Cesana, è assai più praticabile, la maggiore pendenza limita la presenza di neve e ghiaccio agli ultimissimi chilometri e si può pertanto ritardare al massimo il montaggio delle catene. Chi ha i chiodi, invece, non ha problemi, sale agevolmente. La strada di San Sicario è sgombra, ma sugli impianti e nell'intero complesso turistico c'era segno di vita. Non è affatto certo che gli impianti funzionino: c'è molta meno neve, quaggiù.

mab.

L'urologo è di chiara fama perciò i pazienti aspettano

Il presidente delle Molinette spiega le lunghe attese (tre anni) ma la struttura non è adeguata - Occorrono lavori a breve termine

Tre anni di attesa per entrare in ospedale sono troppi, non c'è dubbio. E per essere ricoverati nel reparto del professor Sesia, quello di urologia alle Molinette, c'è un'attesa di 180 settimane, giorno più giorno meno, circa tre anni.

Come è arrivati a questo punto? «I motivi sono diversi — *risponde Giulio Poli, già presindente dell'ospedale e ora vicepresidente dell'Usl 1-23 che gestisce le strutture ospedaliere torinesi* —. Prima di tutto c'è da considerare, senz'altro, la chiara fama del primario e della sua équipe che attira pazienti dal Piemonte e anche da altre regioni, al Nord e al Sud. In secondo luogo c'è sicuramente una struttura non adeguata, infatti il reparto di urologia è compreso nei "lavori" che dovremo fare a breve termine».

Alle Molinette nel 1981 sono state ricoverate 50 mila persone per un totale di oltre 500 mila giornate di degenza. Solo nel reparto di urologia sono stati compiuti 657 interventi chirurgici e 600 interventi in endoscopia. Un numero notevole.

«Così com'è alto il numero dei ricoveri nell'intero ospedale — *commenta Poli* — anche perché l'"Ospedale" continua ad essere l'ancora di salvataggio, il punto di riferimento delle ansie dei malati. E tutto finisce sempre sulle sue spalle.

Ma il famoso «filtro» sul territorio che è stato?

«Si sta formando, ma i tempi sono lunghi, un po' perché mancano le strutture e un po' per certe pigrizie culturali e professionali di alcuni medici che preferiscono scaricare le loro incertezze diagnostiche».

Parliamo dell'accettazione amministrativa delle Molinette, da qualcuno contestata...

«L'abbiamo fatta per assolvere a due funzioni: la prenotazione degli accertamenti diagnostici e quella dei letti. Se per il primo punto si tratta di risolvere difficoltà tecniche di coordinamento, per il secondo abbiamo avuto qualche problema in più. L'ingresso in ospedale, però, è garantito ora da una graduatoria che tiene conto delle reali necessità. Altro discorso, ovviamente, è per i casi urgenti che passano dal pronto soccorso».

«Purtroppo un buon numero di ricoveri può considerarsi ingiustificato, ma con l'accettazione amministrativa non facciamo certo da filtro a questi. E' compito dei medici. Il nostro sistema, è vero, crea discussioni ed è anche per questo motivo che, sebbene ci siano altri tentativi ed altre sperimentazioni in Italia, rimane unico. Almeno per ora».

«Naturalmente — *conclude Poli* — il problema dell'urologia non può venire risolto dall'accettazione amministrativa. Dipende dalla richiesta enorme che abbiamo per quel reparto. Un esempio? All'Astanteria di largo Gottardo l'attesa per il reparto urologico è di circa un mese».

dan.

Unicef a Valdellatorre

Domani alle 15 a Valdellatorre, nel salone parrocchiale, festa a favore dell'Unicef, organizzata dalle biblioteche di Valdellatorre e Givoletto; partecipano il coro alpino «La fonte», il «Gruppo Folcloristico San Donato» di Valdellatorre, il Coro Scuola Elementare Galimberti di Alpignano, i violinisti Ornella & Davide, il complesso Dado's Band, il coro Alba Nuova di Givoletto, il trio Watanabe; pianoforte e flauto, i «Bimbi del mondo», i bambini delle scuole elementari di Valdellatorre.

Salutera la manifestazione l'attore Franco Barbero. Ingresso lire.

PALAGHIACCIO ROTELLIERE

20 novembre 6 febbraio

biglietto ingresso unico via petrarca 39 per informazioni tel.

orario: feriali 15-17,15; 20,30-22,45; festivi 9-11,30; 15-17,15 (lunedì chiuso)

torino esposizioni

A figlio intelligente, regalo intelligente.

Per tuo figlio scegli un regalo intelligente, un regalo che gli serva qualcosa. Un regalo che lo metta a tu per tu con la tecnologia dei computers, che gli insegni a programmare, a risolvere problemi didattici, scientifici, e... perché no! a giocare con mille games possibili.

Da ABA ELETTRONICA, il maggior centro di minicomputers del Piemonte, troverai un'infinità di personal computers a prezzi incredibili delle marche più importanti: Commodore, Texas, Hewlett-Packard, Sharp, Casio, Apple. E in più, un simpatico omaggio.

ABA ELETTRONICA

Il Centro più completo a computer.

Torino - Via Fossati 5/C - Telefoni (011) 332065/389328

Fortumatta

Fortumatta, il jolly fortunato.

Con il jolly il tuo destino è già [illegible], ricevuto o [illegible] sempre fortunato.

Fortumatta, realizzato [illegible]

ERREMME
[illegible] (Porta Nuova) Torino. Tel. 545.605

IMAGE STUDIO

ECONOMICI

19 Vendita alloggi

EDILFIN vende libera villetta in Torino 5 vani biservizi tavernetta box giardino dilazioni e permute tel. 506.644/5.

EDILFIN vende libera casetta collina torinese 8 vani servizi luce acqua gas riscaldamento dilazioni e permute tel. 506.644/5

ESIM

ESIM A libero Vinovo (Villaggio Ippico) villa unifamiliare recentissima su 2 piani: p. terra salone cucina servizi, p. 1° 3 camere doppi servizi + mansarda, box per 3 auto, giardino. Mutuo, dilazioni, permute. Telefonare 512.012.

ESIM libera Parella (piazza Massaua) casa bifamiliare su 2 piani composta da 2 alloggi di soggiorno studio 2 camere cucina servizi disimpegni ampio locale seminterrato sottotetto usufruibile giardino box dilazioni permute. Telefonare 512.012.

ESIM liberi prima cintura stessa casa nuovissimi soggiorno 2 camere cucina 2 servizi disimpegni mutuo dilazioni permute. Telefonare 512.012.

ESIM libero attico recentissimo [redacted] signorile panoramico soggiorno [redacted] tinello cucinino [redacted] disimpegni terrazzo. Telefonare 512.012.

ESIM libero corso Casale soggiorno 2 camere tinello cucinino servizi a soli L. 74 milioni dilazionabili. Telefonare 512.012.

ESIM libero corso Siracusa piano alto recente signorile soggiorno 2 camere cucina doppi servizi disimpegni. Telefonare 512.012.

ESIM libero corso Grosseto recente panoramico signorile soggiorno 2 camere cucinotto servizi mutuo. Telefonare 512.012.

ESIM libero Collegno (B. Paradiso) recente panoramico ampio salone 2 camere cucina servizi terrazzi disimpegni. Tel. 512.012.

ESIM libero Parella luminoso ampio: 2 camere cucina servizi. Dilazioni, permute. Telefonare 512.012.

ESIM libero presso largo Tirreno 1982 par[redacted] ristrutturato soggiorno camera tinello cucinino servizi cantina e solaio. Telefonare 512.012.

ESIM libero Viberti recentissimo presso corso Montecucco soggiorno cucinotto camera servizi volendo box mutuo dilazioni permute. Telefonare 512.012.

ESIM libero via Cialdini recente signorile ampio salone 2 camere cucina doppi servizi 2 ingressi disimpegno. Telefonare 512.012.

ESIM libero via Pigafetta 1950 soggiorno camera tinello cucinino servizi dilazioni. Telefonare 512.012.

ESIM occupato centrale in bello stabile d'epoca 3 camere cucina servizi termo ascensore ottimo investimento. Telefonare 512.012.

ESIM

ESIM Z libera precollina villetta indipendente unifamiliare con giardino passo carraio su 2 piani composta da soggiorno pranzo cucina 3 camere doppi servizi. Dilazioni, permute. Telefonare [redacted]

[redacted] 547.470 libero corso Sebastopoli tre ca[redacted] cucina servizi piano alto termoascensore panoramico [redacted] pagamento.

EUROCASE B 513.725 frazione [redacted] Milano: 1-2 camere servizi da 28.500.000 compreso mutuo fondiario 15 milioni termoascensore costruzione recente facilitazioni.

EUROCASE D 547.470 libero Borgo Vittoria camera tinello cucinino servizi spazioso termoascensore facilitazioni pagamento.

EUROCASE E 513.748 libero corso Novara due camere cucina servizi piano alto termoascensore 47 milioni 600 mila dilazionabili.

EUROCASE F 513.725 libero adiacente c. Francia camera cucina servizi 31 milioni contanti 10 milioni resto comode rate mensili.

EUROCASE G 546.748 libero adiacente ospedale Maria Vittoria camera cucina spazioso servizio interno 31 milioni dilazionabili.

EUROCASE H 545.842 libero B. Milano (corso Verona) camera tinello cucinino spaziosissimo piano alto ottime facilitazioni.

EUROCASE I 556.387 precollina (via [redacted] no) alloggi occupati stesso stabile 2 [redacted] tinello servizi facilitazioni.

EUROCASE L 546.842 libero B. Vittoria camera tinello cucinino servizi cantina 5° piano termo ascensore. Facilitazioni.

EUROCASE M 531.000 libero corso Vercelli 2 camere tinello cucinino spaziosissimo cantina termo ascensore facilitazioni.

EXPOCASE

A libero lussuoso via Ventimiglia salone soggiorno 3 camere tinello cucinotto tripli servizi giardino box. Telefonare 505.208 - 504.263.

EXPOCASE B libero adiacente v. G. Reni prestigioso salone 3 camere cucina biservizi ingresso giardino box auto. Tel. 505.208

EXPOCASE C c. Giambone libero prestigioso saloncino 2 camere cucina servizi ingresso mq 130 L. 120 milioni, Tel. 505.208.

EXPOCASE D Cenisia liberi in casa signorile 1/2 camere tinello servizi ingresso a L. 48 milioni e L. 68 milioni. Tel. 506.458.

EXPOCASE E libero S. Rita via Barletta ampio camera tinello cucinino servizi ingresso cantina L. 48 milioni. Telefonare 504.263

EXPOCASE F via C. Alberto libero grazioso alloggetto di 2 camere cucina servizi ottimo investimento 44 milioni. Telefonare 505.208.

EXPOCASE G libero adiacente corso Belgio camera cucina servizi casa e alloggio ristrutturati L. 33 milioni. Tel. 506.458.

EXPOCASE H libero corso Traiano 2 camere tinello cucinino servizi ingresso cantina L. 78 milioni tel. 504.263 505.208.

EXPOCASE I (corso M. Grappa) via Fogazzaro libero 2 camere tinello cucinino servizi ingresso L. 64 milioni tel. 504.263.

FAILLA & BERTINETTO in palazzina prestigiosa, recentissimo, su corso Francia Collegno, salone 2 camere cucina servizi cantina. Volendo box auto. Tel. 741.2874

FAILLA & BERTINETTO corso Brunelleschi, piano alto, termoascensore, camera tinello cucinino bagno 33 milioni. Tel. 741.2874.

FAILLA & BERTINETTO vera occasione, termoascensore, 2 camere tinello cucinino bagno, Grugliasco, 36 milioni. Volendo box auto 15 milioni. Tel. 741.2874.

FAILLA & BERTINETTO 741.2874 libero corso Potenza v. Luini spazioso: camera cucina bagno termo ascensore, 39.500.000.

FAILLA & BERTINETTO 741.2874 affare v. Cigna v. Pesaro: ingresso camera cucina bagno cantina. 18.400.000 dilazionabili.

FAILLA & BERTINETTO 741.2874, libero corso Ferrucci corso Peschiera, in stato perfetto, ingresso camera cucina bagno cantina. Termo individuale 33 milioni 500 mila.

FAILLA & BERTINETTO libero Centro Europa recente: 2 camere cameretta cucina bagno box auto 85 milioni. Tel. 741.2874.

FAILLA & BERTINETTO 741.2874 libero in piazza Peyron, piano alto, termoascensore spazioso: 2 camere cucina bagno cantina.

FAILLA & BERTINETTO libero prestigioso, centrale mq 200, salone 4 camere cucina doppi servizi. Tel. 741.2874.

FIMINTER spa libero adiacente studio ampio soggiorno 2 camere cucina servizi ingresso L. 53 milioni. Telefonare 696.7121.

FIMINTER spa libero centro via S. Secondo soggiorno 3 camere cucina servizio biingressi L. 69 milioni. Telefonare 696.7121.

FIMINTER spa libero adiacente corso Vittorio ampio luminoso soggiorno 4 camere cucina biservizi ingresso. Telefonare 696.7121.

FIMINTER spa libero S. Salvario p. De Amicis: 3 camere cucinotto servizio ingresso L. 67 milioni dilazioni. Tel. 696.7121.

GABETTI 5767 vende centralissimo via Po 3 camere [redacted] servizio cantina 24 milioni di[redacted].

GABETTI 5767 vende liberi [redacted] casa adiacente corso Potenza via Cibi [redacted] 1-2 camere [redacted] tinello cucinino bagno [redacted] mutuo.

GABETTI 5767 vende [redacted] di Campagna via Viterbo camere cucina con angolo cottura bagno cantina, 44.500.000.

GABETTI 5767 vende adiacente piazza Massaua via Vandalino camere cucina ingresso bagno 27 milioni 500 mila dilazionabili.

GABETTI 5767 vende libero zona Aeronautica via Eritrea recente spazioso camera tinello cucinino bagno ripostiglio mutuo.

GABETTI 5767 vende li[redacted] via Onorato Vigliani recente piano alto 2 [redacted] tinello cucinino bagno cantina.

GEDIM corso Traiano in stabile recente signorile saloncino due camere cucina bagno, 33 milioni più mutuo fondiario e prestito a 5 anni al 10% a scalare. Tel. 517.566.

GEDIM di palazzina [redacted] vendiamo liberi, subito abitabili, appartamenti splendidi divers[redacted]. [redacted]. 517.566.

[redacted] zona Lucento in [redacted] recente panoramico 4 [redacted] cucina ingresso bagno [redacted]. Tel. 517.566.

[redacted] libero Alpignano in stabile [redacted] signorile soggiorno [redacted] cucina doppi servizi, 90 milioni. Tel. 517.[redacted].

GEDIM libero via Stradella completamente ristrutturato, ingresso tre camere cucina e bagno. Affare 63 milioni. Tel. 517.566.

GEDIM libero via Giacosa splendido appartamento totalmente ristrutturato, [redacted] 170 prezzo affare 130 milioni. Tel. 517.566.

GEDIM libero Moncalieri corso Trieste [redacted] bagno mansarda [redacted]. Tel. 517.566.

GEDIM [redacted] Cecchi in stabile [redacted] riscaldamento e portineria, tra[redacted] 1-2-3 camere tinello [redacted] bagno anche liberi. Minimo contanti 15 milioni più [redacted] fondiario e prestiti a [redacted] al 10% a scalare. Tel. 517.566.

[redacted] libero Mirafiori Nord piano alto signorile [redacted] 3 [redacted] tinello cucinino biservizi box. Telefonare 329.9007.

GRIMALDI Pozzo Strada piano alto camera tinello cucinino servizi cantina L. 30 milioni 500 mila. Tel. 796.114 sabato aperto.

GRIMALDI S. Rita libero piano alto ingresso 2 camere cucina abi[redacted] ripostiglio servizi tutti i conforts. [redacted].

GRI[redacted]**ASCO** libero subito piano alto 2 camere tinello cucinino bagno 90 mq vero affare L. 74 milioni. Tel. 8II 442.369.

IL MATTONE [redacted] via De Sanctis camera cucina servizi [redacted] decorso occupato 10 milioni più mutuo. Tel. [redacted] - 531.927.

IL MATTONE vende libero via Vandalino recente signorile 2 camere tinello servizi 75 milioni meno mutuo. Tel. 532.760 - 531.927.

IL MATTONE vende libero via Pellico (Porta Nuova) 4 camere cucina biservizi divisibile no termoascensore. Tel. 531.927.

IL [redacted] vende [redacted] Racconigi [redacted] 2 balconi 12 milioni più mutuo. Tel. 532.760 - 531.927.

IL MATTONE [redacted] libero corso Francia (Parella) camera cucina ingresso bagno termocentrale 38 milioni. Tel. 532.760.

IL MATTONE vende libero [redacted] Airasca 3 camere cucina ingresso bagno sufi[redacted] 30 milioni contanti. Tel. [redacted].

[redacted] **MATTONE** vende libero via Barletta signorile saloncino 2 camere cucina bagno [redacted] mi[redacted] dilazioni o permute. Tel. 532.760.

(continua)

da GHINGHI CITTONE
nel reparto
TAPPETI
ORIENTALI

DAL 1° DICEMBRE
PER TE
E' GIÀ NATALE

con un nuovo
SCONTO a TAPPETO
e....sul tappeto
un simpatico REGALO!

****

C.VITTORIO EMANUELE 80-TORINO
TEL. 547386

OPERAZIONE CAMBIO MOBILI
...IO [redacted] MOBILI A TE,
TU VENDI I [redacted] A ME...
BERTUZZI mobili
Esposizione - Via Stradella 30 - Str. Fortino 34 - Torino

ELLIS

VASTO ASSORTIMENTO
- Calzature pelletterie
- Training: le migliori marche
- Mocassini: uomo donna
- [redacted] prezzo qualità

VISITATECI: CON I NOSTRI PREZZI DIVERREMO AMICI!
Piazza Manno 20
TORINO

SPECIALITA' PASTICCERIA
REGIONALI CREMERIA
Rosario
Via Sansovino 181 ang. Via Ambrosini Tel. 735.937 Torino

Salone de LA STAMPA
Libreria Concessionaria dell'Istituto Poligrafico e [redacted] dello Stato
Via Roma, [redacted] - T[redacted] 517.958
[redacted] pubblicazioni d'arte, [redacted] e legislative

Oggi
E' UNA AGENDA
Nazareno Gabrielli
VENDUTA ESCLUSIVAMENTE DA
BOIDI
via Marco Polo 15, Torino
LISTINO PREFERENZIALE PER LE AZIENDE

RB
ROSSANA
Incontrare la più bella cucina
è facile; [redacted] passeggiata
nel cuore della città.
IN VIA GARIBALDI 33
TEL. 011/54.21.90
TORINO

STAMPA SERA PROVINCIA

Le notizie della «grande Torino»

Pinerolo e il Pinerolese

«Come amministrare» Convegno della dc

Da stamane a Pinerolo - Interviene l'on. Mazzotta

Da stamane a Pinerolo la dc è riunita in un convegno che raggruppa le forze cittadina e provinciale per discu- su «amministrare negli Anni 80». La linea d'azione tracciata dalle segreterie «*per lo sviluppo nell'efficienza e nel rigore*».

Stamane, dopo le relazioni del senatore Triglia, dell'onorevole Morini, di Galbiati, Piccioni e Detragiache su «*cosa ci lasciano gli Anni 70*», previsto l'intervento del vicesegretario nazionale del partito, on. Roberto Mazzotta. dibattito interno suddiviso per commissioni, su: bilancio, sanità, cultura, territorio, società. In serata si discuterà su «*quale riforma per le autonomie locali?*». relazione sarà del professor Franco Pizzetti.

Domani saranno presentate conclusioni delle commissioni. Sono annunciati gli interventi di Vezzari (territorio), Zattoni (sanità), Vietti (politica sociale), Mathieu (cultura) (bilancio). Poi prenderanno la parola alcuni esponenti della dc piemontese. Sicura la partecipazione del senatore Carlo Donat-Cattin. Pressoché certa, al contrario, l'assenza del neoministro Bilancio Bodrato, che con la sua componente stato consultato per l'organizzazione della manifestazione.

La «strategia della dc per Torino e provincia» sarà, comunque, indicata dai segretari cittadino Claudio Artusi e provinciale Paolo Sibille.

Da loro giungeranno le proposte per affrontare la crisi. «*Per lo sviluppo nell'efficien- nel rigore*» dice il titolo del convegno.

Saranno richiesti tagli alla spesa pubblica, in particolare, per le parti «assistenza» e «cultura». obbligatorie per legge. sarà anche prospettato un nuovo rapporto con le altre forze politiche: è il lancio di una iniziativa per diverso dialogo e confronto con tutti i partiti, poi compreso.

A Chieri «24 ore» dei Ciao

CHIERI — Oggi alle 15 rombano i «*cinquantini*»: parte la terza delle motorini monomarcia - Trofeo Cassa Risparmio di Torino», una manifestazione che a Chieri è ormai entrata nella tradizione.

Le cilindrate non forse fantascienza, ma non mancheranno certo l'agonismo e l'entusiasmo. Gli equipaggi iscritti sono ciascuno composto da tre piloti che si alterneranno per un giorno una notte nella «carrera due ruote».

Chi i protagonisti della «24 ore», i temerari del «Ciao» che sfideranno il sonno il freddo per portare a termine l'impresa? piloti sono crossisti che affrontano la prova come un piacevole diversivo certamente si spaventeranno in caso di maltempo, abituati ai pantani e intemperie del motocross.

Oltre agli «assi» locali, Chieri scenderanno in anche «stranieri» provenienti dalla Toscana, dalla Lombardia, dall'Emilia, dalla Liguria e dalla Valle d'Aosta, oltre che da tutte le province del Piemonte.

Alle in punto, lo starter darà il via e i piloti scatteranno per una partenza «tipo Le Mans», facendo rombare (nei limiti possibile) i motorini. Poi, per ventiquattr'ore, la corsa si snoderà per le strade di Chieri: per confortare e rendere meno penosa la fati- dei piloti e del pubblico gli organizzatori hanno allestito una tenda-ristorante che distribuirà a tutti agnolotti salsicce «non stop».

f. pan.

●La pioggia ha fatto franare parte del muraglione che sostiene il piazzale del municipio di Barbania. Sul posto si sono subito recati i tecnici del Genio civile che hanno ordinato lo sgombero precauzionale degli uffici del municipio.

Tutto il Canavese

Il Gran Paradiso punisce i paesi della sua area?

Un convegno oggi Pont per discutere la vecchia questione fra gli amministratori parco i rappresentanti della zona

PONT CANAVESE — «Iniziative del Parco Nazionale Gran Paradiso per promuovere l'economia delle valli Orco Soana», questo il tema convegno promosso dall'ente parco per oggi, sabato, alle 15,30 nella sala dell'oratorio parrocchiale di Pont.

Durante l'incontro verrà anche presentato ufficialmente corso per le guide turistiche, un'iniziativa grande interesse per avvicinare sempre un maggior numero di gente alle meraviglie di questa oasi naturale, regno incontrastato dello stambecco. A stimolare il corso per le guide è stato il presidente della «Pro Noasca», Guido Noascono, che da tempo ha avviato un proficuo rapporto di collaborazione il presidente del Parco, architetto Decorsola ed i suoi collaboratori.

«*L'estate scorsa abbiamo dato vita al del Parco che ha richiamato a Noasca in pochissime settimane oltre turisti* — Noascono — *: le richieste visitare Parco sono in continuo mento sempre possono tutte soddisfatte. qui l'esigenza di creare personale che sappia far conoscere le meraviglie del Parco*».

Dal convegno di oggi potrebbero anche scaturire nuove forme collaborazione fra Parco e amministrazioni locali. Da tempo, soprattutto nel territorio canavesano, si sono create infatti forti tensioni fra molti amministratori della valli Orco Soana con la dirigenza torinese via Della Rocca del ampliamento dei confini del Parco.

«*Con le modifiche delle ne protette* — dicono gli amministratori canavesani — *si ulteriormente penalizzata un'area dove turismo difficilmente riesce a svilupparsi; il Parco impone dei vincoli precisi che limitano di fatto ogni programma per far conoscere ad pubblico più vasto le nostre vallate*». Dall'altra parte i dirigenti Parco negano di costituire una sorta di impongа soltanto degli obblighi senza nulla concedere

«*Ci precise disposizioni di legge che dobbiamo rispettare* — dicono — *:il Parco del Gran Paradiso costituisce risorsa immensa che va difesa salvaguardata: noi lavoriamo in questo senso*». importanza dunque è riservata al convegno pontese che, stando alle premesse, potrà aprire capitolo nuovo per la collaborazione sindaci della zona e Parco.

«*Non dobbiamo dimenticare che il corso per le guide turistiche* — dice ancora il Presidente della Pro Noasca — *può rappresentare un'importante fonte occupazionale per i giovani*».

g. n.

Nel Canavese, Favria-Mathi calcio-clou dei dilettanti

Il maltempo minaccia il regolare svolgimento delle gare - Attesa per i numerosi derby in programma, tra i quali Rivarolese-Vallorco e Settimo-Eureka

RIVAROLO — Gli sportivi tutto Piemonte guardano al cielo preoccupazione. Se la pioggia continuerà cadere, quasi certamente molte partite verranno rinviate l'impraticabilità . Le prime avvisaglie sono avute domenica scorsa quando Rivara-Santhià non giocata. Due superstiti caratterizzano la giornata. In Promozione il Programma Favria, sempre più primo, affronta in il Mathi, che lo segue a tre punti. E' una partita difficile, visto che gli arancioni di Di Ley costituiscono una delle compagini più agguerrite del torneo. Soprattutto in avanti dove il duo Rista-Ragazzone sempre forma strepitosa. Ne qualcosa il Trino, sepolto domenica scorsa da quattro reti delle due punte. affrontano dunque l'attacco più prolifico e la difesa meno battuta.

Il San Maurizio, dopo il mezzo passo col Gattinara, ha subito l'occasione per riscattarsi, in match di estrema importanza. I nerazzurri si infatti a Cafasse, dove attende l'Arec, sinora un po' incostante ma comunque quarto posto della graduatoria. Mancherà Cirillo, appiedato per un turno e quindi davanti saranno dolori.

Un derby invece Prima Categoria, tra Rivarolese e Vallorco, tra due città cioè che si contendono da sempre il primato economico nel Canavese. L'accesa rivalità di campanile perde qualcosa in una stagione dove entrambe le formazioni non hanno ancora al meglio, soprattutto quella courgnatese che è all'ultimo posto in . Al Vallorco mancherà lo squalificato De Stefano, il granata potrebbero invece lamentare assenze di Santovito, Barbi e Scanavino, acciaccati influenzati.

Il Rivara scende a Verolengo, contro la seconda in classifica: padroni di casa mancheranno uomini importanti Mistura e Papotto, appiedati giudice sportivo. E' derby anche per Settimo ed Eureka, squadre della stessa città. L'Eureka è la capolista del girone, una formazione che fa grande volontà sua più efficace.

Il Chivasso a Cirié per smentire le crisi, fugate solo in parte pareggio casalingo di domenica col Gassino. Ai ciriacesi sono venuti a Chisari il bomber Zanghi. Castellamonte-Borgotorrazza completa il quadro giornata, una partita tra due formazioni inferiori alle attese. Ma ospiti sono dimostrati particolarmente insidiosi in trasferta.

In seconda categoria, girone F, ceduta l'imbattibilità Giusto, la nuova capolista Tecnocasa a Forno, dove quasi tutte le grandi hanno lasciato i due punti. E' derby tra e Caluso. Pesanti squalifiche per il San Giorgio dopo gli incidenti di domenica a Rivarolo: i biancorossi saranno privi di Cianillo, Bogni e Gallicchio e devono vedersela col Palazzo.

Derbyssimo nel girone C Amicizia Chivasso e Chivassese, mentre il Leini (privo di Pappada) se la vedrà con la capolista Montanaro.

g. pav.

Arrestato in Liguria

La squadra mobile torinese ha arrestato l'altro giorno Francesco Marcello, 41 anni, via Gioberti nel club privato che gestisce in via Pastrengo. A carico dell'uomo c'è un ordine di cattura emesso dalla magistratura ligure per tentata rapina e tentato omicidio. I fatti si riferiscono all'11 settembre scorso quando Mari- una banda di rapinatori tentò l'assalto ad una gioielleria.

I due orefici, Alfonso e Giovanni Salerno, si accorsero quel che stava per accadere. Durante un fuoco dei banditi, Gilber- Arcese, anni, cadde colpito al cuore.

Lunedì 6 dicembre ore 21 precise
TEATRO ALFIERI
TORINO - Piazza Solferino n. 4 - Tel. 011/535.440

ASTA PUBBLICA
150 dipinti MAESTRI '900

BAJ - CAMPIGLI - CARRA' - CASORATI
CASSINARI - CANTATORE - CESETTI
CHESSA - COLOMBOTTO ROSSO - DALI'
DA MILANO - DE CHIRICO - DE PISIS
DE GRANDA - DOVA - FONTANA
GALANTE - GENTILINI - GUIDI - GUTTUSO
LILLONI - LEVI - MACCARI - MARUSSIG
MENZIO - MIGNECO - MORANDI
MORLOTTI - MUS - MUSIC - PAULUCCI
SASSU - SAVINIO - SEMEGHINI - SEVERINI
SPAZZAPAN - TABUSSO - TAMBURI
TOSI - TOZZI - UTRILLO - VELLAN

ESPOSIZIONE presso
JOLLY HOTEL AMBASCIATORI (Sala Fermi)
Corso Vittorio Emanuele 104 - Tel. 011/5752
dal 2 al 5 dicembre ore 10-23

GALLERIA SANT'AGOSTINO
VIA S. AGOSTINO 5 - TORINO
Tel. 011-535.963
Sant'Agostino

DISTRUTTO DAL FUOCO L'ALBERGO DI SANREMO DOVE SI UCCISE TENCO

L'Hotel Savoia era chiuso da 8 anni ma aveva ancora all'interno preziose suppellettili - Le fiamme domate all'alba

SANREMO — Alle prime luci dell'alba, dopo un'intera notte di lavoro, i vigili del fuoco di Sanremo, hanno potuto tracciare un primo sommario bilancio dell'incendio che venerdì sera ha minacciato di radere al suolo l'Hotel Savoia, una delle ultime testimonianze della «Belle Epoque», chiuso ed in stato [redacted] abbandono da ormai 8 anni.

Impossibile stabilire [redacted] le [redacted] dell'incendio. I vigili del fuoco sospettano che abbia un'origine dolosa. «*Non abbiano trovato nulla di compromettente* — hanno detto i pompieri — *ma, del resto, era impossibile identificare tra le cataste* [redacted] *tappeti, coperte, biancheria, carbonizzate, lo straccio imbevuto di combustibile che potrebbe avere appiccato il fuoco*». [redacted] vigili del fuoco escludono che l'incendio possa [redacted] stato originato [redacted] un cortocircuito: «*Nell'albergo* — spiegano — *la corrente era stata staccata da tempo. Inoltre, l'ultima volta che il custode vi era entrato, risale a martedì scorso*».

Dopo di allora, il guardiano, Antonio Ammirati, non [redacted] è più visto. Era stato colto da malore, e si [redacted] fatto ricoverare in ospedale. [redacted] compito di custode [redacted] stato [redacted] una conoscente, Lidia Petrichiuto. La donna ha detto di avere chiuso tutte le porte e finestre del piano terreno martedì mattina, e [redacted] non [redacted] sere più entrata nell'albergo. «*Tutti i giorni* — ha detto — *ho controllato che le entrate fossero regolarmente chiuse. Ma l'ho fatto dall'esterno*». Impossibile, quindi, anche pensare ad un mozzicone di sigaretta dimenticato acceso.

Inoltre, [redacted] avvalorare la te[redacted] dell'incendio doloso vi sarebbero i diversi focolai, divampati all'improvviso, in più parti dell'edificio di cinque piani. I pompieri si sono trovati [redacted] fronte ad un incendio esteso a più piani [redacted] più camere non comunicanti, come se qualcuno avesse appiccato il fuoco [redacted] meticolosa precisione, eseguendo un piano [redacted] preciso.

L'ammontare del danno subito dalla Spa Porporato di Torino, la società propietaria dell'immobile, non è stato ancora accertato. Il «Savoia» era cadente, abbandonato, privo [redacted] apparente valore; ma, all'interno vi [redacted] ancora mobili d'epoca, specchiere intarsiate, tappeti di gran pregio, argenteria, tendaggi di velluto. [redacted] fuoco ha distrutto ogni cosa, e tutto quanto [redacted] stato risparmiato [redacted] ha potuto evitare il danno provocato dal fumo che, quando sono intervenuti i pompieri, ormai aveva invaso l'intero edificio.

Il «Savoia» ha [redacted] storia tragica. Una storia recente: in una delle [redacted] camere vi si uccise con un colpo di pistola il cantante Luigi Tenco. Era stato escluso dalla finale del Festival [redacted] Sanremo [redacted] per protesta, si sparò. Il [redacted] tragi[redacted] gesto creò un caso, la cui [redacted] non si è ancora spenta. E' sono ormai passati 14 anni.

Sul «Savoia», nello scorso mese di settembre, si era accesa una vivace polemica, legata ad [redacted] progetto di ristrutturazione, [redacted] in fase di studio, che prevedeva l'abbattimento del vecchio edificio e la sua ricostruzione in termini più moderni e razionali: 200 [redacted] e [redacted] posti-letto, con tutti i servizi, che oggi sono carenti, ristorante, piscine, palestra, sala congressi, [redacted] parcheggio interrato di tre piani, [redacted] di 500 auto. Inoltre, accanto all'albergo, sarebbero dovuti nascere duecento residence. Minilocali da [redacted] a «seconda casa».

Il progetto [redacted] trovato la decisa opposizione [redacted] uomini di cultura e d'arte, enti [redacted] organismi sociali, ed era stato «congelato», in attesa di tempi migliori. In pratica, gli oppositori contestavano l'abbattimento dell'edificio, mentre i sostenitori rivendicavano la necessità [redacted] buttar giù tutto e di ricostruire [redacted] novo, per diminuire i costi, altrimenti impossibili.

La polemica ora è sopita, ma [redacted] è stata cancellata. Cova semplicemente sotto la cenere.

Gianpiero Moretti

Frane nell'Oltrepò

[redacted] — *(e. g.)* Riaffiora la paura nell'Oltrepò pa[redacted] per le frane. Sono bastati pochi giorni di pioggia per provocare un nuovo disastro sull'Appennino pavese. Un movimento franoso di vaste proporzioni ha infatti inghiottito circa trecento metri della strada provinciale Valverde-Zavattarello al km 16, in località Costa Mezzano, e minaccia d'investire una villa di proprietà di Francesco Giacco, di 49 anni, abitante a Trezzano sul Naviglio. La frana ha già abbattuto il muro di cinta e si [redacted] lentamente avvicinando all'edificio. Sono stati divelti anche alcuni pali in cemento dell'elettrodotto che porta la corrente della diga del lago Tidone a numerosi paesi [redacted] Valle Staffora.

Rischiano [redacted] rimanere senz'acqua potabile parecchi Comuni collinari della zona di Santa [redacted] della Versa, in quanto lo smottamento ha messo in pericolo la conduttura del Consorzio acquedotti Oltrepò pavese. [redacted] temono danni anche [redacted] due altre ville.

Processato per [redacted]

VOGHERA — *(e. g.)* [redacted] l'è cavata con un'ammenda di [redacted] la guardia giu[redacted] Renato Lavezzi, di 31 [redacted]ni, abitante a Casteggio, dipendente di un istituto di vigilanza di Pavia. Lavezzi era stato arrestato pochi giorni fa con l'accusa di detenere illegalmente armi. I carabinieri gli avevano trovato in [redacted] tre pistole, due delle quali regolarmente denunciate, e [redacted] proiettili per le stesse armi. Per tenere la terza pistola, secondo i carabinieri, avrebbe dovuto [redacted] in possesso della licenza di collezionista.

Il difensore della guardia giurata ha dimostrato al processo, celebrato ieri per direttissima al tribunale di Voghera, che la terza pistola gli era stata affidata in dotazione [redacted] suo istituto di vigilanza.

Si sono dichiarati d'accordo i giudici, che lo hanno assolto da quest'accusa perché il fatto non costituisce reato, condannandolo invece all'ammenda [redacted] centomila lire per la detenzione abusiva delle munizioni.

E' deceduto l'

AVVOCATO

Crescenzo Sateriale

Ne danno il tri[redacted] annuncio la moglie, il padre, fratelli e [redacted], il nipote Enzo e parenti tutti. Funerali [redacted] ore 14,30 parrocchia Pozzo Strada. Non fiori, ma opere [redacted]. La presente [redacted] partecipazione e ringraziamento.
— Torino, 4 dicembre 1982

[redacted] partecipa [redacted] dolore della famiglia Sateriale per [redacted] perdita del [redacted] ENZO.

[redacted] Giuseppe, Michele, Francesca e Adriana Lapiccirella ricordano con dolore l'

avv. Enzo Sateriale

e sono vicini ai [redacted] per la grave perdita.
— Torino, 4 dicembre 1982.

Arturo Bo[redacted] profondamente addolorato piange il [redacted]

[redacted] Crescenzo [redacted]

— Torino, [redacted] dicembre 1982.

[redacted] Bugiioni [redacted] Monale ricorda con infinito rimpianto il vecchio [redacted]

avv. Enzo [redacted]

— Torino, 3 dicembre 1982.

Anna e Giovanni Viriglio con Stefania e Giusi, partecipano [redacted] dolore di Pia e dei familiari tutti, per la scomparsa dell'amico di sempre

avv. Crescenzo Sateriale

— Torino, 3 dicembre 1982

Giovanni Viriglio e Andrea [redacted] con i Collaboratori dello studio prendono viva parte al dolo[redacted] familiari tutti, per la scomparsa dell'

[redacted] Crescenzo [redacted]

— Torino, 3 dicembre 1982.

Vittoria e Giuseppe [redacted] partecipano [redacted] dolore della famiglia [redacted] la scomparsa dell'

avv. Crescenzo Sateriale

— Torino, 3 dicembre 1[redacted].

Il Consigl[redacted] di Amministrazione, il Collegio [redacted] e la Direzione Cen[redacted] dell'Istituto Bancario [redacted] annunciano con profondo cordoglio la scomparsa dell'

avv. [redacted]

Condirettore centrale della Banca

e partecipano al [redacted] lutto della [redacted]glia.
— Milano, 3 dicembre [redacted].

La famiglia Sperarvigna è vicina [redacted].

Dividono il dolore [redacted] famiglia [redacted] la prematura scomparsa del caro [redacted] gli amici:
[redacted] Stefanizzi
[redacted]
Wilma e Totò Ianni
Antonello Bonu
[redacted] e Ninillo Jorfida
[redacted] e Tonino Jorfida
Filippo [redacted]
[redacted] e [redacted] Lacquaniti
Carlo Grosso
Enrica e Federico Petti
Vito Sangiusto
Luisa e Aldo Albanese
Gigi Albanese
Marisa e Natalino Anseldi
Giovanna e Giannantonio Russo
Nelly e Pippo [redacted]
Giovanni Codilo
Bartolomeo Biangetti
Maria Franca Biangetti
Giorgio Biangetti
Marta e Tito Jannelli
[redacted] e Attilio [redacted]

Si associano:
Dino [redacted]
Luigi [redacted]
Mauro Battezzi
Fernando Dell'Amico
Tarcisio Deleplane
Giuseppe Gallarati
Luigi Garibaldi
[redacted]
Giorgio Pavesi
Durante Peri
Dario Salmoirago
Gaetano Speciale
Roberto Villa

La Direzione, i Funzionari ed il [redacted] Torino annunciano con profondo cordoglio la scomparsa dell'

avv. Crescenzo Sateriale

Condirettore centrale dell'Istituto

e partecipano al grave lutto della famiglia.
— Torino, 3 dicembre 1982.

[redacted] associano:
[redacted] Assom
Emilio Avogadro
[redacted]no [redacted]
[redacted]o Biagi
Gian Luigi Boccardo
Giovanni [redacted]
Roberto Caliero
Osvaldo Campra
Mario Castelli
Michele Ciampa
Enzo Cioegna Casanova
Renato Corlano
Carlo Corino
Vincenzo Cuccaro
Paolo Curti
Fabio De Pieri
Gino Di Menna
Giorgio Dini
Paolo Gandino
Francesco Garino
Francesco Ghigo
Francesco Giuliano
Pasquale Lasalva
Lorenzo Leidi
Alfonso Luchino
Silvio Menchelli
Paolo Mangani
[redacted]
Antonino Mazzara
Alberto Novelli
Fausto Pecorelli
Pietro Porracchia
Pietro Raffino
Piergiovanni Rosso
Felice Sanzin
Natalino Serti
Lorenzo Schenetti
Mario Serafino
Reginaldo Sereno
Pierino Stralla
Andrea Vaglini
Alfio Valtolina
Pier Giorgio Vescovo
Giuseppe Zucco

Felice e [redacted] Sanzin partecipano al dolore [redacted] famiglia.

Si uniscono.
Angelo e Annamaria [redacted]
Giuseppe Savio
Giacomo Monaco
Augusta Proverzani

Sergio e Margherita [redacted] ricordano l'amico ENZO.

[redacted] Franco ed il figlioccio Antonello Randone con l'amico Saverio [redacted] e famiglia piangono l'a[redacted] indimenticabile

[redacted] Sateriale

[redacted] vicini ai familiari.
— Torino, [redacted] dicembre [redacted].

E' mancato all'affetto dei suoi cari

Lorenzo Buri

anni [redacted]

Lo annunciano: la moglie Anna Bronzino, i figli: [redacted] la moglie Paola Torazza, [redacted] col marito [redacted] Tallone e la [redacted] Eleonora, Luigina, fratello, [redacted], zia, cognati cognate. Funerali oggi 4-12-1982 alle [redacted] 14,30 partendo dall'abitazione [redacted] Lorenzo 23.
— Collegno, 4 dicembre [redacted].

Si uniscono al dolore gli amici:
Lino Masera
Carlo Bertoldo
Giuseppe Bertolotto e famiglia
Alessandro [redacted]
Giovanni Gilardi e figli
Filippo Odetti
Franco Bosco
Luigi Giacometto
Dino Falchero
famiglia Giovanni Torazza
famiglia Lorenzo Gilardi
famiglia S[redacted] e Beppe Baricada
famiglia Pietro Saracco
famiglia Baudino

Ezio e Luciana [redacted] con i figli Paolo e Piero partecipano al dolore della famiglia per la scomparsa di

Lorenzo Buri

— Collegno, 3 dicembre 1982.

Il [redacted] dicembre 1982 [redacted] mancata ai [redacted] cari

Margherita Codri [redacted]

Lo annunciano con infinito rimpianto la figlia Silvia con il marito Corrado e il figlio Andrea, la sor[redacted] Graziella, il cognato Sergio, i cugini, i nipoti. Riposa nel cimitero di Trieste.
— Torino, 4 dicembre 1982.

Kelly, Geppe, Anna Ferroglio e figli partecipano con vivo affetto e rimpianto al grande dolore di Silvia, [redacted] perdita della sua cara [redacted].

[redacted] e famiglie sono affet[redacted] vicine a [redacted] ricordando la cara ZIA.

Sono [redacted] vicini a Silvia e Corrado gli amici.
Robi Amari
Fernando Anna Antonini
Clemente Marco Silvana Bertola
Pia Campi
Sergio Anna Candeletti
Carlo Vera Cazzaniga
Luca Grossi
Binni Elvira Ilotta
Giambeppe Riva
Dina Robioglio

Sono vicini a Silvia:
[redacted] e Franca Maraschi
Alberto e Gianna Chiaraviglio

L'Ala partecipa al dolore della famiglia Ferroglio.

Cristianamente è mancata ai suoi cari

Margherita Gelsomino
n. Sapello

Addolorati lo annunciano il marito Cesare con tutta la famiglia. Funerali lunedì 6, alle ore 8,45, dall'Ospedale Molinette [redacted] Santena. Servizio pullman
— Torino, 4 dicembre 1982.

Cristianamente è mancata

Maria Teresa Galetto
[redacted] Seglie

anni 90

Ne danno il triste annuncio la figlia, i nipoti e i parenti tutti. Funerali 4 corr. m. ore 14,30 Parrocchia S. Teresina.
— Torino, 3 dicembre 1982.

Fatale destino rapiva ai suoi cari

Giuseppina Marchetti

La piangono la sorella [redacted] e nipoti, il fratello Giovanni, cognata e nipoti; i funerali avranno luogo sabato 4 dicembre alle ore 14,[redacted] in Caselle, partendo dall'abitazione. v[redacted] Alcide Bona 7.
— Caselle, 3 dicembre 1982.

La famiglia Cumino partecipa al dolore dei familiari per la scomparsa della cara PINA.

Partecipano addoloratissime [redacted] fatale dipartita le famiglie:
Franco Cresto
[redacted]o Tovo
Stefano Borgo.

Cristianamente è mancato ai [redacted] cari il

cav. Maurizio [redacted]

anni 70

L'annunciano la moglie [redacted] Cordetto, la cognata [redacted] Cau[redacted] ved. Cordetto, il cognato Giacinto Vallero e famiglia, nipoti, pronipoti, cugini, parenti tutti. Funerali [redacted] ore 15,30 dall'abitazione [redacted] Ceretta Inferiore 13. La [redacted] partecipazione e ringraziamento.
— S. Maurizio, 2 dicembre 1982.

E' mancato

Riccardo [redacted]

[illegible] [redacted]

L'annunciano [redacted] la moglie e parenti tutti. Funerali [redacted] ore 15,30 da via Pisacane 21, indi le [redacted] verrà tumulata nella tomba di famiglia nel cimitero di Nichelino.
— Revigliasco, [redacted] dicembre [redacted].

Cristianamente [redacted] all'affetto dei suoi cari

[redacted] Torchio
nata [redacted]

Ne danno [redacted] triste annuncio il figlio Luigi, la nuora [redacted] Nicola, gli [redacted] nipoti Elena e Gianaugusto, fratello, cognati, cognate, nipoti, parenti tutti. Un ringraziamento particolare alla Reverenda Superiora della Casa dell'Immacolata di Pianezza e a [redacted] Agnesita per le premurose cure prestate. [redacted] 15,30 da Borgo Navile
— Moncalieri, 4 dicembre 1982.

Serenamente è mancato all'affetto dei [redacted] cari

[redacted] Frola

Lo annunciano [redacted] moglie Antonia, le figlie: Enza ed Elisa, generi, nipoti, fratello, sorelle, cognati, parenti tutti. Un particolare ringraziamento alla dottoressa Lidia Rovera per la premurosa[redacted]. Funerali sabato 4 corrente ore 14, 15 da via Don Murialdo 5.
— Torino, 3 dicembre 1982.

Partecipano, con tanto affetto al dolore [redacted] famiglia, Ercolin[redacted] Ternengo, Adriana e Mario[redacted]

E' mancato

Lelio Segre

Lo annunciano tristemente la sua cara Marcella, i figli Giorgio e Daniele con le rispettive famiglie. [redacted] (Israel) 28 [redacted]vembre 1982.
— Torino, 4 dicembre 1982.

E' mancata all'età di 81 anni

Maria Lavarino
[redacted] Casalegno

Addolorati [redacted] annunciano: il figlio Piero, la nuora Lucrezia, i nipoti Giorgio e Cinzia, il fratello e parenti tutti. I funerali avranno luogo lunedì [redacted] dicembre [redacted] 10,15 [redacted] la Parrocchia [redacted] S. Giuseppe Cafasso, c.so [redacted].
— Torino, 4 dicembre 1982.

La famiglia Coste [redacted] al dolore della famiglia.

[redacted] sera [redacted] 2 dicembre è mancato all'affetto dei suoi cari il

[redacted] uff. [redacted]

di anni [redacted]

Addolorati lo annunciano [redacted] figlia Angioletta con il marito Gi[redacted] Poizot, i nipoti Fabio con Silvia e Simona, il fratello [redacted] con Graziella e Rosanna, la cognata [redacted] Cucco e i ni[redacted] Lusona e Ponzetto. I funerali [redacted] oggi [redacted] dicembre [redacted] 14,30 al cimitero di Pont S. Martin (Aosta) provenendo da Verona.
— Verona, 4 dicembre [redacted]

E' [redacted]

Giovanni Cannoni

Lo annunciano [redacted] figlio Gaetano, la [redacted] Laura, l'adorata Marcella, i [redacted] Farinetti. Funerali oggi [redacted] 14,30 ospedale [redacted] Luigi. Funzione Bruino [redacted] 15.
— Bruino, [redacted] dicembre [redacted].

Gli [redacted] Andrea [redacted] partecipano commossi al dolore di [redacted] e Laura

[redacted] Consiglio [redacted] Amministrazione Collegio [redacted] Tec[redacted] e Dirigenti [redacted] Juventus F. C. S.p.A. partecipano [redacted] profondo cordoglio al dolore della famiglia per [redacted] parsa di

[redacted] Ferrari

ex giocatore della società
— Torino, 4 [redacted]mbre 1982.

E' mancata all'affetto [redacted] suo Danilo

Albertina Guglielmi
ved. [redacted]

Si uniscono al dolore del figlio, [redacted] sorella [redacted] col [redacted]o Carlo, parenti e amici tutti. Il funerale oggi alle ore 14,30 cappella del Cimitero Torino [redacted]
— Torino, 4 dicembre 1982.

Serenamente è mancata

[redacted] Pezzoni
[redacted] Civardi

Lo annunciano addolorati figli, nuore, nipoti. I funerali avverranno oggi, ore 14, Ospedale Martini, largo Gottardo, alle ore15 parrocchia S. Giacomo di La Log[redacted]. La presente [redacted] partecipazione e ringraziamento.
— Torino, 3 dicembre 1982.

La [redacted] Auto S.p.A., [redacted]rale, Dirigenti e Collaboratori tutti, partecipano [redacted] profondo cordoglio al lutto [redacted] sig. cav. Giuseppe Civardi [redacted] la scomparsa della mamma [redacted]ra

[redacted] Pezzoni
[redacted] Civardi

— Torino, 3 dicembre [redacted]

[redacted] e [redacted] partecipano con profondo cordoglio al lutto [redacted] famiglia [redacted] dipartita della mamma signora

Maria Pezzoni
ved. Civardi

— Torino, 3 dicembre [redacted].

[redacted] Centro [redacted] partecipano commossi al lutto del [redacted] Giuseppe Civardi per la perdita della mamma signora

[redacted] Pezzoni
ved. Civardi

— Torino, 3 dicembre 1982.

[redacted] e Romana de Angeli si [redacted]no [redacted] dolore [redacted] Aldo, Carletto, Pierino.

I Dipendenti della Carrozzeria Civardi [redacted] uniscono al dolore [redacted] Aldo, Carletto, Pierino per la scomparsa della MAMMA.

Livio Celle
Sergio Dalterra
Domenico Gnisci
Felice Moreno
Giuseppe Martinotti
Aldo Restaldi
Silvio Vaglietti
partecipano [redacted] lutto [redacted] famiglia Civardi

Anna Maria Nebbia, [redacted] Capello, Pia [redacted], Elena Imanon, con le ri[redacted]ive famiglie, annunciano la dipartita della loro amatissima sorella

Teresa Senno
in Bertini

— Roma, 3 dicembre 1982.

Nicola e Rachele con [redacted] figlie Gabriella con Maurizio e Michele, Giovanna con [redacted] e [redacted] partecipano al grande dolore di Gigi, Riccardo, Grazia, Antonio e Nicoletta [redacted] l'improvvisa scomparsa di

[redacted]
in Greppi

— Bergamo, 3 dicembre 1982.

Leopoldo e Tina, [redacted] e Vittoria, Antonio e Gisella, [redacted] Assunta, Augusto e Mariarosa, [redacted] e Mario, [redacted] e Ester, [redacted] e [redacted] partecipano al dolore [redacted] Antonio e Nicoletta [redacted] la scomparsa della mamma RITA.

Gabriele, Caterina, Cesare, Ornella e Maria Pia Orsini sono [redacted] vicini a Elena, Lucia, Piercarlo e Paolo per la scomparsa della mamma, signora

Olga Bertolero
[redacted] Verda

— Torino, 3 dicembre [redacted]

Famiglie Boselli Longis ricordano con commozione [redacted]

Olga [redacted]

— Torino, 4 dicembre 1982.

Il [redacted] della Provincia Eugenio Maccari, unitamente ai Membri della Giunta e del Consiglio Provinciale, prende viva [redacted] al lutto del ragioniere Capo dott. Serafino Massari per la scomparsa della madre

Fulvia Paoletti
ved. Massari

— Torino, 4 dicembre 1982.

Il Segretario Generale della Provincia, [redacted]tamente al personale tutto, prende viva parte al lutto.

RINGRAZIAMENTI

La famiglia Trovant sentitamente ringrazia chi ha partecipato al suo dolore per la scomparsa del [redacted] caro ETTORE.

[redacted]

Nel decimo anniversario della morte di

Bona Lombardi

la famiglia e l'Agesci celebreranno una [redacted] suffragio lunedì 6 dicembre alle [redacted] 18 nella cappella interna dell'Ateneo salesiano entrata [redacted] via Caboto 26
— Torino, 4 dicembre 1982.

1981 — 1982

Giuseppe Pedruzzi

Vivi [redacted] mio [redacted] con infinito [redacted] rimpianto [redacted] moglie e cari.

1955 — 1982

[redacted] Gherra

Sempre affettuosamente ricordato. S. [redacted] in Givoletto 4 dicembre ore 17.

Pur [redacted] avendoci mai lasciato [redacted] un solo [redacted] e soprattutto colmi [redacted] bene mai così [redacted] e vivo, dobbiamo tanto caramente ricordare il [redacted]

Alberto [redacted]

con una S. Messa che sarà celebrata lunedì 6 dicembre, alle ore 18 presso la Chiesa dell'Istituto [redacted] di Vigevano, [redacted] Genova 8. A tutti gli amici e conoscenti un grazie sentito per la partecipazione o per l'affettuoso ricordo. Ottorino, Nucci e Bruna Bossi.
— Vigevano, 4 dicembre 1982.

1981 — 1982

[redacted] e Ughetta ricordano agli amici l'

arch. Sergio Ruella

Una Delta, un jet.

Delta è una delle prestigiose vetture della Lancia, la marca più volte campione del mondo. E la Lancia fa parte della Fiat. Come la Ferrari, del resto.

Dal «jet» della strada al «jet» del cielo: Fiat progetta e costruisce insieme ad imprese internazionali numerosi motori per aerei. Il motore del nuovo Boeing 757, per esempio.

E tutto è nato con l'automobile. Nella sua continua evoluzione, la Fiat ha sviluppato, con l'automobile, conoscenze tecnologiche che ha saputo applicare ad altri settori.

Come turbine a gas, valvole cardiache, trattori, motori marini, telecomunicazioni, autocarri, macchine movimento terra, impianti idroelettrici e di irrigazione, porti, aeroporti, sistemi robotizzati, pacemakers, componenti ad elevata tecnologia per l'industria mondiale.

E questa diversificazione porta esperienze che si riversano anche sull'automobile nello sforzo costante di migliorarla.

Ogni prodotto Fiat diventa cosí il risultato di un sistema integrato che fa di Fiat una delle prime industrie nel mondo, e dell'Italia uno dei paesi industriali piú stimati.

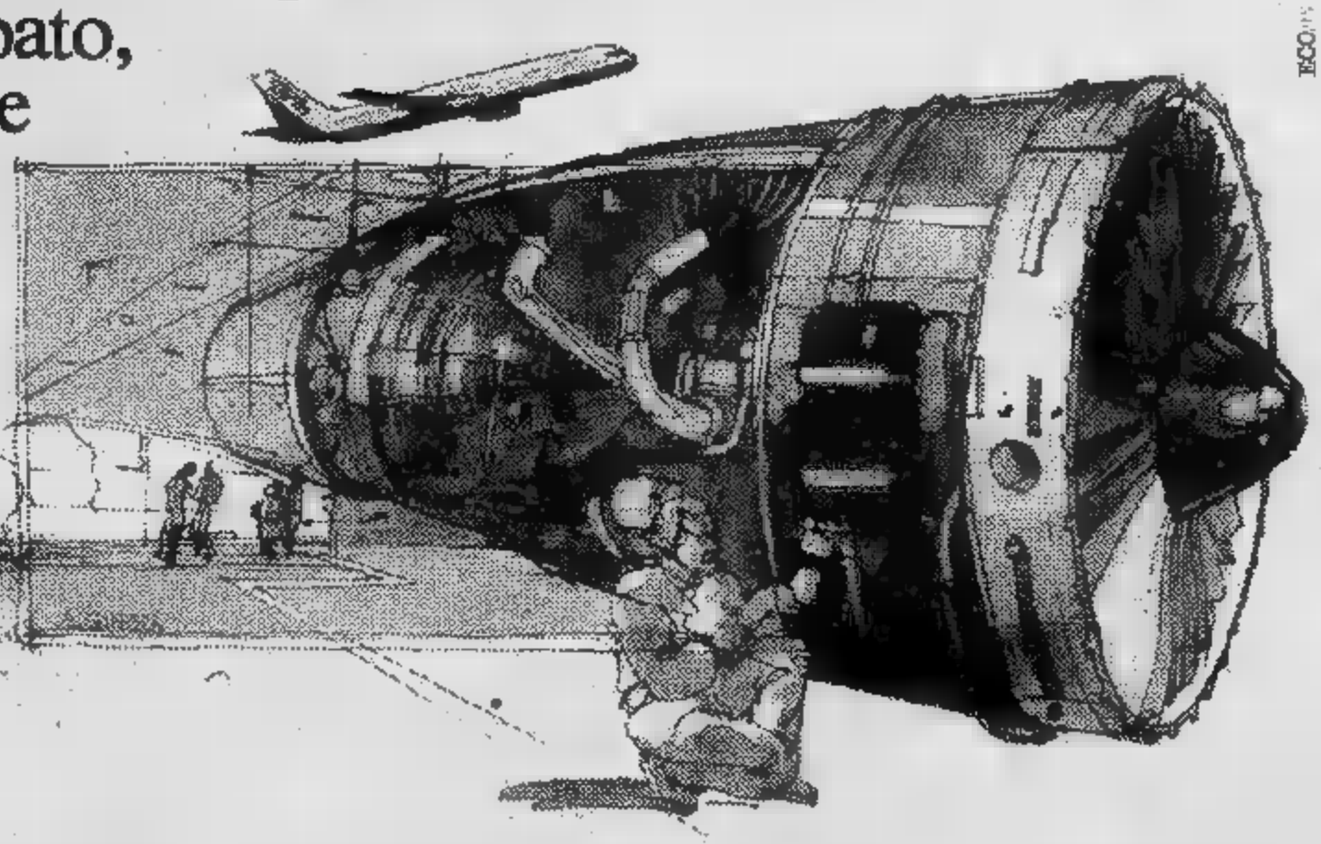

Nati per l'auto abbiamo imparato a fare altre cose.
E tutto per fare prodotti migliori.

Fiat Gruppo.
Un'impresa italiana.

Scarseggiano i fondi per ampliare l'acquedotto delle Langhe

UNA SORGENTE SUL COLLE DI TENDA PUO' DISSETARE CUNEESE E ASTIGIANO

Al Consorzio sono pervenute richieste anche dalla Liguria, ma si stanno utilizzando gli ultimi 800 milioni - Nei prossimi giorni le condutture raggiungeranno Santa Vittoria d'Alba e il Roero

ALBA — L'acquedotto consorziale delle Langhe e Alpi Cuneesi, iniziato nel e destinato a risolvere il problema dell'approvvigionamento idrico di una vasta zona del Piemonte meridionale (tanto che già si dice sarà il più importante della regione e il secondo a livello nazionale dopo quello delle Puglie), necessita di finanziamenti per il completamento.

Prelevando l'acqua dalle sorgenti Borello e Mondini, in Val Corsaglia, attualmente rifornisce una novantina di Comuni del Monregalese, del Cebano e delle Langhe, e vogliono ora allacciare i Comuni del Roero (una quindicina), alcuni dell'Astigiano. Le esigenze sono molteplici. Anche la Regione Liguria ha già chiesto al consorzio l'allacciamento di località in Piana Crixia.

Proprio in questi giorni, però, il consiglio di amministrazione del composto da numerosi sindaci e di cui è presidente il dott. Giacomo Oddero, ha deliberato di utilizzare gli ultimi 800 milioni a fronte dei finanziamenti finora ottenuti (oltre 21 miliardi in totale) per allacciare il Roero.

Le condutture attraverseranno, quindi, nei prossimi giorni, il fiume Tanaro per raggiungere Santa Vittoria d'Alba. «*Dopo questi milioni* — dice Oddero — *i finanziamenti a disposizione del consorzio saranno esauriti e ne arriveranno altri, saremo costretti ad interrompere i lavori, grave rischio per l'aumento dei prezzi*».

Con tale cifra non sarà ancora possibile dare, effettivamente, l'acqua ai paesi della sinistra Tanaro. E' urgente quindi disporre di altri finanziamenti. Il problema è molto sentito e importante. La carenza di acqua frena lo sviluppo turistico ed mico di una vasta zona. Si sono fatti carico di questa esigenza ventun parlamentari piemontesi che hanno già presentato una proposta di legge che attende di essere finanziata. Contiene la richiesta di miliardi, che dovrebbero essere erogati, attraverso la Regione Piemonte, «contributo speciale», nell'arco di 4 o 5 anni.

Tale finanziamento sarebbe sufficiente a completare l'opera: allacciare i centri del Roero in attesa anche potenziare la portata dell'acqua, già insufficiente, mediante la captazione di nuova sorgente. Questa è già stata individuata. Sgorga abbondantemente dalla galleria ferroviaria di Tenda, nel Comune di Limone. Tale sorgente è stata posta sotto controllo da tempo ed è risultato che ha portate minime di circa 400 litri al secondo, per arrivare a punte massime dell'ordine di mille litri.

«*La sua utilizzazione* — dice Oddero — *presenta innumerevoli vantaggi. Innanzitutto assicura l'integrazione necessaria (dagli attuali 220 a 500 litri al secondo) e in secondo luogo, data l'altezza di 1040 metri, sarebbe consentita l'erogazione per caduta*».

Secondo un progetto di massima già elaborato, si dovrebbe realizzare un'unica conduttura fino ai pressi di Magliano Alpi. Di qui si biforcherebbe in due rami: uno verso Bric (Mombarcaro), e l'altro verso La Morra. «*Anche altre soluzioni sono state prese in considerazione* — dicono i dirigenti consorzio — *come ad esempio la realizzazione di un invaso artificiale in Valle Belbo e in Val Corsaglia, oppure ricorrere all'utilizzazione di acque sotterranee nella pianura. Ma, fra tutte, quella ottimale e forse meno costosa è parsa quella della captazione della sorgente Tenda*».

Il consorzio dell'acquedotto che ha consentito a molti Comuni di consegnare alla storia l'immagine della carrucola cigolante che a forza di braccia estraeva dal pozzo il secchio d'acqua, fu costituito nel lontano 1958. «*La Langa ha sete* — si diceva allora —. *Occorre trovare rimedi*».

Lungaggini burocratiche, difficoltà di finanziamento provocarono però ritardi notevoli all'inizio dei lavori ed occorsero ben dieci anni per eseguire i primi lotti, nel 1968. I primi finanziamenti furono a totale carico dello Stato. Poi, a seguito del trasferimento alle Regioni delle funzioni amministrative in materia di acquedotti, altri finanziamenti furono ottenuti attraverso l'ente regionale, e i lavori poterono proseguire a ritmo più veloce (a tuttora sono stati realizzati circa 350 chilometri di condutture).

Rimangono da allacciare i Comuni del Roero di Santa Vittoria, Monticello, Piobesi, Cornelliano, Castagnito, Vezza, Magliano Alfieri, Castellinaldo, Canale, Priocca, Govone, Monteu, Montaldo e Santo Stefano Roero, nonchè Roddi e Stefano Belbo. Nell'Astigiano si vorrebbe allacciare l'acquedotto delle Langhe e quello della Tiglione che ha problemi di approvvigionamento, specie nel periodo estivo per rifornire Canelli, Castagnole Lanze e fino a Nizza.

Prelevando l'acqua dalla sorgente Tenda diventerebbe possibile rifornire anche altri centri del Cuneese, come Boves, Peveragno, Beinette e estendere le condutture oltre Valle Uzzone, fino ai confini con la Liguria.

Un progetto molto ampio e ambizioso per la realizzazione occorrono finanziamenti che il consorzio sta sollecitando tutte le direzioni essendo l'approvvigionamento idrico indispensabile per nuovo impulso all'economia.

TOMMASO ZANOLETTI

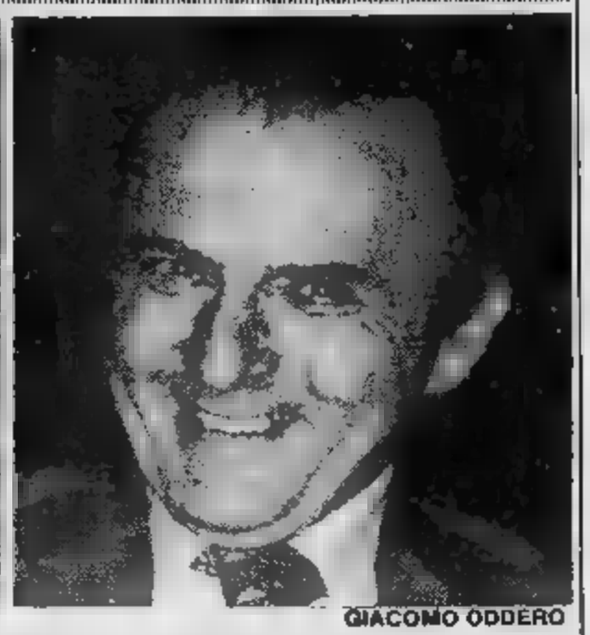
GIACOMO ODDERO

I centri serviti dalla rete consorziale

ALBA — I Comuni serviti dall'Acquedotto consortziale Langhe e Alpi cuneesi, al 30 novembre 1982, sono Mondovì, Roburent, Monastero Vasco, Montaldo Mondovì, Torre Mondovì, Michele Mondovì, Lesegno, Ceva, Mombarcaro, Monesiglio, Gottasecca, Camerana, Saliceto, Prunetto, Mango, Castiglione Tinella, Cherasco, Niella Belbo, San Benedetto Belbo, Gorzegno, Levice, Pezzolo, Valle Uzzone, Bonvicino, Bossolasco, Somano, Nevigie, Neive, Barbaresco, Roddino, Novello, Barolo, La Morra, Serralunga, Bergolo, Cissone, Serravalle Langhe, Cerretto Langhe, Albaretto Torre, Lequio Berria, Montelupo Albese, Diano d'Alba, Grinzane Cavour, Alba, Benevello, Borgomale, Treiso, Castelletto Uzzone, Cortemilia, Feisoglio, Cravanzana, Castino, Torre Bormida.

Alimenta, inoltre, l'acquedotto del Consorzio Langhe sud-occidentali di Dogliani, comprendente 21 Comuni.

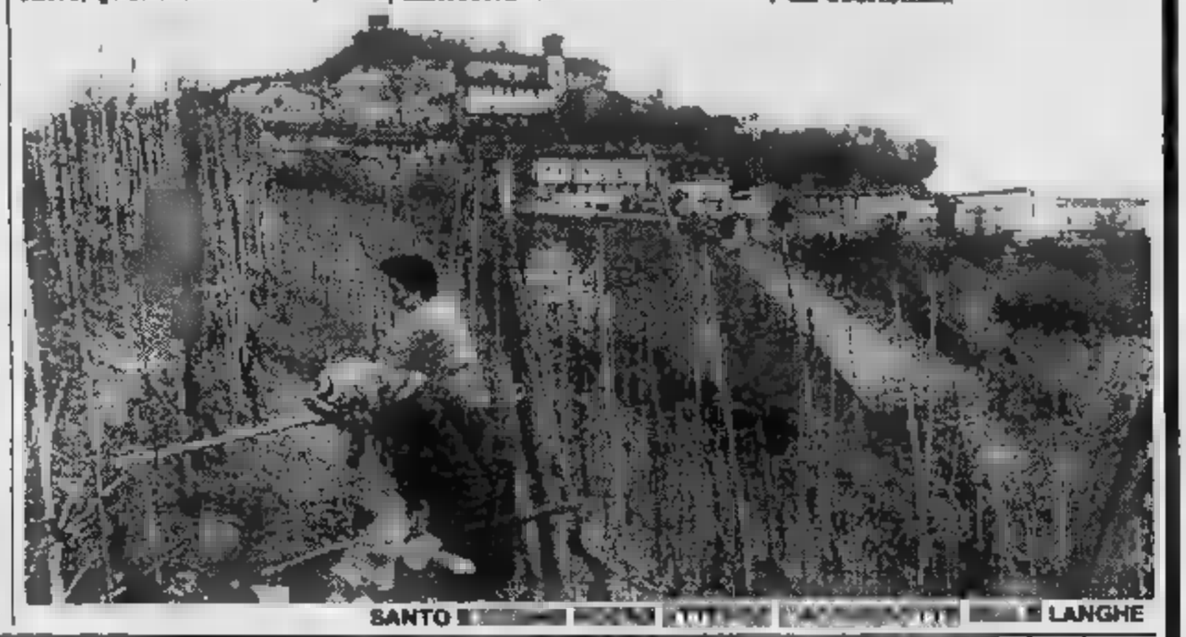
SANTO LANGHE

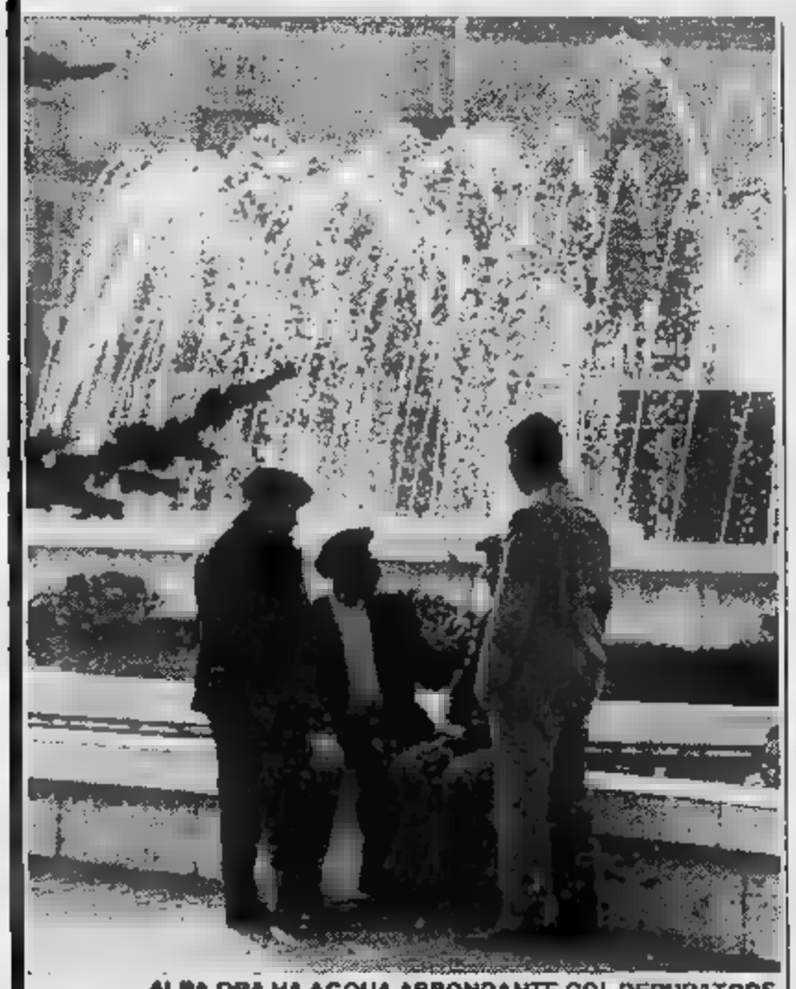
ALBA ORA HA ACQUA ABBONDANTE COL DEPURATORE

Alba ha sconfitto la sua antica sete installando un depuratore nel Tanaro

L'impianto è in funzione da un paio d'anni e può rendere potabili 150 litri al secondo

ALBA — *La città Alba, pur essendo allacciata all'acquedotto consorziale delle Langhe ed Alpi cuneesi (riceve circa 40-50 litri al secondo), ha risolto, definitivamente ed in modo autonomo, il problema dell'approvvigionamento idrico che tanto disagio procurato in passato.*

In che modo? Mediante depurazione e potabilizzazione delle acque del fiume Tanaro, sull'esempio di quanto hanno già fatto altre città più grandi, Torino. «L'impianto, in funzione ormai da circa due anni — il sindaco Tommaso Zanoletti — ha dato sinora buoni risultati, innumerevoli vantaggi, primo tra tutti il costante rifornimento di acqua, risolvendo uno dei problemi più gravi della città».

Alba, prelevava in precedenza l'acqua da falde superficiali, vicino al fiume Tanaro (profondità 10-13 metri), che negli ultimi tempi andavano inaridendosi anche a causa del ecologico, dovuto soprattutto alle continue asportazioni di ghiaia dal letto del fiume.

Ricerche e sondaggi convinsero gli amministratori che inutile proseguire a scavare nuovi pozzi, la cui vita sarebbe stata troppo breve. Così la decisione radicale di potabilizzare le acque del fiume, si è rivelata buona, nonostante inizialmente sia stata accolta un po' di perplessità da parte degli albesi, che hanno dovuto superare una certa diffidenza.

L'impianto fu progettato per la potabilizzazione di 150 litri d'acqua al secondo, ed è stato già realizzato in parte. Essendo fatto a «moduli», che depurano ognuno 50 litri al secondo, in caso di necessità, potrebbe, in tempi successivi, aggiungere altri moduli. L'acqua «grezza», viene prelevata canale Enel, in località San Cassiano, ed immessa nell'impianto potabilizzazione.

Il ciclo di trattamento si avvale di tecnologia avanzata, che comprende varie fasi: rilevazioni dei caratteri dell'acqua, dosaggio dei reagenti, flocculazione, chiarificazione, filtrazione con sabbia, e sterilizzazione finale.

Particolare cura, assicurano i tecnici, è stata posta nei sistemi controllo e garanzia. Tra i dispositivi avanzati, il «biotest» automatico, che controlla eventuali inquinamenti improvvisi ed imprevisti.

Quali i vantaggi che ne sono derivati? «L'acqua più — *rispondono gli amministratori comunali* — si può controllare meglio di quando era fornita dai pozzi. Inoltre, così trattata, presenta durezza assai inferiore quella precedentemente erogata, a beneficio della rete idrica e degli elettrodomestici».

Servizi di
Gianfranco Fiori

Ulisse perso per le strade della città Scoprì che il mondo dura un giorno

- Una mostra di fotografie scattate a Parigi nel '38 ripropone la figura di James Joyce, il più «oscuro» scrittore del '900, ma anche quello più studiato e commentato

Le celebrazioni per il centenario della nascita sono trascorse, e insieme a loro anche quelle, seguite di lì a poco, per i primi quattro capitoli di *Finnegans* pubblicati in italiano, primo verso la versione globale d'un'opera intraducibile, quella che gode fama di essere la più del Novecento. Parlare ancora dell'autore di *Ulysses* e della *Finnegans Wake*, dei *Dubliner's* e di sembrerebbe allora ripetitivo, un'impresa giustificazioni.

Invece... invece James Joyce ricompare proprio a Torino grazia clandestina, in arrivo da Parigi con una quarantina di fotografie, e si nell'atrio Centro di cultura franco-italiano, in via San Quintino, per la mostra immagini originali che costituiscono il bel libro di Gisele Freund. Tre giorni di Joyce a Parigi.

Tre giorni con l'autore d'un'opera, l'*Ulysses*, che dilata la passeggiata d'un solo giorno per le vie città d'un ebreo di Dublino nel gran viaggio dell'Odissea, con puntuali riferimenti a tutti gli episodi d'Ulisse e molte altre ancora tutte chiuse nell'apparentemente impenetrabile armonia

A PARIGI: UN SCAVATO

d'un gioco vorticoso di rimandi.

Tre giorni, quindi, per chi ha racchiuso il mondo in uno solo, e ha anche applicato una data precisa: 16 giugno 1904. Joyce è morto il 13 gennaio '41. La differenza tra i giorni del '38 sono tre, come abbiamo detto. Tre sono gli anni che li separano dalla morte. E ora, per noi, è la terza occasione in un anno di parlare di Joyce: dopo il centenario, la pubblicazione dei quattro capitoli della *Finnegans Wake*, e la Perfetto, si può .

L'aver costruito qualche giochetto coi numeri non un puro pretesto. Non lo è infatti almeno nel caso di questo grande romanziere irlandese ritenuto pacificamente oggi dei tre grandi inventori del romanzo moderno. La triade è composta da lui, Kafka e Proust, naturalmente. E per lui i numeri contano molto. Non solo quelli, naturalmente. Non solo la cabbala vorticosa delle che si rincorrono e si ripetono, delle partizioni e delle serie che si ricollegano in organismi dove l'armonia pitagorica cifre si disperde e si rivolge in un inferno di scivolamenti e allusioni nello continuo e inarginabile linguaggio, nel monologo interiore, flusso di coscienza e infine nello spezzettarsi e riaggregarsi in geografie inedite e impenetrabili delle parole.

Tutto questo, un apparente disordine, c'è in Joyce, è anche l'aspetto più vistoso suo agire letterario. Ma insieme ad esso c'è una ferrea geometria di rimandi, un calcolo medioevale pesi e misure del libro, un'ossessione quasi certa per il ricadere su se stesso tempo e spazio in numeri, date, misurazioni, simboli. Joyce è uno scrittore «modernissimo» — tanto moderno che stabilì alla fin fine lui i criteri della «modernità» — legato a doppio filo alla scolastica medioevale, alla filosofia di San Tommaso d'Aquino.

Lo ha ricordato resto Umberto Eco in un libro molto famoso (*Le poetiche di Joyce*): «*Joyce parte dalla Summa per arrivare al Finnegans Wake, al cosmo ordinato della scolastica per arrivare a formare nel linguaggio l'immagine di un universo in espansione, ma l'eredità medievale dalla quale ha preso le mosse lo accompagna più per tutto il corso della sua vicenda*».

Per Eco c'è insomma in parte l'uomo medioevale, in certezze, e dall'altra l'uomo moderno, che non ha più valori certi su cui fondarsi. E' indubbiamente, questa, una condizione non solo joyciana. E' la condizione cosiddetta Novecento, quella su cui sono sbocciati bei fiori di serra i totalitarismi di vario segno (come riaffermazione isterica, quasi per una forma di patologia di massa, di valori in cui credere) e le nuove scienze che sotto i comportamenti e le creazioni dell'attività dell'uomo «leggono» altri strati, inconsci, preconsci, ancestrali, della civiltà e della personalità (la psicanalisi, l'etnologia).

Nel quadro crisi delle scienze, del «tramonto della ragione» (e parallelo «tramonto dell'Occidente») Joyce si è trovato proprio come il punto in cui, se non tutti, molti crocevia debbono incontrarsi. Strana condizione per un letterato: trovarsi a rappresentare tutto e tutti. Eppure il romanziere irlandese è successo qualcosa di simile, fino al punto di trovarsi «padre» di cose e fatti e persone che non gli appartenevano: di un'intera scelta culturale Novecento psicanalitico, fino all'incontro cruciale è tanto ricco di conseguenze della psicanalisi con la linguistica.

Joyce ha scoperto che il microcosmo (il piccolo, il «qualunque») contiene, anzi dilata, il mondo, il Di qui in poi, suo viaggio d'un solo giorno, tante cose, non solo in letteratura, sono diventate «diverse». Non sempre in bene, naturalmente. Anche se distinguere tra le buone e le cattive trasformazioni è diventato molto incerto.

L'uomo del Medioevo, il discepolo di San Tommaso, avuto alunni nominalisti che hanno scoperto come il linguaggio sia tutto, e quindi anche, necessariamente, nulla. La passeggiata d'Ulisse si è conclusa su scena desolata Thomas Beckett aspetta Godot, e il Novecento vagheggia sognante il Nulla. C'è sicuramente, in Joyce, qualcosa come una dimensione del destino. In alcuni aspetti i suoi due libri più famosi sono libri fatali. Del destino.

Per altri aspetti possono essere letti sempre e comunque da capo, è di tutti i classici. Siamo partiti parlando di Joyce a Parigi, nel '38. Continua a caccia corrispondenze. Proprio in quell'anno un altro — meno noto forse — grandissimo del Novecento, Raymond Queneau, dedicava un scrittore irlandese un bellissimo saggio dove in realtà molto si occupava di studioso, François Wahl, per rintuzzarne alcuni attacchi un poco acrimoniosi, e solo di passaggio Joyce.

Ma Queneau, proprio quando sfiora un passaggio, dice le cose più importanti. «*Nella letteratura contemporanea esiste un esempio di quella ispirazione continua e trascesa di cui parlavo (...), della coincidenza tra il volere e la realizzazione, coincidenza che implica nel poeta una conoscenza dei suoi fini e dei suoi mezzi. Questo esempio lo si trova nell'*Ulysses *e nel* Work in progress (è il titolo sotto cui apparsa allora parte della *Finnegans Wake*. N.d.r.) *di James Joyce. Nulla, in queste opere, è lasciato al caso (...). Questa libertà nella necessità, questa grazia la costrizione, questa gioia nella creazione dominata, questo colpo il più generale, questo felicemente verso l'universale, tutto mostra in Joyce un classico*».

Servizi di

Mario

Gli occhi chiari e sbarrati E' la stanchezza della fine

- Le immagini mostrano lo scrittore, a 56 anni, come se fosse vecchissimo
- Tre fotografie a colori, impietose e struggenti

Tre giorni con James Joyce, tre ritratti a colori e 32 fotografie in bianco e nero dello scrittore a Parigi, a 53 anni, nel momento massima fama. «Capitan Joyce, più avventuroso e Achab» dice Philippe Sollers, sprecando molti punti esclamativi «avant-propos» d'un libro molto bello, e avvolto in una sua intensa, lenta malinconia fine.

Capitan Achab naviga lentamente gli anni parigini. Dei due grandi viaggi, Ulysses e Finnegans Wake, è già entrato nella storia e diventato monumento, l'altro è compiuto e per essere pubblicato. Entrambi forse hanno fatto a tempo ad uscire vita scrittore che, con due libri, ha piegato visioni e dimensioni tanta cultura del Novecento. Quanto estenuanti, e lunghe, e meravigliose, e forse anche mortuarie siano però state quelle due navigazioni nel microcosmo d'un sol giorno, e immagini lo dicono molto di più dei tanti libri di critica scritti e venire.

Joyce si rivela all'obiettivo stanco, vecchio, svuotato. I capelli radi, biondo scuro, quel colorito rossiccio irlandese, e pelle tirata e disegnata una geografia di pieghe e rughe, il ciuffo di baffetti e gli occhi come lavati da un'idea di naufragio.

Sono gli ultimi anni di Achab, nel ventre già d'una

JAMES JOYCE

balena chiamata Parigi, un cetaceo gentile, mostro benigno che gli ha dato finalmente «tutto»: tutto, quando è finito e compiuto, non è stato mai abbastanza. Il «lavoro in divenire», la «work in progress» dei suoi libri tendenzialmente infiniti, incompletabili, è contro ogni supposizione terminato. Lo scrittore, anni, ha già virato boa del suo secolo. E' lo scrittore postumo, tutto quanto doveva accadere è stato.

Ma Joyce, in questo libro di Gisèle Freund, è anche l'uomo che, pur avendo intuito l'impossibilità di una vittoria, sa di giocato partita e di averla vinta. Posa sotto il ritratto del padre, accanto il figlio che tiene il braccio il nipote. Quattro generazioni di Joyce, ricongiunte dopo un pellegrinaggio attraverso quattro città d'Europa: Dublino, Trieste, Zurigo, Parigi.

I numeri, le corrispondenze, le architetture dei rimandi e raddoppiamenti, si sa quanto contino per lo scrittore: come i nodi verbali, l'inseguirsi infinito delle parole parole.

Il gioco, quindi continua: si è detto che Joyce è di tutti gli scrittori del Novecento quello più vicino al padre della psicanalisi, Sigmund Freud, allora val la pena di inseguire la parola «gioia», presente in entrambi i cognomi, che si disperde ancora volta, ricorda Sollers, in quello della fotografa: Gisèle Freund. Nel mondo di Ulysses e dei Finnegans Wake, i corti circuiti verbali, le elettrolisi delle parole sono il mondo.

Ma le parole ingan- c'è nessuna gioia in queste fotografie della fi- C'è il compimento, il ritorno delle parole nelle parole, e anche qualcosa di più che l'annuncio di una morte. Del resto, il '38. Molto, in quell'anno, non solo vita di Joyce, sta per andare definitivamente a compimento.

SCRITTORE COL NIPOTINO STEPHEN

Un italiano a Parigi che parlava triestino

- Degli anni trascorsi nella città ancora austro-ungarica, Joyce portò a Parigi non solo l'impronta, ma anche un grande romanzo: quello di Italo Svevo, l'amico di Trieste scoperto proprio in Francia quando aveva ormai 64 anni

Le fotografie di Parigi ci mostrano James Joyce, curvo, scendere dal taxi, andare alla «Shakespeare and Company», la libreria di Silvia Beach e Adrienne Monnier che fu per anni il centro non solo [illegible] cultura americana trapiantata in Europa (da Hemingway a Miller, dalla Stein ad Anais Nin) [illegible] anche uno dei cuori della cultura mondiale.

Alla «Shakespeare» succedevano le cose, si litigava e ci si incontrava, si studiava e si inventavano i libri. Silvia Beach pubblicò l'*Ulysses* [illegible] mille esemplari che incontrarono subito la [illegible] del mondo anglosassone (solo nel '33 ne venne consentita [illegible] diffusione in America, undici [illegible] dopo [illegible] prima edizione) e la Monnier ne curò [illegible] traduzione francese. Furono le due proprietarie [illegible] libreria [illegible] mettere in circolazione il libro in Francia, tanto che si dette per la prima volta il caso d'uno scrittore anglosassone diventato famoso prima in Europa che nel suo mondo.

Poi c'era l'amicizia di Ezra Pound; il «miglior fabbro», e l'ammirazione degli intellettuali più attivi, prima francesi e poi anglosassoni, che saliva, saliva inarrestabile. Ma Joyce, quando assapora finalmente [illegible] gloria (turbata [illegible] questioni di denaro [illegible] [illegible] malattia agli occhi che lo porterà [illegible] morire praticamente cieco), è in realtà un italiano [illegible] Parigi. Nella capitale francese ci [illegible] arrivato nel '20, dopo una breve permanenza a Zurigo perché lo scoppio della guerra lo aveva costretto a lasciare Trieste austriaca.

Lui, però, da Zurigo scriveva lettere in triestino agli amici, e parlava con i figli nel dialetto imparato in quella città. Era diventato «Giacomo» Joyce, come si presentò in un romanzo, cittadino d'una trieste austriaca e irredentista dove [illegible] capitato, chissà come, nel 1904, insegnante d'inglese alla Berlitz Scool.

Qui lo aspettava un allievo d'eccezione: l'industriale Ettore Schmitz, che voleva perfezionare la lingua. Quando il giovane insegnante venne invitato a casa Schimtz, l'ospite apprese con entusiasmo che [illegible] trattava d'uno scrittore, e che aveva già pubblicato alcuni racconti, i «*Dubliners*». Gli raccontò allora che lui [illegible] scritto, ma libri che [illegible] erano [illegible] ricordati da nessuno.

L'industriale in questione era naturalmente Italo Svevo, che proprio a Joyce dovette la sua fortuna. Fu l'irlandese [illegible] prendersi i romanzi, portarli in giro per l'Europa, farli vedere soprattutto a Eliot. Mentre, [illegible] Trieste, Joyce pensava l'*Ulysses*, Svevo [illegible] mano alla *Coscienza di Zeno*, che iniziò poi nel '19 e pubblicò nel '23 tra [illegible] silenzio generale della critica. Solo il manoscritto inviato a Parigi venne letto con attenzione [illegible] lettori eccezionali: Valéry Larbaud [illegible] Benjamin Cremieux.

Ne nacque la traduzione francese, e finalmente tutti s'accorsero che [illegible] [illegible] grande scrittore italiano. Joyce aveva parlato del libro [illegible] T. S. Eliot. Larbaud scriveva [illegible] Svevo lettere che iniziavano «*Egregio signore [illegible] maestro*», Ettore Schimtz [illegible] [illegible] 64 anni, era come pazzo [illegible] gioia [illegible] ci scherzava su. Sarebbe morto tre anni dopo, [illegible] pieno degli anni parigini di Joyce.

Ma di questa lunga permanenza triestina, nel cuore d'un'Europa che per certi aspetti di «marginalità» ricordava Dublino e per altri era stata — [illegible] l'impero austro-ungarico [illegible] — il punto di crisi intellettuale di tutta [illegible] serie [illegible] generazioni [illegible] primo Novecento, tutta la vita, se non l'opera, di James Joyce furono profondamente segnate. A cominciare dai nomi dei suoi figli, Giorgio [illegible] Lucia, che [illegible] Trieste nacquero e frequentarono [illegible] scuole elementari. E in nessun altro luogo meglio che nella «couche» austroungarica di Trieste poteva avvenire il contatto con la psicanalisi, un incontro languido, morbido, mediato.

Joyce negò sempre d'aver mutuato da Freud l'idea [illegible] «flusso di coscienza» e del «monologo interiore». Spiegò a più riprese d'averla colta [illegible] poi sviluppata in un romanzo di Dujardin, ma indubbiamente proprio questa «invenzione» (il flusso linguistico fatto [illegible] [illegible] libere, [illegible] lenti scivolamenti da tema a tema, di censure che cadono in un libero gioco della volontà e dei sogni ad occhi aperti, come accade nel dormiveglia) presupponeva — [illegible] sviluppava — la descrizione dei meccanismi di interazione del sub[illegible] sul preconscio [illegible] sulla coscienza fatta dal padre della psicanalisi.

Dove [illegible] monologo interiore e il flusso di coscienza [illegible] nati non ha molta importanza, dal punto di vista di una considerazione globale [illegible] James Joyce, opera e vita. Hanno importanza le stagioni del suo operare. I giorni di Trieste, difficili, spesso tristi, e quelli [illegible] Parigi, appena meno duri, [illegible] sempre facili. I giorni d'un irlandese in Italia e quelli d'un italiano [illegible] Francia.

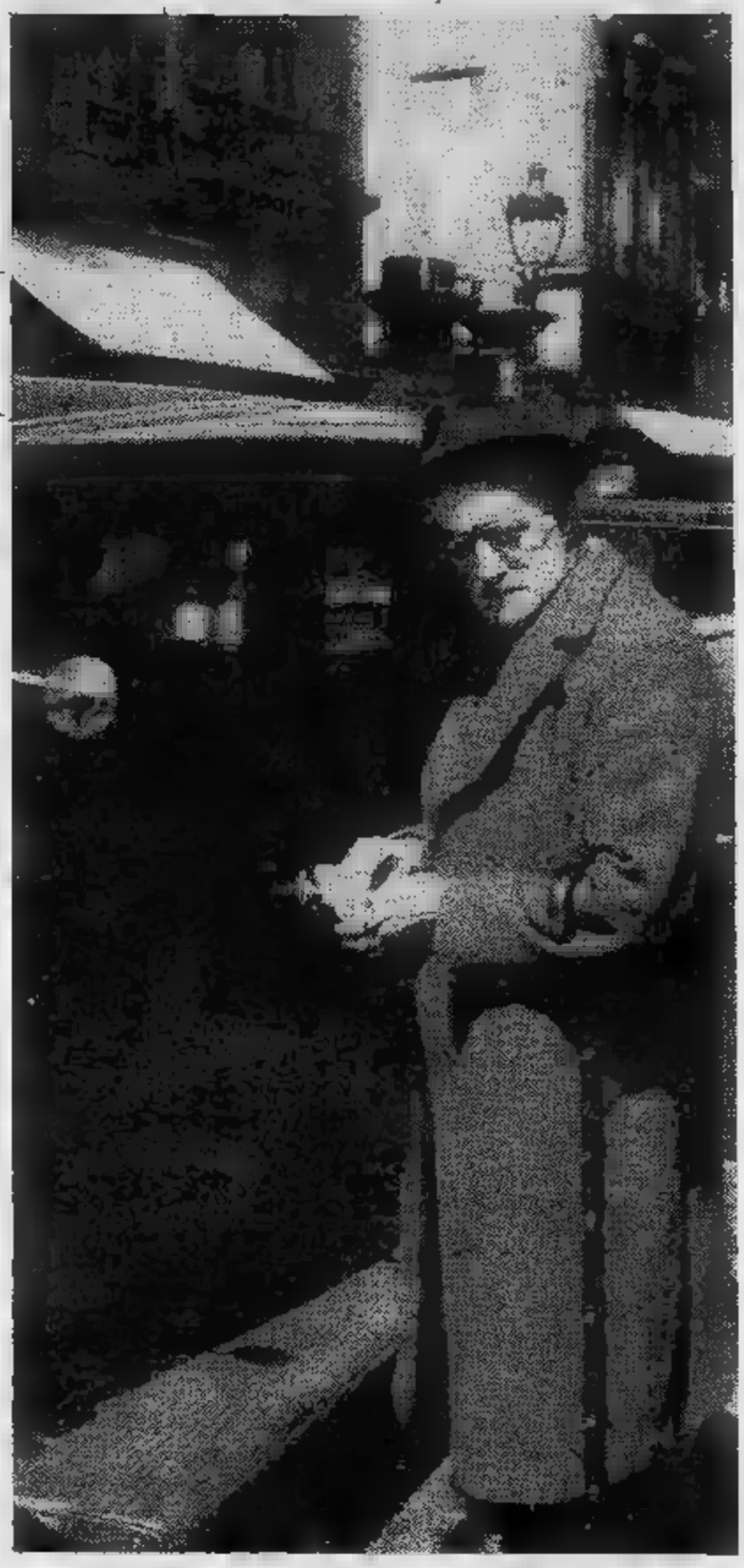

[illegible] SCENDE DAL TAXI E SI [illegible] INTORNO INQUIETO

[illegible] LA FAMIGLIA DEL FIGLIO, IN [illegible] VILLA DEI SOBBORGHI PARIGINI

Quattro nomi di città per due grandi romanzi

- Da Dublino [illegible] Trieste, poi [illegible] Zurigo, infine in Francia
- Qui il successo e la cecità
- Le lettere alla moglie

La morte, a Parigi, il 13 gennaio del '41, chiude [illegible] vita breve ma intensa. James Joyce nacque a Dublino, il 2 febbraio [illegible]. Famiglia cattolica, collegio dei gesuiti d'Irlanda, laurea in materie linguistiche nel 1902. Subito, una breve permanenza nella capitale francese, poi il ritorno [illegible] casa, nel 1903, per [illegible] morte [illegible] madre. I rapporti col padre, buon bevitore, grande [illegible] di cantante, so[illegible] difficili. Il giovane Joyce scrive.

Compone poesie, poi, con lo pseudonimo di Stephen Dedalus, pubblica il racconto Le sorelle. *Sarà il primo di quelli che formeranno* Gente di Dublino, *un libro edito solo dopo molte traversie nel '14. Lo stesso anno [illegible] cui, [illegible] Trieste, Joyce scrive [illegible] romanzo breve,* Giacomo Joyce. [illegible] *16 giugno del 1904 (è [illegible] giorno in cui verrà collocata l'intera azione dell'Ulisse) lo scrittore conosce Nora Barnaclee, che diverrà presto sua moglie.*

Nora, ossia lo stesso nome dell'eroina [illegible] Ibsen, il drammaturgo per amore del quale Joyce imparò [illegible] 19 anni lo svedese. Nora Barnaclee [illegible] una cameriera. Con lei, l'8 ottobre dello stesso anno, lo scrittore fugge dall'Irlanda. Le lettere d'amore di Joyce [illegible] Nora [illegible] poi pubblicate, alcuni [illegible] fa, suscitando scandalo per il linguaggio osceno [illegible] scanzonato, non molto diverso [illegible] alcuni passi dell'Ulisse. Si scoprirà anzi che su alcune di queste [illegible] re sono esemplati brevi brani del romanzo.

La coppia vive brevemente a Zurigo, poi a Pola, infine a Trieste, dove Joyce [illegible] un posto come insegnante alla Berlitz School. Qui rimane fino allo scoppio [illegible] guerra. E' [illegible] periodo difficile. La famiglia [illegible] (nascono i due figli Giorgio [illegible] Lucia), le ristrettezze economiche sono notevoli. L'affermazione letteraria tarda. Ventidue editori rifiutano Gente di Dublino, *ritenendo contenga frasi irrispettose e offensive nei confronti della Regina d'Inghilterra. Joyce lavora al romanzo «Stephen Hero», che solo nel '13 troverà una sua realizzazione compiuta come* Vita dell'artista [illegible] giovane [illegible] Dedalus.

Nel '14, la pubblicazione finalmente [illegible] Gente di Dublino. Anche il primo capitolo di Dedalus *compare su [illegible] rivista prestigiosa, «The egoist», grazie [illegible] Ezra Pound. Le difficoltà maggiori cominciano a cedere il campo. Joyce [illegible] questo momento [illegible] getta nell'impresa dell'Ulisse. Scrive anche [illegible] dramma teatrale,* Esuli. *"Ma nel '15, con la guerra, lo scrittore deve lasciare Trieste.*

Va a Zurigo, dove vive gra[illegible] a [illegible] sorta di borsa di studio ottenuta [illegible] l'aiuto di Pound e del poeta irlandese Yeats. Nel '16 Dedalus [illegible] *negli Stati Uniti. Nel '17 in Inghilterra. Nel '18 compare [illegible] prima puntata dell'Ulisse sulla «Little Review» di New York, ma interviene [illegible] censura che ne impedisce [illegible] diffusione perché l'opera [illegible] considerata oscena.*

Una breve pausa [illegible] a Trieste nel '19, e infine Parigi, nel '20. Joyce completa [illegible] stesura dell'Ulisse, che viene pubblicato in mille esemplari due [illegible] dopo. Da questo momento in poi la [illegible] fama [illegible] destinata [illegible] crescere. [illegible] '23 lavora all'opera «mostruosa» ed estenuante della Finnegan's Wake, *completata solo nel '39, anche [illegible] già nel '38 ne viene pubblicata una par[illegible] col titolo* Work in progress. [illegible] *'40 la Francia [illegible] invasa. Joyce si rifugia [illegible] Zurigo, dove muore nel gennaio dell'anno seguente.*

Leopold Bloom scese agl'inferi E allora fu «Finnegans Wake»

- Nei due maggiori libri di Joyce la condizione della modernità.
- L'Ulysses ribalta il viaggio odisseo di Ulisse - Nessuno nella storia di Ognuno.
- Finnegans Wake, l'opera più difficile: un magma di oltre 40 lingue.

LA SCENA DEL ROMANZIERE RIPRESO «A TRADIMENTO»

James Joyce ha lasciato, altri suoi grandi contemporanei (un D.H. Lawrence, per esempio), una sterminata bibliografia; i suoi libri stanno, volendo, in un piccolo O anche sul tavolino da notte, perché tutto considerato sono sostanzialmente due. L'*Ulysses* e la *Finnegans Wake*. Due libri che modo loro hanno cambiato il mondo, forse non solo quello dei libri, delle idee. Due libri segnati dal destino.

Joyce, che destino nelle architetture credeva fermamente, riuscì persino a far pubblicare la prima edizione dell'*Ulysses* il giorno suo quarantesimo compleanno, 2 febbraio 1922. In racchiuse il senso della sua vita. L'opera giovanile, dai *Dubliners* *Ritratti dell'artista da giovane* era stata a suo modo di bozzetti realistici, un quadro di società, e della società irlandese, catena d'immagini di Dublino e verde provincia d'Irlanda.

Ma quella Dublino, provinciale e pettegola, anche il punto di partenza per poter metter alla «grande opera» dell'*Ulysses*, in cui, secondo Raymond Queneau, Joyce davvero espresse *«l'ultima verità della letteratura occidentale»*. Il figlio «tramonto dell'Occidente» incontra definitivamente il padre dell'Occidente, Omero. Ma gli eroi son diventati anti-eroi. Ulisse è un ebreo dublinese, un uomo qualunque ma un po' meno qualunque degli altri, proprio perché ebreo, quindi sradicato.

Il suo viaggiare non è più la grande avventura, l'itinerario il meraviglioso, navigazione scoperta in mezzo divinità tri, ma lunga camminata in città. Una giornata in città, dove però ogni episodio dell'Odissea trova perfetta rispondenza in altrettanti incontri, «epifanie», immagini «flussi coscienza». Ulisse incontra il figlio Telemaco, e cioè Stephen Dedalus (il nome del personaggio lo stesso cui scrittore aveva firmato un'opera giovanile) anche la moglie Penelope, l'infedele Molly .

Tutto il libro, che dura un solo giorno, si costruisce intorno una architettura ferrea: 18 episodi, dalle otto del mattino fino notte. L'apopea di due razze, il ciclo del corpo umano anche *«la storiella d'una giornata»*, cosi scrisse Joyce per spiegare l'opera a Carlo Linati. E' scandita così solo in 18 «tappe» diverse, ma anche in altrettanti stili linguistici. quello del racconto «realista» a quello dell'orazione retoricamente atteggiata, dal monologo interiore spezzettarsi parlato.

Ulysses, insomma, programmaticamente enciclopedia teologica». Il microcosmo della giornata di Leopold Bloom è macrocosmo mondo, di questo romanzo, considerato *«il più difficile dei romanzi divertenti»* il più divertente dei difficili, molto più citato che letto, contrastato, censurato, idealizzato e chiosato quasi quanto la Bibbia almeno si guarda al numero studiosi di pagine scritte su di esso, in un gioco ancora e sempre vorticoso rimandi, questo romanzo dicevamo è notissimo quasi per sola delle caratteristiche formali. Il «monologo interiore».

In particolare è noto per «un» monologo interiore, quello Penelope-Molly. Non è solo registrazione autonoma immagini dormiveglia, divagazioni, degli ipnagogici. E' complessa costruzione intuizioni, sequenze, visioni lampi di coscienza dove chi tira le tutto sembra essere proprio il della parola, più che il suo significato. Covava fantasie Penelope Molly, insomma, fatidico incontro tra linguistica e psicanalisi, la prima confusa idea che l'inconscio, avrebbe poi detto Jacques Lacan, strutturato come un linguaggio.

Di qui poi facile — volte troppo — sostenere che in Joyce c'è «tutto». Se le stiano davvero così, sarebbe rischioso affermare. E' indubbio che la complessa condizioni Novecento, il disagio, lo sradicamento, e nevrotiche navigazioni nel quotidiano, tutto questo in Leopoldo Bloom, cui lo scrittore ha davvero racchiuso non il personaggio ulisside «Nessuno» ma proprio l'uomo della democrazia occidentale, il «tutti», l'Ognuno.

L'uomo del Novecento. E poi il suo rovescio, il suo profondo, l'inferno, la biblioteca di Babele gli sta nascosto dentro. E' il momento di parlare *Finnegans Wake*, la «veglia Finnegan». Scritto in quindici anni, intraducibile, inestricabile, un intarsio linguistico di proporzioni enormi, un calembour dove dibattono in fusione oltre quaranta lingue, e poi enigmi, neologismi, giochi di parole, simboli, come l'effetto d'una retorica impazzita, d'un radicale stravolgimento per drog linguaggio.

Anche qui tutto si svolge in un giorno — o in notte —. Ci sono personaggi, ma ciò che conta è quel che dicono. Il protagonista ora «Ognuno», le sue iniziali H.C.E. (*Here comes everybody*, «qui vengono tutti»). Qui non più la coscienza di Bloom o di Penelope Molly che parla sotto la spinta degli strati profondi della personalità. Qui è linguaggio che parla. Insomma parlano «tutti», tutte le lingue e tutti i desideri, i sogni, il sangue che si sono rappresi intorno parole.

Ogni anno, alle riunioni della società joyciana, studiosi tutto mondo annuncia d'aver scoperto un'altra radice (araba, celtica, sanscrita) in qualcuno grumi linguistici che si impennano nel libro. Lavoro inutile, forse utilissimo, certamente un po' mortuario. La terribile «Veglia di Finnegan» (questo potrebbe uno del titolo) proprio perché ha spinto il cammino d'Ulisse oltre le colonne d'Ercole del linguaggio, nella zona dove parole nascono e muoiono in un magma di pulsioni, chiede lettori disponibili, docili e aggressivi, indifesi e armati.

Proprio i lettori classici, come ricordava negli anni di queste belle e tristi fotografie qui pubblicate, Raymond Queneau.

ENTRA ALLA

Questi i «quadri» dell'esposizione

- Le quaranta immagini di Joyce a Parigi furono eseguite da Gisèle Freund per la rivista «Time».
- Alcune scattate «a tradimento».

Tutte le immagini questo pagine tratte dal bel libro di Gisèle Freund «Trois jours Joyce», pubblicato qualche mese fa presso Denoel. tratta d'una quenza di 40 istantanee che la famosa fotografa scattò con grande fatica (lo scrittore non voleva lasciarsi convincere) per «Time». Non tutte fu perciò ripreso un soggetto consenziente.

La sequenza, in cui lo scrittore esce dal taxi, una delle più belle, dove davvero Joyce sembra stremato dal lungo viaggio odisseo dell'Ulysses del Finnegans, fu fatta «a tradimento», mostrata al romanziere. «Queste foto furono fatte puro stile dei paparazzi», ricorda nella presentazione Gisèle Freund.

Ora, tutto il materiale che è servito per questo libro esposto nell'ingresso del «Centre culturel franco-italien», San Quintino. La mostra, inaugurata il primo dicembre scorso, aperfino al prossimo venerdì 17. E' un'iniziativa autonoma del «Centre», nel quadro d'una serie di esposizioni dicate a fotografi francesi. Anche in questa — e più nelle prossime — si voluto privilegiare l'aspetto quasi «giornalistico» dell'immagine, al di della sua formale.

I tre giorni con Joyce a Parigi di Gisèle Freund sono comunque molto belli. Davvero struggenti. Si comincia da «Joyce travail», lo scrittore in salotto insieme Eugène Jolas, editore, con la moglie, della rivista d'avanguardia «Transition», che pubblicò nel '27 prissaggio Finnegan's.

«Joyce et les editeurs» seconda sezione, con la sequenza del taxi e le immagini della «Shakespeare Co.», libraria di Sylvia ch ed Adrienne Monnier.

Furono le editrici dell'Ulysses, ed ebbero con lo scrittore rapporti teneri e tempestosi insieme. Ci fu persino una letteraccia della Monnier, in cui a certo punto pregava Joyce di non considerare libreria il suo ufficio e la Beach come segretaria, perché c'era anche altro fare.

La terza parte del libro, infine, presenta «Joyce en famille». Lo scrittore, elegantissimo, va a visitare il figlio Giorgio. Tiene sulle ginocchia il nipotino Stephen (Stephen, come Stephen Dedalus, lo pseudonimo giovanile dello scrittore). Manca solo Lucia, figlia maggiore, ben presto ricoverata in di per malattie mentali. Manca anche — per qualche strano motivo — Nora, la moglie di Joyce.

Gisèle Freund si limita ad annotare: «Joyce insistette perché moglie Nora comparisse in fotografia, anche molto legato». Un piccolo mistero, in tono con l'aspetto più segreto della vita del romanziere. Del legame Nora, infatti, per lungo tempo si seppe poco. Nora era probabilmente moglie «intellettuale». Pare non avesse neppure letto l'Ulysses. Le stesse lettere spedite a lei dallo scrittore, in varie occasioni, pubblicate nel '76, scatenarono putiferio.

Joyce si lasciava andare a giochetti (verbali) erotici, indulgeva insomma a innocenti porcherie, teatrini, frizzi e lazzi scollacciati. Per qualche studioso fu duro colpo. Molti ritennero che quelle «roba» non pubblicare. Strano destino, per autore censurato come «osceno».

Città Mercato

GIOCATTOLI DI MARCA ALLA CITTA' MERCATO

AI PIU' BASSI PREZZI DI MERCATO

Lesly Jogging cm.52 canta parla ■ cammina FURGA	20.900
Barbie magia nei capelli MATTEL	19.900
Bambola cicalina canta ■ parla MIGLIORATI	14.500
Bambola cm.30 "Romantici" MIGLIORATI	10.500
La mia prima Barbie MATTEL	9.900
Baby Bimbo cm.45 FURGA	8.900
Candy Candy POLISTIL	10.500
Beauty-case Barbie MATTEL	20.900
Casa di Barbie MATTEL	39.200
Orso gigante MECCARIELLO	15.500
Peluche orso, cane, scimmia MECCARIELLO	8.500
Range Rover pompieri 2 funzioni REEL	20.900
Auto radiocomandate 3 modelli 2 funzioni REEL	13.900
Autoparking COMA	11.500
Moto grinta elettrica PINES	74.900
Triciclo Baby Mistral PINES	14.500
Pista Jeep Snake Track ARCO FALC	59.900
Pista A - 501 POLISTIL	34.900
Robot parlanti bianco e nero ALES	20.900
Battaglia navale supersonica CLEM TOYS	19.900
Indovina chi? M.B.	10.500
Allegro chirurgo M.B.	15.900
Forza 4 M.B.	13.900
Pino Ande cm.185 ITALPINO	17.900
Football goal ARCO FALC	39.900
Calcetto tavolo Super Boys ARCO FALC	20.900
Flipper Flip-Flop elettronico ARCO FALC	35.900
Flipper Daltanius ARCO FALC	19.900

Orario apertura: dalle 9,30 alle 19,30 continuato (lunedì 14,30-19,30)

- **Ingresso libero ■ tutti.**
- **■ Posteggio gratuito per 1800 auto.**
- **■ 2000 carrelli spesa.**
- **■ 60 [illegible] di pagamento.**
- **Formula Prestitempo pagamento rateale.**

Città Mercato

Abbatte i prezzi di mercato.

Torino in fondo a Corso Grosseto (Strada per Venaria)

Dal primo gennaio dell'83 scatta l'adeguamento per 13 milioni di anziani

Tutte le novità per le pensioni

Ennesimo ■ ricorrente appuntamento, a gennaio dell'anno prossimo, per i tredici milioni di pensionati della Previdenza Sociale [illegible] gli [illegible]menti delle pensioni, anche se il 1983 si preannuncia come un [illegible] di «vacche magre», dato il deficit del [illegible] massimo ente previdenziale che ha finalmente preoccupato, in termini reali, il governo...

Sacrifici per tutti, dunque, ma è chiaro che ■ far le spese maggiori di questa rinnovata austerità [illegible] proprio le categorie meno protette, quelle che, sindacalmente parlando, hanno meno potere, ■ che, peggio ancora, sono considerate [illegible] «riserva» [illegible] poco redditizia.

Eppure sotto il profilo della finanza pubblica nel settore [illegible] spesa previdenziale (e ■ cifre in rosso dell'Inps parlano chiaro, avendo [illegible] livelli ben superiori ■ quelli di guardia) occorre ricondurre entro livelli accettabili il disavanzo di gestione e quello, [illegible] più preoccupante, patrimoniale. E bene ha [illegible] Ruggero Ravenna, il battagliero presidente dell'Inps, ■ [illegible] politici, sindacalisti, operatori economici di fronte [illegible] un bivio che [illegible] offre, nel settore previdenziale, alcuna possibilità di scelta: o il riordino [illegible] sistema (con ■ contenimento del disavanzo nei singoli comparti) o il caos...

[illegible] ■ di là di queste nubi minacciose che ■ addensano sul futuro dei pensionati, vediamo quel che il 1983 porterà nella loro bisaccia.

SCALA MOBILE

La prima novità ■ rappresentata dalla trimestralizzazio[illegible] del meccanismo: ■ perequazione, applicata per lungo tempo in maniera annuale, assunse in un secondo momento periodicità semestrale, per venire applicata poi tre volte all'anno ed, infine, da gennaio dell'anno prossimo quattro volte nell'arco di dodici mesi: a gennaio, [illegible] aprile, a luglio e ad ottobre. L'Inps provvederà ad emettere gli ordinativi di pagamento delle pensioni con l'indicazione degli aumenti fissati alle scadenze previste.

PENSIONI [illegible] EX LAVORATORI DIPENDENTI

Rispetto ■ gennaio di quest'anno, le pensioni di questa categoria subiranno un incremento di circa [illegible] venti per cento (il 19,9% , più precisamente). Gli altri aumenti [illegible] scaglionati [illegible] aprile (+3,9%), ■ luglio (+3,6%), e [illegible] ottobre (+3,3%).

PENSIONI SUPERIORI AL [illegible]

Qui il discorso si fa più complicato. Per effetto della dinamica sfariale, l'aumento dovrebbe attestarsi intorno al 3,8 per cento (cifra che si ricava dalla differenza tra ■ variazioni intervenute nei salari minimi degli operai dell'industria e l'aumento [illegible] costo della vita: 19,9-16,1).

[illegible] **[illegible] il condizionale, perché la percentuale [illegible] 3,8% [illegible] oggetto [illegible] contestazione [illegible] parte [illegible] legge finanziaria (ancor oggi all'esame della Camera) [illegible] riduce [illegible] 2,50% [illegible] per [illegible] pensioni.**

C'è tuttavia una speranza, visto e considerato che la norm[illegible] ■ inserita in [illegible] parte della legge che riguarda i soli dipendenti pubblici. Spetterà dunque [illegible] Consiglio di amministrazione della Previdenza Sociale pronunciarsi per un'interpretazione riduttiva od estensiva della [illegible].

Oltre all'aumento in percentuale, le pensioni superiori al minimo beneficeranno, sempre da gennaio '83, di una cifra [illegible] pari a 82.130 lire mensili. Attenzione però: questo importo toccherà per intero solo a chi, nel [illegible] del 1982, [illegible] ha percepito nessun acconto [illegible] scala mobile, ■ cioè [illegible] pensionato che [illegible] ottenuto la liquidazione del trattamento nei mesi che vanno da settembre a dicembre [illegible] quest'anno. Tutti gli altri dovranno ovviamente scontare gli aumenti già incassati.

In pratica, l'incremento scenderà a 55.390 lire al mese per chi ■ andato in pensione tra maggio ed agosto 1982 [illegible] ■ 34.380 lire mensili per chi [illegible] già [illegible] 21.010 lire ■ maggio ■ 26.740 lire ■ settembre.

PENSIONI [illegible] AL [illegible] E [illegible]

Aumento pari al 3,8 per cento rispetto all'importo percepito a dicembre di quest'anno. Anche per questa categoria, l'aliquota potrebbe scendere [illegible] 2,50 per cento.

CONTADINI ARTIGIANI E COMMERCIANTI

L'incremento si attesta intorno al sedici per cento (16,1) rispetto alla cifra percepita ■ gennaio di quest'anno. I successivi aumenti: +3,9% per aprile, +3,6% per luglio e +3,3% per ottobre.

[illegible] SOCIALI

Da gennaio del 1983 anche questi trattamenti assistenziali lieviteranno [illegible] 16,1 per cento sulla misure in vigore ■ gennaio del 1982. Tutti gli aumenti corrisposti nel corso di quest'anno verranno riassorbiti. In pratica, ■ pensione sociale passerà dalle [illegible] 155.700 lire a 165.550 lire al mese. Nel corso dell'anno venturo vi saranno tuttavia i soliti aumenti: +3,9 ad aprile, +3,6 a luglio e +3,3 ad ottobre.

TETTO PENSIONABILE

Anche sul tetto pensionabi[illegible] ■ (la cifra percepita ■ titolo di stipendio [illegible] lavoratore nel corso [illegible] [illegible] e che vien presa come termine di riferimento per ■ liquidazione della pensione) si ■ giunti ad un accordo: [illegible] gennaio dell'anno venturo, salirà a 20.271.000 lire [illegible].

Il che, tradotto in moneta sonante, significa che [illegible] lavoratore, in presenza di quarant'anni di contributi, non potrà percepire ■ titolo di pensione, più [illegible] 1.247.450 lire al mese, beninteso per tredici mensilità.

[illegible] **Stratta**

La tabella che pubblichiamo, riepiloga gli importi dei vari trattamenti, ■ seconda del tipo di pensione ed in relazio[illegible] agli scatti trimestrali.

Le nuove pensioni da gennaio '83

CATEGORIA	Importo attuale	Importo 1-1-1983	Importo 1-4-1983	Importo 1-7-1983	Importo [illegible]
I.N.P.S. - Lavoratori dipendenti					
— minimi	251.450	278.050	286.600	297.100	306.900
— minimi con più di 780 contributi	267.700	293.900	305.350	315.300	326.750
— inferiori [illegible] minimo a supplementari	—	(1) 3,8%	—	—	—
— superiori al minimo	—	(1) 3,8% (2) + 34.380	+ 22.920	+ 22.920	+ 22.920
I.N.P.S. - Lavoratori autonomi					
— minimi	217.500	231.250	240.250	248.900	257.100
— minimi (pensionati invalidità con meno di [illegible] anni se donne e 65 se uomini)	194.400	206.650	214.700	222.450	229.800
I.N.P.S. - Pensioni sociali	155.700	165.550	172.000	178.200	184.100
ENPALS - INPGI - INPDAI - Fondi speciali INPS (volo, trasporti, ecc.) istituti di [illegible]	—	(1) 3,8% (2) + 34.380	+ 22.920	+ 22.920	[illegible]
Pensioni assistenziali					
— ciechi assoluti					
— ricoverati	152.175	161.785	168.100	174.150	179.900
— non ricoverati	164.550	174.945	181.765	188.300	[illegible]
— [illegible] civili e sordomuti	152.175	161.175	168.100	174.150	179.900

(1) L'aliquota potrebbe scendere al 2,50% in [illegible] di applicazione [illegible] legge finanziaria 1983.
(2) Per le pensioni [illegible] decorrenza compresa tra maggio e agosto 1982 l'aumento in cifra fissa sarà di L. 55.390 [illegible] [illegible] pensioni [illegible] decorrenza compresa fra settembre [illegible] 1982 l'[illegible] sarà [illegible] L. 82.130.

- Quali sono le principali novità per l'anno nuovo?
- La perequazione della scala mobile sarà applicata quattro volte l'anno (finora lo era tre volte)
- Le «minime» cresceranno di circa il 20 per cento: aumenti scaglionati ad aprile, luglio, ottobre
- Per le pensioni superiori al minimo, aumento di 55.390 al mese ■ quanti sono andati in pensione tra maggio ed agosto di quest'anno, di 34.380 lire per gli [illegible]
- Pensioni inferiori al minimo: crescita del 3,8 per cento rispetto all'importo di dicembre
- Contadini e artigiani: incremento del 16 per cento rispetto ■ gennaio di quest'anno
- Pensioni sociali: da gennaio, lievitazione del 16,1 per cento in rapporto a gennaio '82
- Tetto pensionabile: da gennaio salirà ■ 20 milioni e 271 mila lire annue

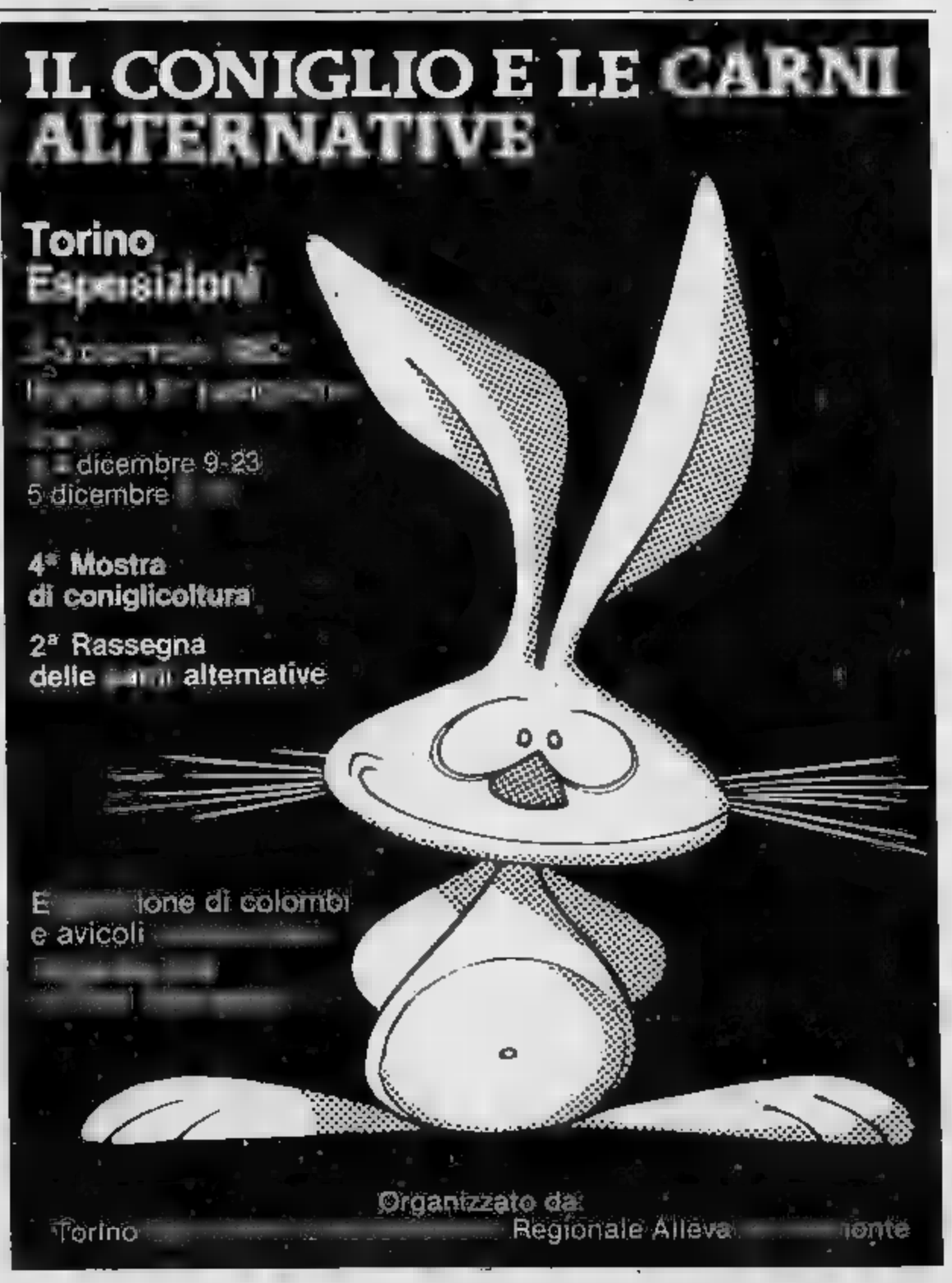

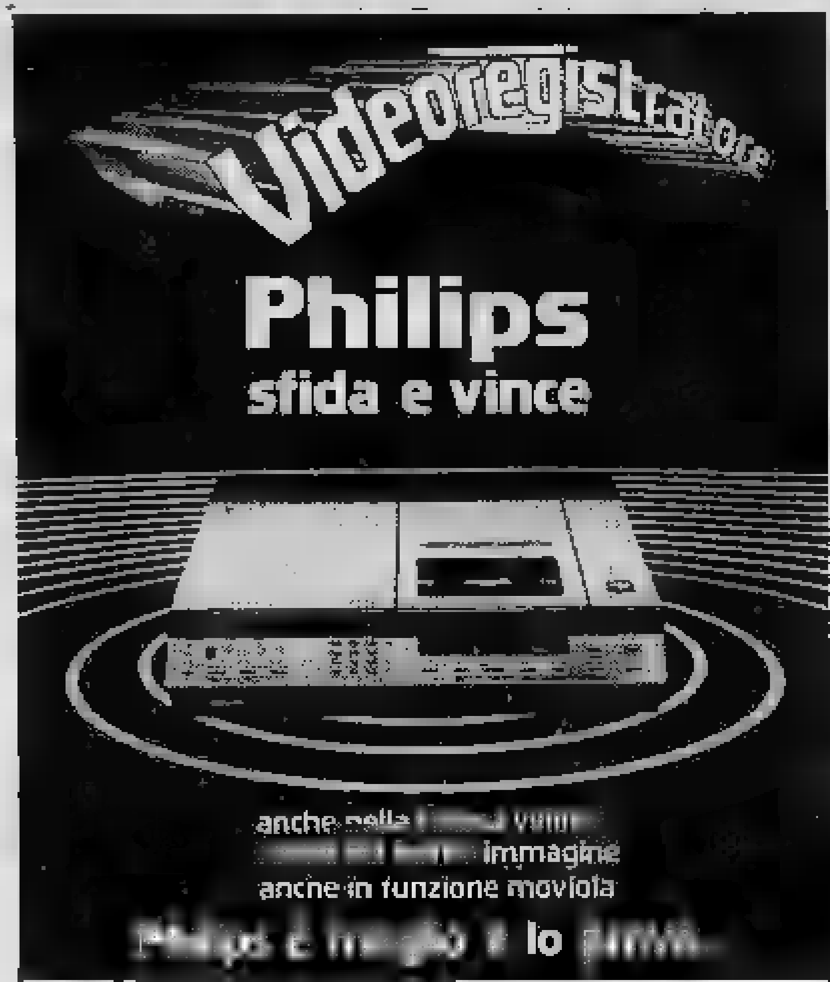

OSSOLA

Torino, C.so Vercelli 94, [redacted]
Ciriè, [redacted] S. Giovanni 1, tel. [redacted]

Dal 1910

piatino

solo pianoforti

Via Po, 6 - Tel. 839.7509 - Torino

S. D. C.

corsi per: PROGRAMMATORI ELETTRONICI
(Corso teorico-pratico con FREQUENZA OBBLIGATORIA; Linguaggio FORTRAN, COBOL, [redacted] SEMBLER e [redacted].G. [redacted]
OPERATORI (su el[redacted] elettronici)
PERFORATRICI - VERIFICATRICI
REGISTRATRICI (disco) IBM
REGISTRATRICI (nastro M.D.S.)
MULTITASTIERA INFOREX

e inoltre: [redacted] di [redacted] e corso pratico per microproces[redacted]. Sono a disposizione [redacted] allievi le seguenti apparecchiature: Sistema [redacted]neywell 62/20 con [redacted] - Personal Computer Superbrain Intertec - Personal Computer Apple II (linguaggio BASIC e PASCAL)

[redacted] DI TUTTI I [redacted]
ALLE AZIENDE [redacted]

TORINO - [redacted] - t. [redacted]

INFORMITALIA

ISTITUTO NAZIONALE [redacted]
CONTROLLI - INDAGINI - INFEDELTA' - ESITO ASSICURATO
Corso Vittorio Emanuele 107 - Tel. 511.024 - [redacted] - Torino

«CASA [redacted] SOFA' E [redacted] SALOTTO»
arredamenti

F.lli BERGALLO

UNICA [redacted]
Corso [redacted] Cesare 179
Tel. 202.252-3 - Torino

DIVANO A LETTO GIREVOLE
«SEMPRE PRONTO A TUTTA SCOMPARSA»

ECONOMICI

19 Vendita alloggi

IL MATTONE vende libero dicembre '83 via Boston recente camera tinello servizi termoascensore dilazionando. Tel. [redacted].

[redacted] via Luini [redacted] pio ingresso camere tinello cucinino bagno cantina L. 42 milioni. Tel. [redacted].

[redacted] Cenisia via Venasca ampio 3 camere cucina bagno cantina L. [redacted] milioni. Tel. 443.252.

[redacted] vende libero via Reggio camera cucina servizio [redacted] milioni [redacted] mila. Pagamento facilitato. [redacted]. 553.204.

[redacted] vende via Cantoira, camera cucina servizio + box auto. Facilitazioni di pagamento. Tel. 649.761 - 553.204.

IMMOBILIARETORO vende via Teggie [redacted] tinello cucinino bagno. [redacted] ti, dilazioni senza interessi. Tel. 553.204.

IMPRESA vende direttamente alloggi in palazzine tipo inglese giardini privati al piano terreno mansarde al 1° piano, orti mutui [redacted]. Villaggio i Leuri via Stupinigi. Vinovo. Tel. 610.359. Visite cantiere anche sabato e domenica mattina.

INV.IMM. vende a Rivoli alloggio libero di 3 camere cucina terrazzo volendo box L. 88 milioni. Tel. 518.283 - 518.985.

LIBERA mansarda centrale ristrutturata 2 camere [redacted] funzionante sufficienti 10 milioni. Tel. 740.270.

LIBERI e occupati posizione [redacted] ogni comforts disponibili soluzioni molteplici: camera tinello, 2 camere tinello, 3 camere cucina, salone 3 [redacted] cucina stessa casa. Fiduciaria Immobiliare 556.958.

LIBERO adiacenze corso U. Sovietica [redacted] alto 3 camere cucina servizi cantina [redacted] Grimaldi Re Umberto 54 tel. 506.917.

LIBERO adiacente c. Vercelli (v. Carmag[redacted] la) riscaldamento ampio camera cucina [redacted] vizi prezzo [redacted] Tel. 506.454.

LIBERO attico [redacted] S. Rita (via Boston) salone 2 camere tinello cucinotto 2 servizi terrazzo 45 mq 158 milioni. Tel. 506.484.

LIBERO Borgo Vittoria via Breglio angolo via Chiesa della Salute 2 camere tinello cucinino servizi. Telefonare 443.223 - 441.787.

LIBERO camera tinello servizi recente palazzo. Corso Trieste (Radiale) 43 milioni 900 mila dilazioni. SIS 532.080.

LIBERO [redacted] su 2 piani signorile: 3 [redacted] 7 camere 3 cucine 6 [redacted] 2 terrazzi box per 3 auto. Dilazioni, permute. Telefonare al 958.1525 - 953.4307.

LIBERO corso Toscana [redacted] recente arioso 2 camere [redacted] servizi a L. 83 milioni 500 mila vende [redacted].900.

LIBERO corso Montecucco camera tinello cucinino bagno ripostiglio termo ascensore 48 milioni dilazioni. Tel. 441.486 - 442.553.

LIBERO corso Agnelli, salone 2 camere tinello cucinino doppi servizi box auto. No intermediari. Tel. ore pasti al 378.590.

[redacted] corso [redacted] panoramico [redacted] ra tinello angolo cottura [redacted] dilazioni. Tel. 443.223 - 441.[redacted].

LIBERO in zona piazza Omero (via Dandolo) camera tinello servizi cantina L. 38 milioni 700 mila. Rateabili. Tel. 519.017.

LIBERO mansardato prestigioso centrale mq 140 accuratissime rifiniture stabile d'epoca ascensore. C.V.I. 383.570.

LIBERO Mirafiori camera tin[redacted]lo cucinino servizi cantina termo centrale 45 milioni dilazionabili tel. 441.486 - 442.553.

LIBERO Parella 3 camere cucina servizi cantina posto auto L. 69 milioni 500 mila meno mutuo fondiario, Grimaldi tel. 799.114 sabato aperto.

[redacted] piazza Statuto [redacted] servizio 2 [redacted] solaio 2° [redacted] 30 mq 21 milioni 500 mila. Grimaldi. 596.262.

LIBERO precollina ingresso camera cucina servizi [redacted] 28 milioni. Nordimmobili 740.270 - 749.5000.

LIBERO Rivoli corso Susa recente salone 2 [redacted] tinello cucinino [redacted] permute. Telefonare 958.1525 - 953.4307.

L[redacted] S. Paolo recente ingresso camera tinello cucinino servizi 40 milioni Grimaldi Re Umberto [redacted] tel. 506.917.

[redacted] S. Rita via Mombarcaro [redacted]resso ampio 1 cam[redacted]a tinello cucinino. Tel. 758.138 ore 12/14 16/18.

[redacted] S. [redacted] ingresso camera tinello cucinino [redacted] Re Umberto 54 tel. 506.917.

LIBERO subito [redacted] miniappartamento in corso Einaudi (vicino chiesa) una camera cucina bagno riscaldamento 19 milioni contanti più 11 milioni mutuo. Fiduciaria Immobiliare 556.958.

LIBERO Via Casteldelfino 2 [redacted] tinello tutti servizi 55 milioni più 8 milioni in comoda rate. Pe[redacted]. SIS 519.977.

LIBERO via Coppino 2 camere tinello cucinino servizi ingresso 2 balconi cantina [redacted] mq 69 milioni. Grimaldi 596.262.

LIBERO via De Sanctis in [redacted] no alto 2 camere cucina ingresso servizi. Telefonare 396.766.

LIBERO via N. Fabrizi 2 camere cucina servizi ingresso 2 balconi cantina 4° piano [redacted] mq 53 milioni. Grimaldi 596.262.

LIBERO via Pavia a soli 79 milioni 500 [redacted] stabile d'[redacted] 3 camere [redacted] biservizi e cantina vende dilazionando [redacted] 353.900.

[redacted] via [redacted] salone 2 camere cucina vendesi 107 milioni o affittasi [redacted] ufficio. [redacted]. 519.017.

[redacted] ale recente signorile [redacted] camera cucina doppi servizi box e posto auto giardino. C.V.I. [redacted].

LIBERO zona corso Giulio Cesare (via La Salle) ristrutturato a nuovo 2 camere tinello 41 milioni 900 mila. Tel. 519.017.

LIBERO zona Francia (Ivrea) 2 camere tinello servizi recente 63 milioni 30% contanti resto rate. [redacted] 532.080.

MANSARDA libera adiacente corso Belgio via Rosazza camera soggiorno cucinino bagno 33 milioni. Gabetti [redacted].

[redacted] piano alto tutti i comforts salone 2 camere cucina doppi [redacted] (140 mq) 82 milioni. Grimaldi 506.464.

MIRAFIORI (via [redacted]. Dal Prete) libero recente ingresso camera tinello cucinino [redacted] mq) 54 milioni 500 mila. Telefonare 506.464.

[redacted] libero recente signorile ingresso [redacted] tinello cucinino bagno piano alto. Immobiliaresuperga tel. [redacted].

MONOCAMERA [redacted] via Viglieni privato vende libera ristrutturata. Tel. 637.954.

MONTANARO nuova costruzione liberi [redacted] partamenti composti da 2 ca[redacted] cucina servizi box auto L. 46 milioni [redacted] 14 milioni di mutuo fondiario. Tel. Grimaldi 911.3866.

NICHELINO alloggio libero camera tinello [redacted] mq [redacted] L. 39 milioni [redacted] mento agevolato. Tel. 364.491.

NICHELINO statale per Vinovo libero recente piano rialzato 2 camere cucina bagno 44 milioni 800 mila mutuo compreso. Tel. 539.962.

NOLE Canavese posizione centrale alloggio signorile di 2 camere soggiorno cucinotta volendo box. Casa-Nova 920.[redacted].

NONE villa [redacted] Villaggio dei Salici: [redacted] giorno 3 camere cucina 2 bagni [redacted] taverna garage giardino. Gabetti 5787.

NORDIMMOBILI '90 libero lussuoso fronte Fiat: salone 2 camere tinello cucinino [redacted] zi. Telefonare 740.270 - 749.5000.

NO[redacted] '90 libero [redacted] Stadi[redacted] pio 3 camere cucina 2 ripostigli servizi 95 milioni. Telefonare 740.270 - 749.5000.

[redacted] c. Traiano ampio [redacted] tinello cucinino [redacted] sore 42 milioni. Tel. 749.5000 - 7[redacted].

[redacted] '90 libero corso [redacted] ampio 3 [redacted] tinello cucinino servizi [redacted] studio abitazione. Telefonare 740.270.

NORDIMMOBI[redacted] '90 libero zona c. Novara: 3 camere cucina servizi 2 balconi riscaldamen[redacted] 58 milioni. Tel. 740.270 - 749.5000.

CONFEDERAZIONE NAZIONALE ARTIGIANATO

di Torino e provincia

TORINO
Via [redacted] Vittoria 19
Tel. 011/839.79.21

1983

[redacted] dell'artigianato

LA CNA PER [redacted]

OCCASIONE unica per ottimo affare libero 3 [redacted] tinello cucinino ing[redacted] bagno via Cerrione 26 prezzo 80 milioni più dilazioni box auto 20 milioni. Fiduciaria [redacted] 556.958.

[redacted] occasione centro (via [redacted] Consolata) alloggio mansardato soggiorno angolo cottura 2 camere servizi. Telefonare 396.766.

OTTIMO i[redacted] vicinanze [redacted] Vandali[redacted] tinello cucinino [redacted] occupato 30 milioni. Telefonare 396.766.

PIAZZA Galimberti adiacenze libero ampio recente ingresso camera tinello cucinino servizi 48 milioni. Grimaldi 506.464.

PIAZZA Statuto vendo occupato camera cucina bagno 3° piano no ascensore a L. 19 milioni 500 mila. Orlandini 353.900.

PINO Torinese libera villa panoramica zona Pietra del Gallo mq 200 per piano con garage e parco mq [redacted]. Telefonare 610.653.

PRAM A 584.019 libero via Ivrea ottimo ingresso soggiorno camera cucinotta servizi cantina 3° pi[redacted] termo [redacted] 65 mq L. 50 milioni anticipo 15 milioni.

PRAM C 594.633 libero via Liv[redacted] ingresso 2 camere cucina servizi termo [redacted]rale L. 39 milioni anticipo 12 milioni.

PRAM [redacted] 584.019 libera in Barriera di Milano camera con servizi esterni L. 12 milioni minimo contante L. 4 milioni

PRAM E 594.633 [redacted] Luini ingresso 2 [redacted] cucinotta servizi ristrutturato L. 42 milioni anticipo 14 milioni.

[redacted] Moncalieri [redacted] affare camera cucina bagno cantina L. [redacted] milioni [redacted]. Telefonare 687.834.

PRECOLLINA vendesi posizione panoramica villa padronale su 2 piani con casa custode e parco 21 mila mq. Studio Latina 549.650.

[redacted] Gran [redacted] libero soggiorno 2 camere cucina abitabile [redacted] una casa d'epoca. C.V.I. 383.570.

PRIVATO vende comodo centro Torino [redacted] partamento di ingresso camera cucina servizi. Telefonare 911.2767.

PRIVATO vende via Giacomo Dina appartamento [redacted] 2 [redacted] cucinotta servi[redacted] 4 piano no [redacted]. Prezzo interessante tel. 537.954.

RESIDENCE

zona Molinette vendesi minialloggio arredato di camera con cucinotta e servizi. Tel. 872.176 - [redacted].

REVIGLIASCO collina libero panoramico ultimo piano salone 2 camere cucina 2 bagni mansarda posto auto. Gabetti 5787.

S. MAURO Impresa vende alloggi [redacted] costruzione di diverse metrature. Possibilità di mu[redacted] Tel. [redacted] ore 10-12 / 15-18.

S. RITA vendo libero 2 camere cucina e servizi piano alto con ascensore a L. 49 milioni. [redacted]obiliare Monticone 351.332.

[redacted] villetta re[redacted] salone 2 camere cucina ingresso servizi spogliatoio 130 mq mansarda 2 box 1300 mq giardino cintato 180 milioni. Grimaldi [redacted].

TAIT A libe[redacted] centro (via [redacted]) 2 camere cucina servizi cantina, 2 arie L. [redacted] milioni 800 [redacted]. Telefonare 502.383 - 596.4[redacted].

TAIT E libero piazza Vittorio (adiacente) ampio salone camera grande [redacted] milioni 800 mila. Tel. 502.383.

TAIT F libero presso corso Unione Sovietica 2 camere tinello cucinino ingresso bagno 2 arie L. 64 milioni 800 mila tel. 596.475.

(continua)

AIMONE - Via S. Paolo, 16
BRUSA - Corso Moncalieri, 200
COLOMBO - Corso Vercelli, 114
SIGNA - Via C. Capelli, 39
Gioiellieri in Torino

L'ORO PARLA
L'ORO
E' VIVO

Nel rapporto annuale del Censis le novità, le conferme e gli imprevisti del 1982

ECCO COM'E' CAMBIATA QUESTA NOSTRA ITALIA

C'è il rischio che esploda la «bomba edilizia» - La crisi ha cominciato a colpire seriamente l'economia «sommersa» - I «Bot» hanno battuto per la prima volta i depositi nelle banche - Le responsabilità delle categorie sociali - La popolazione è invecchiata - Si è allargata ancora di più la frattura fra il paese «reale» e quello «legale» - Si va, comunque, verso una «solidità inquieta»

Come [illegible] il polso dell'Italia? Qual [illegible] suo stato [illegible] salute? Una risposta è venuta dal rapporto 1982 del Censis pre[illegible] ieri a Roma. Economia [illegible] costume, [illegible] e istitu[illegible] passati [illegible] setaccio con analisi e statistiche.

[illegible] il risultato ha avuto il merito [illegible] registrare i sintomi [illegible] un Paese che cambia: vacilla l'economia «sommersa»; i Bot superano per la prima volta i depositi bancari; la scadenza della proroga [illegible] stabilita sei anni fa con la [illegible] dell'equo [illegible] di [illegible] scoppiare nel 1[illegible] la bomba edi[illegible]

Il «malato-Italia» è grave, ma l'indagine [illegible] Censis [illegible] cede [illegible] pessimismo. «L'economia [illegible] passata [illegible] una fase [illegible] resistente a [illegible] inquieta», [illegible] il rapporto. Si allarga [illegible] frattura [illegible] Paese [illegible] Paese legale, tuttavia se la spesa pubblica troverà un argine [illegible] gli investimenti saranno rimessi in moto, il tunnel [illegible] cri[illegible] potrà [illegible] superato.

Mentre l'economia sommersa, tradizionale puntello [illegible] sistema economico italiano, ha perduto nel settore del dop[illegible] lavoro circa 90 mila addetti, il risparmio [illegible] puntato le [illegible] armi sui depositi a breve termine. I depositi bancari (che [illegible] rappresentavano il 45,5 per cento [illegible] risparmi [illegible] famiglie, cioè più di 21 [illegible] miliardi) [illegible] scesi l'anno scorso [illegible] 32,1 per cento del totale, mentre i Bot sono esplosi, passando [illegible] 15 mila a 22 [illegible] [illegible] lire e cioè [illegible] 32 [illegible] 38,7 per cento [illegible]

[illegible] la spirale di [illegible] nel risparmio bancario potrebbe anche continuare.

SCUOLA

100 mila «evasori»

Il mondo della scuola sta vivendo anni di difficili cambiamenti. [illegible] l'anno della riforma [illegible] superiori. Nell'opinione pubblica [illegible] diffuso il giudizio che [illegible] scuola italiana [illegible] ritro[illegible] [illegible] «rigore». [illegible] è [illegible] giudizio positivo?

Purtroppo, secondo il rapporto, le cifre rispondono che il dato più significativo [illegible] quello dell'evasione, [illegible] o sostanziale, dall'obbligo scolastico. Ogni anno, 150-180 mila ragazzi [illegible] la scuola prima del titolo obbligatorio, [illegible] certo numero, addirittura, già [illegible] elementari. [illegible] il fenomeno è in crescita.

C'è poi scarsa continuità culturale tra i vari livelli scolastici. La prima media e la prima superiore, passaggi da una scuola all'altra, registrano i più alti tassi di ripetenza, intorno [illegible] 10 per cento.

Anche nella scuola, il Sud registra infine un divario impressionante: i fenomeni negativi [illegible] decisamente maggiori.

ANZIANI

Viviamo di più

Nel 2000 il 22 per cento [illegible] la popolazione avrà un'età superiore [illegible] [illegible] anni, [illegible] questo [illegible] risultato [illegible] stabilizzazione degli indici [illegible] mortalità e del calo delle [illegible] scite attuali.

I bisogni tradizionali degli anziani (sanità, assistenza, pensioni) sono quindi destinati ad aggravarsi, afferma il rapporto, [illegible] [illegible] necessario che la società provveda [illegible] studiare soluzioni.

[illegible] [illegible] emergono esigenze dalla [illegible] età che trascendono l'ambito sanitario [illegible] assistenziale. Bisogno di attività formative e culturali, [illegible] svaghi e viaggi, [illegible] spettacoli e [illegible] sportive. Infine [illegible] attività lavorativa anche dopo i 60 anni.

Gli anziani, conclude [illegible] rapporto, debbono essere considerati cittadini [illegible] pieno diritto. Nel 2000, infatti, quando gli italiani saranno [illegible] [illegible] milioni, per ogni cittadino in età lavorativa ce ne saranno 36 sopra i 60 anni e 131 per ogni ragazzo fino [illegible] [illegible] anni.

CASA

Si rischia la tragedia

Nel lungo capitolo dedicato all'edilizia, [illegible] Censis si sofferma [illegible] [illegible] avvenimenti: per [illegible] prima volta negli ultimi 20 anni i prezzi delle case hanno subito, tra la [illegible] dell'81 e l'inizio dell'82, una forte riduzione (pari al 3,3 [illegible] [illegible] in termini mone[illegible] e, quindi, [illegible] più [illegible] [illegible] per cento in termini reali).

«Ciononostante — dice [illegible] rapporto — *la scadenza della proroga per i contratti [illegible] equo canone, [illegible] dalla legge nel 1978, rischia di portare a una valanga [illegible] disdette*».

Le richieste [illegible] rilascio degli appartamenti per finita locazione, ad esempio, sono aumentate [illegible] 168,8 per [illegible] to nel primo trimestre [illegible] quest'anno rispetto [illegible] secondo semestre del 1981 [illegible] Firenze; del [illegible] per cento a Roma; del 58,4 per cento a Genova.

Nell'83 [illegible] problema della casa rischia di trasformarsi in tragedia per [illegible] di famiglie. A meno che il governo non decida altre proroghe.

SALUTE

Spendiamo di meno

La spesa sanitaria ha davvero raggiunto livelli intollerabili? Percentualmente, risponde [illegible] Censis, l'Italia spende nettamente meno degli altri Paesi Cee. Anzi, la nostra [illegible] sanitaria [illegible] diminuita rispetto al prodotto interno lordo, passando [illegible] 5,66 per cento [illegible] 1976 [illegible] 5,24 di quest'anno.

Il [illegible] nodo [illegible] problema, rivelando le cifre, sta nelle difficoltà di controllo [illegible] spesa pubblica e nella qualità [illegible] stessa della spesa sanitaria. La spesa [illegible] mal distribuita e non garantisce neanche [illegible] valida funzionalità [illegible] strutture esistenti, [illegible] [illegible] meno il decollo delle strutture e delle iniziative previste dalla legge [illegible] riforma, soprattutto nel campo della prevenzione. Il rischio attuale è [illegible] ulteriore deterioramento del Servizio sanitario nazionale.

Un esempio negativo per tutti: la spesa farmaceutica [illegible] la più rilevante dopo quella che lo Stato [illegible] per il funzionamento degli ospedali.

LAVORO

La Cassa «scoppia»

[illegible] 30.046 [illegible] di cassa integrazione svolte nelle grandi imprese nel 1977 alle 324.181 [illegible] 1981. Una cifra aumentata di dieci volte in quattro anni.

Non sono ancora disponibili i dati relativi ai primi sei mesi dell'82, ma le cifre [illegible] crisi economica, i campanelli d'allarme di imprenditori [illegible] sindacati non [illegible] speranze: nell'82 il numero delle [illegible] in cassa integrazione supera notevolmente i margini del 1981.

Crisi economica, ristrutturazioni aziendali rese necessarie dall'aggressività della concorrenza estera, prepensionamenti [illegible] mobilità esterna rendono più [illegible] to il fenomeno.

Mentre [illegible] imprese pubbliche aumentano l'occupazione del [illegible] per cento fra [illegible] 1970 [illegible] il 1981 (con il «tetto» raggiunto [illegible] [illegible] + 28 per cento), nelle imprese private l'indice 100 del 1970, che [illegible] diventato 103 nel biennio 1973-1974, [illegible] [illegible] nel [illegible]

COMUNI

Chiedono altri soldi

Aumentano le funzioni dei Comuni e aumenta [illegible] personale. Il 32,7 per cento del to[illegible] [illegible] funzioni trasferite [illegible] Regioni ha interessato negli ultimi anni le amministrazioni comunali. Tali trasferimenti riguardano funzioni in materia [illegible] commercio e turismo (14,5 per cento), lavori pubblici (13,2 per cento) e urbanistica, ambiente [illegible] acque (10,2 per cento).

I Comuni chiedono più soldi allo Stato. La Commissione centrale per [illegible] finanza locale ha svolto negli ultimi anni un'intensa attività [illegible] esame delle richieste presentate: entro il 21 luglio [illegible] ha preso in considerazione 3427 richieste [illegible] Comuni che costituiscono il 42,4 per cen[illegible] [illegible] del territorio. Le istanze miravano [illegible] [illegible] incremento del personale pari a 130.271 nuove unità, la Commissione ha autorizzato [illegible] aumento in valori [illegible] pari [illegible] 52.459 posti in organico

Servizio a cura di **Mauro Anselmo** [illegible] **Gianni Pennacchi**

Sono [illegible] i dipendenti dello Stato

AMMINISTRAZIONI	1971	[illegible] 1976	1980	1981	Variaz. % 1971-1981
[illegible] STATO	1.779.005	2.043.171	2.145.960	[illegible]	23,4
Ministeri	1.370.517	1.604.086	[illegible]	1.730.000	26,2
[illegible]	[illegible]	439.085	453.277	465.000	13,9
ENTI [illegible]	[illegible]	568.396	646.100	673.000	57,0
Regioni	11.619	46.319	60.100	68.000	485,2
Province	53.992	[illegible]	[illegible]	60.000	11,1
Comuni	363.015	457.819	526.000	545.000	50,1
ALTRI ENTI PUBBLICI	757.777	[illegible]	1.007.300	1.035.000	36,6
Centrali e [illegible]	146.901	160.700	150.900	151.000	2,8
Previdenziali	[illegible]	98.349	[illegible]	94.000	7,8
Ospedalieri	[illegible]	[illegible]	489.500	[illegible]	74,1
[illegible]	105.053	[illegible]	114.700	[illegible]	9,5
[illegible] municipalizzate	[illegible]	135.456	[illegible]	155.000	29,2
TOTALE	[illegible]	3.554.316	3.799.360	3.903.000	31,6

Fonte: Elaborazione Censis su dati Istat e ministero del Tesoro.

Che cosa pensa della centrali nucleari?

MODALITA'	[illegible] %	Milano [illegible]
Pensa che le centrali nucleari:		
— [illegible] si debbono costruire perché non serve più energia	3,1	1,6
— non [illegible] perché sono pericolose per [illegible]	35,6	36,1
— è necessario costruirle a [illegible] i costi per affrancarci dal ricatto petrolifero	20,1	22,6
— se [illegible] non [illegible] più energia	17,0	26,8
— l'importante [illegible] che non le costruiscano vicino [illegible]	22,2	10,9
— [illegible] parlare [illegible] questo problema	2,1	1,6
[illegible]	100,0	100,0

Fonte: Sondaggio Censis.

FANFANI HA APPENA INIZIATO E SI PARLA GIA' DI ELEZIONI

Le voci, alimentate dal «manifesto» del pci sui giornali, ieri - Strascichi di polemiche sulla formazione del governo - Lunedì al lavoro per la scelta dei sottosegretari

ROMA — Il governo Fanfani non ha ancora ottenuto la fiducia dalle Camere e già si ritorna a parlare di elezioni anticipate a primavera. La voce circola con insistenza negli ambienti politici e parlamentari in seguito alla clamorosa iniziativa del pci di far pubblicare ieri, a pagamento, su alcuni giornali nazionali, un manifesto di chiaro sapore elettorale. «C'è l'Italia dello sfascio e dei misteri — si legge nell'inserzione comunista —, della crisi economica, dei governi che non governano, dell'incapacità e della corruzione. L'Italia degli scandali, della P2 e del Calvi. L'Italia che oggi ci propone solo il governo Fanfani. Ma c'è anche un'altra Italia: l'Italia che lavora, che resiste, che sa lottare, che produce, fatta di laici e di cattolici, un'alternativa di pulizia, di democrazia, di tenacia e di competenza, un'alternativa di governo».

Toni così duri non sono certo a presentare soltanto il congresso di marzo che punterà tutto sull'alternativa. Molti osservatori politici interpretano perciò l'iniziativa comunista come una sfida lanciata agli altri partiti in vi-

sta dello scioglimento anticipato delle Camere. Una valutazione avvalorata anche dalle dichiarazioni del capogruppo socialista a Montecitorio Labriola, il quale in un'intervista lascia chiaramente intendere come il suo partito non abbia rinunciato alla prospettiva di votare in primavera.

Labriola afferma infatti che gli obiettivi della compagine Fanfani sono quelli di portare avanti le indispensabili misure economiche. Per gli impegni ulteriori, l'esponente socialista dice invece a chiare lettere che la sopravvivenza del governo è tutta da verificare in rapporto alla sua capacità di trovare iniziative e linee politiche comuni ai quattro partiti dell'alleanza. Di qui l'eventualità «assolutamente possibile» di un ricorso alle urne in primavera.

Ad alimentare questa ipotesi ci sono poi gli strascichi delle polemiche sulla scelta dei ministri. Gerardo Bianco ha violentemente protestato contro la mancata conferma di Zamberletti alla protezione civile, mentre Pietro Longo ha rivelato ieri che il psdi, posto di fronte alla candidatura di Andreotti agli Esteri, ha chiesto precise garanzie circa la continuità della nostra politica estera, con particolare riguardo alla «lealtà» verso il Patto Atlantico.

Fanfani, insomma, già si trova a navigare in acque pericolose e lunedì, di ritorno da Copenaghen, si troverà di fronte a pericolose insidie: la scelta dei sottosegretari, la definizione del programma economico, il completamento delle nomine all'Eni (con l'esplosivo braccio di ferro Colombo-Di Donna) e la lunga vertenza dei bancari che sta mettendo in ginocchio soprattutto negozianti e pensionati. Qualcuno sostiene che la settimana entrante già potrebbe risultare decisiva per le sorti del governo.

e. p.

Valigia con delitto mistero a Venezia

Identificata la donna il cui corpo è stato trovato nella Laguna - E' una «entraineuse» - La polizia cerca ora l'ex marito e l'ex amante

VENEZIA — «Stiamo cercando l'ex marito e l'ex amante», *dice il capo della Squadra Mobile che indaga sul «delitto della valigia». Emma Giraldo, 36 anni, bruna, piccola di statura, molto carina, è stata strangolata con un fazzoletto di seta, quindi denudata e rinchiusa in una valigia che l'assassino poi gettato nella laguna di Venezia. Un delitto misterioro che sembra uscito da un di Agatha Cristie.*

La valigia è stata notata da due guardie giurate che hanno avvisato la polizia. «L'assassino ha fatto male i suoi conti — *dice il capo della Mobile* —. Pensava che il recipiente fosse affondato e che il cadavere, rimanendo sotto l'acqua per un lungo periodo potesse così subito scoperto. In questo modo difficilmente l'avremmo identificato. E invece è accaduto il contrario. La valigia è rimasta a galla e nel giro di dieci ore è stato riconosciuto la vittima».

Emma Giraldo, prima cameriera, poi entraineuse in un locale notturno nella riviera romagnola viveva fino a poco tempo prima in un elegante appartamento di via Castrocaro a Riccione, a lei e dall'ex marito Aristide Galasso, dal quale si era separata nel «La sua testimonianza ci servirà a far luce sulle amicizie della donna — *dicono in questura* — a chiarire il retroscena di una storia che resta ricca di punti oscuri».

Nella valigia, vicino al cadavere sono state trovate due bamboline di plastica. Perché l'assassino ha messe? Per sviare le indagini come tragico feticcio di delitto a sfondo sessuale?

Al macabro particolare la polizia, almeno per ora, dà troppo peso. Si cerca l'ex amante di Emma Giraldo, cui testimonianza dovrebbe chiarire molti dubbi. La polizia ha reso noto il nome, lo ha già diramato a tutti i posti di frontiera, alle stazioni ferroviarie e agli aeroporti.

Bancari: si tratta di nuovo Il governo pronto a mediare

Da oggi pomeriggio confronto ad oltranza tra banche e sindacati Se non ci sarà un accordo, lunedì da Scotti? - Scioperi confermati

ROMA — Si torna a trattare per il contratto dei bancari. Questa volta la richiesta di riprendere il dialogo, dopo l'ennesima rottura, è partita dai sindacati. Da oggi pomeriggio l'Assicredito e l'Acri (le due associazioni aziende di credito e delle Casse di Risparmio) e la Federazione dei bancari (Fib) torneranno a sedersi attorno a un tavolo per trovare una soluzione a una vertenza su cui pesano nove trattative e sessanta ore di sciopero che stanno creando enormi disagi alla collettività. Il confronto proseguirà ad oltranza fino a domenica. Anche se è ancora parlato ufficialmente di mediazione governativa, l'ipotesi potrebbe però concretizzarsi se in questo *week-end* non si sbloccasse la situazione. Già lunedì il ministro del Lavoro Scotti potrebbe convocare le parti.

Da più parti arrivano sollecitii per la precettazione. La Confcommercio, la Confesercenti e l'Unione consumatori hanno chiesto *iter immediato e risolutivo per riportare i servizi bancari alla normalità*». La mancanza di liquidità e dell'aggiornamento dei conti stanno creando enormi difficoltà soprattutto nel settore commerciale e turistico, dove si registrano cali di vendite (fino al 30 per cento) e riduzione delle presenze di turisti proprio mentre si avvicinano le vacanze di Natale. Drammatica la situazione anche per i pensionati che ricevono il mensile tramite banca e per milioni di lavoratori stipendi pagati in assegno. Tutto ciò si aggraverebbe ancor più se fossero confermati gli scioperi in programma: venti ore, a partire lunedì, fino al 17 dicembre proclamate dalla Fib, 8 ore dalla Falcri, 12 ore articolate aziendalmente 6 al 10 dicembre (Silcea-Cisal).

La Fabi, che in un comunicato ha respinto il «*brutale linciaggio morale nei confronti di una categoria che pretende legittimamente di rinnovare il contratto*», si è dichiarata disponibile a consentire nei prossimi giorni, durante gli scioperi, l'apertura di sportelli «sociali».

Com'era già avvenuto per i medici ospedalieri è partita un'iniziativa della magistratura. Il sostituto procuratore della Repubblica di Siracusa, Dulcino Favi, ha fatto compiere accertamenti dalla Guardia di finanza per verificare se nello sciopero dei bancari si possa ravvisare il reato di interruzione di pubblico servizio.

● **Rapina in gioielleria: Ucciso bandito.** Un bandito è rimasto ucciso ieri sera nel corso di una rapina compiuta in una gioielleria di Capistrello (L'Aquila). Nel sparargli è stato il proprietario del negozio.

Concessionaria delle principali marche italiane ed estere
Vasto assortimento ● Articoli da regalo
Solarium Sontegra Caraibi - raggi Uv-a tridimensionale per viso

camurati
— IL PROFUMIERE —
"LO SCONTO IN PROFUMERIA"

DETTAGLIO
V. A. Avogadro 19
tel. 544.393

INGROSSO
V. Montecuccoli 5
tel. 544.971

1° al dicembre orario chiusura serale

PER AZIENDE — RAPPRESENTANTI — PROFESSIONISTI
SCONTI PARTICOLARI CON FATTURAZIONE IMMEDIATA

Torre
direttore responsabile
vicedirettore

Editrice S.p.A.
Giovanni Agnelli
Delegato e Direttore
Marco Benedetto
Consiglieri Vittorino Chiusano
Luca Cordero di Montezemolo
Umberto Cuttica
Giovanni Giovannini
Carlo Masseroni
Francesco Paolo Mattioli
Alfonso Ferrero (presid.)
Luigi Damartini
Giovanni Peradotto

Stabilimento tipografico: Edtr. La Stampa S.p.A. - Via Marenco, 32 - 10126 Torino

© 1982 Edit. LA STAMPA S.p.A.

CERTIFICATO N. DEL 23-12-1981

Temperatura a Torino, ore 8 +7

TEMPO PREVISTO: Piemonte e d'Aosta: cielo irregolarmente nuvoloso. VISIBILITA': buona in miglioramento nel pomeriggio. VENTI: deboli o moderati. TEMPERATURA: in lieve diminuzione.

in provincia (ore 8)

	+ 3
	+ 4
Asti	+10
Cuneo	+ 6
Novara	+ 4
	+ 8
Genova	+12
Imperia	+16
Savona	+11

all'estero ieri

Atene	+ 9	+14
Berlino	— 2	+ 2
Buenos Aires	+14	+24
Lisbona	+ 6	+11
Londra	+ 3	+ 7
Mosca	—15	+ 1
New York	+12	+14
Parigi	+ 3	+ 5
Singapore	+24	+31
Tokyo	+ 7	+18

in Italia (ore 8)

Venezia	+ 8
Milano	+ 8
Bologna	+ 9
Ancona	+14
Roma	+12
Napoli	+10
Bari	+ 9
Reggio C.	+12
Palermo	+14
Cagliari	+ 9

IL CUORE BATTE, CLARK VIVO IL TRAPIANTO HA FUNZIONATO

Migliora lievemente il dentista con la pompa di plastica nel torace - Finora nessuna infezione, ma i medici temono ancora l'insorgere di complicazioni - Ha il colorito normale

NEW YORK — Barney Clark, il primo essere umano cui sia stato trapiantato un [illegible] superato le prime ore dopo l'operazione senza [illegible] alcun tipo [illegible] complicazione. [illegible] di una conferenza stampa al centro medico dell'Università dello Utah, a Salt [illegible] City, il prof. Chase Peterson, portavoce dell'ospedale in cui [illegible] stato compiuto il trapianto, ha dichiarato ieri [illegible] ai giornalisti che i chirurghi sono sod[illegible] «Vi è ancora un milione di cose di cui preoccuparsi», ha detto il medico, specialmente nel giro dei prossimi due giorni, dato che il rischio [illegible] un'infezione durante il processo di cicatrizzazione esiste. Descrivendo lo stato generale [illegible] paziente, un dentista di 61 anni di Seattle, [illegible] portavoce dell'ospedale ha detto: «E' ancora in condizioni critiche, ma non vi sono segni [illegible] complicazioni, in particolare di infezione».

Clark, che era stato portato ieri in [illegible] operatoria d'urgenza con la pelle bluastra per mancanza d'ossigenazione del [illegible] è tornato di colorito normale. Inoltre, ha

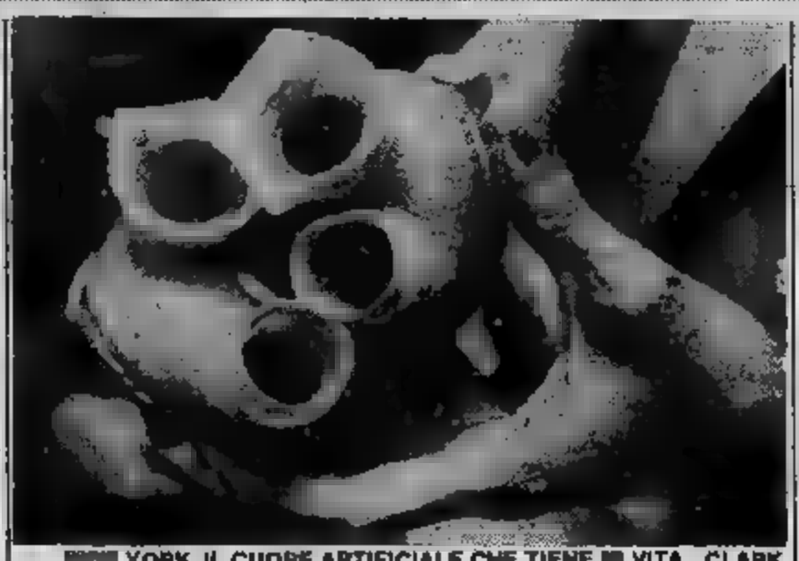

[illegible] YORK. IL CUORE ARTIFICIALE CHE TIENE [illegible] VITA CLARK

[illegible] Peterson, «egli [illegible] sente più forte e non avverte [illegible] pre[illegible] dell'organo artificiale» [illegible] plastica e di alluminio so[illegible] [illegible] muscolo cardiaco da una squadra di chirurghi guidata dal prof. William Devries. L'organo artificiale è stato messo a punto dal dott. Robert Jarvik.

[illegible] cuore artificiale che [illegible] nel petto del dottor Clark [illegible] alimentato [illegible] [illegible] compressore [illegible] aria esterno ed emette [illegible] piccolo suono, [illegible] «clik clik clik» soffocato. [illegible] ormai, ha detto il portavoce dei medici, anche questo suono «si [illegible] confuso nel subcosciente» di Clark.

Il paziente, che [illegible] [illegible] moglie, «è sveglio [illegible] [illegible] di formulare delle parole, ma non [illegible] in grado di parlare a causa del tubo del respiratore artificiale [illegible] gli scende [illegible] gola», ha aggiunto il prof. Peterson. Lentamente, però, i medici stanno cercando di [illegible] respirare da solo e il suo fisico risponde bene. Fra i medicinali somministratigli, [illegible] portavoce ha menzionato degli antidolorifici

Per [illegible] sopravvivenza di Barney Clark e per l'esito dell'operazione i prossimi giorni saranno decisivi. «Non penso che [illegible] [illegible] fare [illegible] meno [illegible] nutrire [illegible] certa apprensione per la difficoltà del recupero», ha spiegato il dott. Robert Jarvik, l'inventore del [illegible] di plastica, che [illegible] partecipato direttamente all'intervento. A complicare il decorso post-operatorio potrebbe [illegible] intervenire polmonite, infezioni, emboli, mentre non esiste invece la possibilità di rigetto.

«I suoi sintomi [illegible] [illegible] buoni [illegible] il paziente risponde...» ha spiegato Pam Fogle, altra portavoce [illegible] «Medical Center» della «Utah University». Clark, che dopo l'intervento ha riconosciuto la moglie è stato perfino in grado di scarabocchiare su un foglietto di [illegible] due lettere «ho», con esse intendeva dire all'infermiera che aveva sete.

[illegible] Houston è stato, intanto, eseguito il trapianto simultaneo di cuore e polmone.

Segretario comunale incriminato dal giudice

TREVISO — Il giudice istruttore di Treviso ha messo agli arresti domiciliari il segretario comunale di [illegible] Soligo (Treviso) e la moglie. L'imputazione [illegible] di circonvenzione di incapace. Il funzionario, Livio Paladin, di 47 anni, residente [illegible] Moriago della Battaglia (Treviso), [illegible] moglie Rita Giacomin, 46 anni, secondo l'accusa si sarebbero appropriati di [illegible] appezzamento di terreno e di un rustico [illegible] proprietà di un'anziana del luogo, Maria Conte, di 75 anni, da tempo malata.

Due poliziotti [illegible] da colpi [illegible] pistola

TRIESTE — Due allievi agenti di pubblica sicurezza [illegible] rimasti feriti da [illegible] colpo di arma da fuoco, probabilmente un pistola, partito accidentalmente durante [illegible] lezione [illegible] armi svolta nella scuola allievi guardie di pubblica sicurezza di Trieste. Il più grave [illegible] Antonio [illegible] Girolamo, [illegible] 20 anni, [illegible] Castellammare di Stabia (Napoli). [illegible] stato ricoverato nell'Ospedale Maggiore di Trieste con prognosi riservata. Il proiettile [illegible] ha raggiunto [illegible] fianco destro.

Vicesindaco [illegible] Cagliari [illegible] a 10 [illegible]

CAGLIARI — Il vicesindaco [illegible] Cagliari, Giuseppe Lubelli, 45 anni, del psi, [illegible] stato condannato dai giudici del tribunale di Cagliari [illegible] [illegible] [illegible] reclusione [illegible] all'interdizione dai pubblici uffici per lo stesso periodo perché riconosciuto colpevole di tentativo di violenza privata. La vicenda è successiva alle elezioni amministrative di due an[illegible] fa. Un macellaio, [illegible] Durzu, presentò [illegible] esposto al tribunale contro l'elezione di Lubelli, a favore del primo dei non eletti della lista del psi, il prof. Rinaldo Botticini. Secondo l'accusa Lubelli avrebbe indotto Durzu [illegible] ritirare l'esposto con [illegible] minaccia che altrimenti [illegible] avrebbe privato del «box» del mercato comunale di San Benedetto nel quale esercitava il suo mestiere.

Presto a [illegible] il [illegible] ferito nell'attentato

ROMA — I medici dell'ospedale San Camillo sperano di poter dimettere al più presto dall'ospedale Gadiel Taché, il bambino [illegible] [illegible] anni, rimasto gravemente [illegible] [illegible] 9 ottobre scorso nell'attentato alla sinagoga in cui morì il fratellino [illegible] di due anni. *«Il bambino sta migliorando velocemente* — ha detto [illegible] prof. Mastantuono, direttore sanitario dell'ospedale —, *ha ripreso la mobilità degli arti e, grazie alla fisioterapia, continua a migliorare. Anche per quanto riguarda [illegible] vista è sperabile che la recuperi completamente».*

Le hanno sparato in fronte per «vendicare» una detenuta

Dottoressa moribonda - Folle attentato terrorista ieri [illegible] [illegible] Roma

ROMA — *Le hanno sparato [illegible] bruciapelo mentre [illegible] visitando un paziente. Ora è moribonda e le speranze di salvarla [illegible] pressoché nulle. [illegible] proiettile [illegible] pistola si è conficcato nella fronte e ha provocato una emorragia [illegible] fuoriuscita [illegible] materia cerebrale. Giuseppina Galfo, la dottoressa ferita ieri dai terroristi [illegible] delle Unità comuniste combattenti, [illegible] stata ricoverata all'ospedale San Camillo, dove ha già subito un primo intervento chirurgico.*

Tutto è avvenuto ieri [illegible] poco prima [illegible] 21. Un uomo e [illegible] donna hanno fatto irruzione nello studio [illegible] dottoressa. Nella sala d'aspetto vi erano tre persone e un bambino, che [illegible] stati legati [illegible] imbavagliati. Giuseppina Galfo stava visitando un paziente. Ha sentito rumori sospetti e [illegible] stava avviando [illegible] la sala [illegible] quando [illegible] stata affrontata [illegible] due terroristi. Le hanno sparato un solo colpo, alla fronte.

Prima [illegible] aprire [illegible] fuoco, i due attentatori hanno pronunciato slogan sulle carceri [illegible] hanno detto che intendevano vendicare una detenuta, [illegible] Montuoro, che [illegible] stata lasciata morire» il primo dicembre [illegible] nel carcere [illegible] [illegible] bia.

La dottoressa Giuseppina Galfo, che adesso lavorava solo nel [illegible] studio, [illegible] quel periodo prestava servizio presso l'infermeria del carcere. Secondo i terroristi Rosa Montuoro sarebbe stata lasciata agonizzare per quattro ore senza che le venissero prestate cure.

L'attentato [illegible] [illegible] dottoressa Giuseppina Galfo ha un precedente [illegible] Roma. Sempre nel dicembre del 1980, il dott. Giuseppe Furci, di 54 anni, direttore del [illegible] [illegible] Regina Coeli, fu ucciso, mentre rincasava, [illegible] [illegible] colpo di pistola sparato a bruciapelo [illegible] uno sconosciuto. [illegible] delitto, che non fu mai chiarito, fu rivendicato dalle Brigate rosse. Il dottor Furci, in precedenza, [illegible] già subito [illegible] attentati

Alcuni mesi fa [illegible] detenuto per [illegible] comuni, Laudovino De Sanctis, ha confessato [illegible] giudice [illegible] essere stato l'organizzatore del delitto.

Condanna Onu per Sabra e Chatila

NEW YORK — L'assemblea generale [illegible] [illegible] Unite ha adottato una risoluzione che «fermamente condanna il massacro di civili pa[illegible] e di altra nazionalità» a Beirut nel settembre scorso. Il documento è [illegible] approvato [illegible] [illegible] voti favorevoli, 17 contrari e sei astensioni.

Una strage di palestinesi fu compiuta nei campi [illegible] raccol[illegible] profughi di Sabra e Chatila, a [illegible] Ovest, il 15-17 settembre scorso da bande armate [illegible] miliziani cristiani libanesi penetrati [illegible] settore con la compiacenza e l'appoggio delle truppe [illegible] che circondavano i due campi.

La risoluzione, che non è la prima del genere, è [illegible] in un documento più ampio sui diritti umani in generale [illegible] sul diritto [illegible] popoli all'autodeterminazione.

Uccise un camionista Dovrà [illegible] [illegible] anni

BARI — La corte d'assise di Bari ha condannato [illegible] 25 [illegible] di reclusione Domenico De Matteis, [illegible] 24 anni, di Taranto, il principale imputato nel processo per l'omicidio [illegible] scopo [illegible] rapina [illegible] un camionista, Gianfranco Benetti, di [illegible] anni, [illegible] Argenta (Ferrara), compiuto l'8 [illegible] scorso sull'autostrada Taranto-Bari.

Sono più [illegible] [illegible] milioni I [illegible] in Spagna

MADRID — Alla fine [illegible] terzo trimestre del 1982, secondo dati dell'Istituto [illegible] [illegible] statistica, i disoccupati in Spagna [illegible] 2.134.000, cioè il 16,4 per cento della popolazione attiva, con un aumento di 235.700 unità rispetto [illegible] terzo trimestre del 1981. I servizi, l'industria, l'edilizia, [illegible] [illegible] forte distanza l'agricoltura sono i settori più colpiti, nell'ordine, dalla disoccupazione, anche [illegible] il gruppo più cospicuo dei disoccupati (834.500) sono i giovani alla ricerca [illegible] primo impiego. Con questi dati, la Spagna si pone [illegible] primo posto tra i principali Paesi [illegible] per quanto riguarda il [illegible] [illegible] disoccupazione seguita dall'Olanda col 13,3 per cento.

Liberati [illegible] Polonia gli internati [illegible] Czestochowa

VARSAVIA — Tutti gli internati del volvodato (regione) [illegible] Czestochowa, quarto dopo quelli di Katowice, Po[illegible] e Breslavia, sono stati liberati [illegible] richiesta del comitato regionale del «Pron» (movimento patriottico per [illegible] rinascita nazionale). [illegible] [illegible] degli internati della regione — afferma l'agenzia polacca *Pap* — ha potuto aver luogo grazie alla normalizzazione in corso nel Paese e ad un impegno individuale crescente dei cittadini nel processo per superare la crisi.

Diplomatico [illegible] chiede [illegible] [illegible] Usa

LOS ANGELES — Un diplomatico romeno che dirige[illegible] da 11 anni la missione commerciale romena a Washington, Napoleon Fodor, ha chiesto asilo sei mesi fa [illegible] è attualmente interrogato dall'Fbi sui metodi usati dai [illegible] dell'Est [illegible] raccogliere informazioni. Il *Los Angeles Times*, che ha dato la notizia, ha aggiunto che il caso è stato tenuto segreto per paura di rappresaglie contro [illegible] famiglia che si trova tuttora in [illegible] e che [illegible] diploma[illegible] si nasconde attualmente *«in qualche posto sulla costa occidentale»* degli Stati Uniti.

Fratelli investiti e uccisi dal treno

NAPOLI — Due fratelli, Domenico e Pietro Franco, di 14 e 12 anni, sono stati investiti [illegible] uccisi [illegible] [illegible] treno mentre attraversavano i binari, in prossimità di [illegible] passaggio a livello chiuso. Il tragico incidente [illegible] avvenuto [illegible] tratto di linea ferroviaria tra Amoroso e Frasso Telesino, in provincia di Benevento.

I [illegible] ragazzi stavano rientrando a casa da un giro per [illegible] zona con alcuni amici, e viaggiavano [illegible] una «Vespa 50». Avendo trovato chiuso il passaggio a livello, hanno pensato di passare sotto le [illegible] per evitare una noiosa attesa. In quel momento, è sopraggiunto [illegible] treno rapido proveniente da Bari [illegible] diretto a Roma che li ha investiti.

Domenico è morto sul colpo, mentre Pietro, accompagnato all'ospedale Cardarelli di Napoli, [illegible] deceduto poco dopo il ricovero. I due ragazzi [illegible] figli di un muratore di Telese, Comune [illegible] pochi chilometri di distanza [illegible] luogo dell'incidente.

Quando la [illegible] [illegible] stata avvertita, [illegible] svenuta. I ragazzi le avevano detto che sarebbe[illegible] andati a fare [illegible] passeggiata. [illegible] passaggio [illegible] livello si trova vicino a [illegible] curva: Domenico e Pietro Franco non hanno visto arrivare il treno

Agente tossicomane rapinava spacciatori

VARESE — Un agente di polizia tossicodipendente [illegible] assicurava la «dose» giornaliera rapinando [illegible] spacciatori. Prima si qualificava ed estraeva la pistola, poi si impegnava a non arrestarli e, in cambio del silenzio, si faceva consegnare lo stupefacente.

E' Luigi Marino, di 23 anni, originario della Sicilia, [illegible] residente a Varese, che è finito in [illegible] con l'accusa di rapina pluriaggravata. Prima di essere arrestato, si è dimesso dalla polizia.

La sua attività è stata scoperta perché uno dei giovani spacciatori ha parlato, accusandolo. Sono stati fatti accertamenti ed è emerso che effettivamente da qualche tempo Marino era ricorso a questi sistemi per procurarsi gli stupefacenti di cui [illegible] bisogno, approfittando del fatto [illegible] [illegible] agente [illegible] polizia.

Due colleghi sono stati incaricati [illegible] svolgere le indagini. Luigi Marino è [illegible] pedinato [illegible] lungo [illegible] quindi [illegible] stato scoperto. Durante i primi interrogatori ha negato, ma successivamente, [illegible] di [illegible] all'evidenza [illegible] fatti, [illegible] stato costretto [illegible] ammettere le [illegible] colpe. Ora sarà processato. Rischia alcuni anni di carcere.

Tre gol del Servette alla squadra granata

Toro formato vacanza lascia Ginevra tra i fischi dei tifosi

NOSTRO INVIATO

GINEVRA — Bisogna ammetterlo: l'idea di mandare il Torino a cimentarsi su piazza d'Europa era stimolante. Si sarebbe così riempita la «vacanza» imposta dall'impegno degli azzurri, mantenendo a giusta temperatura i muscoli e sotto adeguata tensione la psiche. Purtroppo, la dura realtà è un Torino particolarmente deconcentrato ha mandato a quel paese anche il migliore dei propositi e rispedito in patria i granata con l'accompagnamento dei fischi degli emigrati che avevano, nell'occasione, sfoderato tricolori e vessilli in segno degli ospiti.

BERSELLINI: CI SONO MANCATE LE IDEE

Il Servette è stato un ostacolo duro: quadrata in difesa e intraprendente all'attacco, la squadra ginevrina, al contrario di quel che è avvenuto sul fronte avverso, ha preso estremamente sul serio l'impegno, consapevole che si trattava dell'ultimo provino in vista del proibitivo confronto che mercoledì prossimo la vedrà opposta al Bohemians di Praga. Pareggiando in casa per 2-2, l'attuale capolista del campionato svizzero aveva infatti compromesso buona parte delle sue possibilità di qualificazione ai quarti di semifinale di Coppa Uefa e ora, cosciente di dover giocare la carta decisiva, non tralascia sforzi per acquistare la condizione necessaria a ribaltare la situazione a danno dei pericolosi cecoslovacchi.

Il Torino invece aveva, a dir poco, la testa nelle nuvole. E i risultati si sono visti poiché, nel breve arco dei primi venti minuti, la fragile navicella in linea di combattimento da Bersellini è colata a picco per due volte. Per tacere del terzo gol, che ha avuto il classico sapore del colpo di grazia, inflitto a un avversario incapace di offrire una reazione accettabile.

Bersellini non si nasconde dietro il fatidico dito. Naturalmente è conscio più degli altri della delusione offerta dalla sua squadra e, con ogni probabilità, nell'intimità degli spogliatoi è stato il primo portavoce della delusione generale. «*Abbiamo disputato un primo tempo abbastanza insignificante* — ha detto —. *Ci mancano le idee, non avevamo aggressività. Certo, il Servette è capolista nel campionato elvetico, quindi una squadra di rispetto, ma questo toglie che la nostra prestazione sia stata insufficiente. Nel secondo tempo è andata meglio, abbiamo saputo anche renderci pericolosi, ma ormai era tardi per recuperare*».

Dal più al meno, i giocatori non cercano scuse. D'altra parte, in siffatta situazione, sarebbe anche difficile. Mentre Hernandez, con garbo, chiede di essere lasciato in pace, Terraneo afferma esplicito: «*Siamo andati tutti male, non si è salvato nessuno. Il Servette è una grande squadra, ma il Torino non era quello vero*».

Il commento del portiere potrebbe proseguire, ma i concetti non varierebbero molto. Sia in lui che nei suoi compagni c'è coscienza del momento difficile che la squadra sta attraversando e che la prova in terra svizzera, fortunatamente priva di conseguenze pratiche, ha sottolineato in modo impietoso. Tra i granata, mentre stante manchino quasi dieci giorni alla partita, si parla già della ripresa del campionato e nella fattispecie della trasferta di Verona, che dovrà essere affrontata la prossima domenica. Qualcuno ne parla con timore, altri con fiducia. Nelle parole di tutti, comunque, è presente un significato comune che si ispira alla necessità di acquisire in fretta la riabilitazione.

Pier Carlo Alfonsetti

OTTIMISMO ALLA V

Antogn vinciam

INVIATO

FIRENZE — Uscita dal trionfale «Mundial» di Spagna, la nostra Nazionale si concesse una festosa distrazione amichevole contro la Svizzera. Dopodiché ha fatto il suo ingresso nel girone di qualificazione agli «europei» che si disputeranno nell'84 in Francia, pareggiando con la Cecoslovacchia, tanto brava quanto irriverente nei confronti dei neo-campioni del mondo.

Un debutto zoppicante, che la Nazionale vuole cancellare tornando una marcia più spedita già contro la Romania. Bearzot, uomo coerente e realista, senza presunzione e con animo sereno, alla vigilia della gara con i boemi dichiarò che i suoi uomini avrebbero dovuto vincere le gare interne con Cecoslovacchia, Romania, Svezia e Cipro e racimolare altri tre o quattro punti nelle rispettive trasferte.

Con quel programma la partecipazione ai turni finali europei sarebbe stata certa. E a quel computo preventivo manca purtroppo il punto lasciato con Cecoslovacchia; per cui oggi l'Italia ha l'imperativo categorico di battere la Romania, anche per chiudere un anno favoloso nel modo più degno. Un passo falso potrebbe ostruire pericolosamente il percorso che conduce a Parigi. Perdere altro terreno significherebbe oltretutto impoverire il contenuto del successo di Madrid e costringere il commissario tecnico a invertire la rotta e a riaprire i portoni del club azzurro ad elementi per ora in lista d'attesa.

Giusta scelta

Dopo aver perduto Cabrini, il commissario tecnico Bearzot non potrà disporre oggi di Scirea, anch'egli infortunato. Bergomi, per ragioni tattiche, verrà momentaneamente accantonato. Inoltre, con Oriali finto terzino, lo schieramento subisce un rimpasto avvolto un po' nell'incognita. Anche se Bearzot può contare su Franco Baresi, che il destino designa come legittimo erede di Scirea, ed anche se può utilizzare Oriali sul fantasista dribblomane Iaci. Il milanista ha tanta classe e una squisita capacità sia nel costruire che nell'interdire, mentre il jolly

Rossi a co

Le vicende del basket maschile e femminile in Piemonte

Accorsi non molla Menken se ne va?

E' rientrata solo nel tardo pomeriggio di ieri la minacciata rinuncia al campionato da parte dell'Accorsi. «*Abbiamo fatto sacrifici fino adesso* — ha spiegato il presidente Accorsi —, *vuol dire che faremo ancora per non lasciare andare completamente tutto. La mia situazione finanziaria, cioè semplice mancanza di liquidità, non è certo andata migliorando negli ultimi giorni, e a questa si è aggiunta drastica posizione di alcune delle mie giocatrici, più disposte ad allenarsi percepire lo stipendio*».

«*Io* — ha precisato Accorsi — *ho sempre fatto il possibile per accontentarle e devo ammettere che queste rigide posizioni mi hanno un po' stupito. Comunque d'ora in avanti chi pensa di avere a che vedere con la pallacanestro potrà tranquillamente continuare a giocare; chi invece vuole solo creare dei disagi sarà lasciato libero di andarsene*».

Certo la partita di domani a Treviso non sarà una comoda passeggiata, soprattutto se a tutto il resto si aggiunge il problema Menken che pare in procinto di lasciare la società.

Continuano quindi i momenti difficili e i travagli della formazione torinese, ormai poche speranze di salvezza. «*A questo punto* — ha spiegato un dirigente della squadra — *senza l'americana, che quest'anno abbiamo voluto con tutte le forze è praticamente fuori discussione la nostra permanenza in Serie A1, anche se è che il campionato è solo 10ª giornata. Continuiamo, non grossi sacrifici, soprattutto per non lasciare ferme un intero le giocatrici più giovani che stanno dimostrando un buon impegno*».

Giro di boa, invece, per il campionato che vedrà domani gli uomini di Asti impegnati a Trieste contro il Un Brumatti irresistibile ha trascinato mercoledì i suoi compagni nel bellissimo e vittorioso match contro i capofila del Bancoroma. Accanto all'instancabile Pino è salito alla ribalta il giovane Lino Lardo (lo scorso giocava a Loano in Serie C) che è stato uno dei mattatori dell'incontro. dalla superba prestazione, i torinesi, nonostante il persistente mal di trasferta, non dovrebbero avere grosse difficoltà ad avere ragione dei friulani.

Patrizia Zebellin

Contro il Cus Torino i primi della classe

Dopo il Bancoroma, venuto mercoledì sera a far visita alla Berloni, a Torino è di scena un'altra capolista. E' l'Abc Varese, leader della serie C1, stasera avversario del Cus Torino nella palestra di via Braccini (inizio alle 20,30).

Mettendo sulla bilancia il tasso tecnico delle due formazioni il piatto pende dalla parte dei varesini, non si discute, ma in campo contano anche altre componenti e gli universitari raddoppieranno i loro sforzi stimolati dalla prospettiva di una vittoria di prestigio, facendo leva sul leggero smarrimento che potrebbe aver colpito l'Abc, costretto ad incassare sabato a Busto Arsizio la prima sconfitta della stagione.

Avversari in lusso anche per Tessiana e Giornalino: i bielle ricevono (palestra Rivetti 21) l'Imco Bergamo, gli albesi ospitano (palazzetto Langhe 21) e Mokarabia Rho, secondo in classifica con soli due punti di ritardo dalla capolista Abc.

In serie C2 prime cinque solo e Ferrarini Parma, secondo, gioca in casa, contro e capolista Unipol Alessandria e punteggio pieno dopo le prime sette giornate. E' il match-clou dell'ottavo turno che manda le altre tre «damigelle d'onore» in trasferta: l'Emilcar Carpi sul campo Perlino Asti, il Gagliardi Aosta a Collegno ospite dell'Acerbi che piano piano sta conquistando pubblico sempre maggiore, il Derthona e Pavia, in della «cenerentola» del girone.

Il calendario della giornata è completato da Alvit Pino Torinese-Cassa Risparmio Piacenza, Bra-ELCo. Valenza e Mondial Rapallo-Astense.

In serie D impegno e tutto riposo per l'Orecchia Scavarda che ospita a Moncalieri il Ferraris Santhià, ultima in classifica a zero punti. I moncalieresi domenica sera potrebbero trovarsi per la prima volta solitari al comando, considerati i rischi dell'altra attuale capolista, la Crocetta che in visita alla Vaporella Ghemmese, terza con dieci punti.

Il programma dell'ottavo turno propone altre sfide interessanti, Porzio Alessandria-Univer Borgomanero, Opel Vercelli-Albadoro, Van Stefan Novara-Ginnastica Torino e completa con Iorea-Lanerie Agnona, Amatori Derthona-Agnelli Torino.

r. b.

IGILIA DI ITALIA-ROMANIA

noni sicuro o due a zero

nerazzurro dispone di una vasta esperienza internazionale, tanto da sapersi rendere utile sia in zona decentrata che ■ mezzo ■ campo. Dunque, le incognite ■■■ semmai ■ assetto generale e non riguardano le capacità dei singoli.

Bearzot ha confidato che le sue scelte non sono spregiudicate, ritenendo Baresi il continuatore ■■ gioco ■ Scirea, e perché Oriali ■ tanto duttile da adattarsi a più ruoli ■ ■■ avversari diversi. Marini, dal canto suo, non ha bisogno di presentazioni perché sono tanti i servizi già resi al centrocampo azzurro. Una Nazionale inedita in difesa, ma comunque di grossa caratura ■ in grado di respingere brutalmente le velleità dei romeni. ■ tifosi possono dormire sonni tranquilli. E sarebbe stupendo poter verificare proprio questa ■■■ che le nostre aspettative non erano campate in aria. Il ruolo che ■ azzurri ■■■ costretti a recitare è diventato importante ■■■ notte di ■■■■ Loro ■ sanno e non vogliono tradire nessu-■■

La Romania pratica ■■ calcio più rapido, meno potente e meno lezioso dei cecoslovacchi: tatticamente è bene impostata sui criteri della «zona». ■■ perno attorno al club Universitatea di Craiova, che mette ■ disposizione di Lucescu otto elementi (Lung, Stefanescu, Ungureanu, Ticleanu, Balaci, Donose, Geolgau e Camataru), anche se ne scenderanno in campo solo sei. E' ■■ gioco ■ «blocchi» cui ormai fanno ricorso tutti, Bearzot compreso. I giocatori più rappresentativi ■■■ Balaci, Boloni (cui si opporrà Antognoni) e Camataru, una punta veloce ■ molto insidiosa. Avversario da non sottovalutare, ma ampiamente alla portata degli azzurri, i quali nelle ore del ritiro di Coverciano ■■■ apparsi sereni ■ concentrati.

Concentrazione

Particolarmente ottimista è sembrato Antognoni, che vuole aggiungere alle sue qualità di uomo-leader la soddisfazione di disputare ■■■ grande partita nella sua Firenze. «*E' scontato che avrò tutto il pubblico dalla mia parte* — dice Giancarlo con orgoglio misto ■ speranza — *e su di me grava la responsabilità di accontentare una tifoseria che mi conosce e che si aspetta da me grosse ■■■ anche in maglia azzurra. Si tratta per noi ■ ■■■ partita importante ma ■■■ decisiva, anche se perdendo si rischia di stare fuori dai prossimi campionati europei. Noi puntiamo al successo; non abbiamo altra alternativa. Il mio pronostico? 2-0 a favore dell'Italia!*».

Previsione ardita, dettata dall'amore più che dalla ragione? «*Nient'affatto* — conclude il centrocampista quasi risentito — *abbiamo la possibilità ■ superare questo ostacolo. Psicologicamente siamo entrati nella tensione giusta, vicino a quella che ci sospinse ■ Spagna. Anche ■■ ripetere quella concentrazione non è facile, poiché lassù restammo ■■ giorni sempre insieme. Leggendo la ■■■■ formazione ci si accorge che ha caratteristiche offensive. Ciò indica le nostre intenzioni. ■■ non attaccheremo in modo scriteriato, questo è certo!*».

L'Italia del pallone starà oggi pomeriggio ■■■ ore 14,30) con gli occhi sul televisore. E aspetta la vittoria. Altrimenti, addio Parigi!

Angelo Caroli

■ccia di gol per andare ■ Parigi

DAL NOSTRO INVIATO SPECIALE

FIRENZE — «Sto meglio fisicamente che in Spagna, dove ■■ alle prime battaglie, ma il gol, che ■■■ sempre, è conseguenza del gioco». *Così Paolo Rossi spiega il suo digiuno ■■■ ro che dura da Madrid dove segnò la sesta rete, quella che gli permise di laurearsi «re del Mundial». ■■ proprio quel trionfo impone agli avversari ■■■ marcatura più intensa, cinica, sul bomber della Juventus.*

E' successo con ■ Svizzera nell'amichevole-festaiola ■ Roma (dove Rossi si sublussò ■■■ spalla nel coraggioso acrobatico tuffo per andare ■ bersaglio) ■ soprattutto a Milano ■■■ la Cecoslovacchia dove venne maltrattato su un campo fangoso. A Firenze ■ terreno dovrebbe essere asciutto ■ gli sarà più facile sottrarsi alla ■■■■ ■ Iorgulescu e Stefanescu?

«Non sono certo ■■ centravanti statico, ma ■■ muovo continuamente — *spiega Rossi* —, dopo quanto ho fatto in Spagna ■ nor■■■ che ■■ consideri un "sorvegliato speciale", così come ■■■ c'è da scandalizzarsi se debbo subire qualche fallo di troppo, magari ■■ po' violento. Però, almeno in casa, dovrei ■■■■ più tutelato dagli arbitri. Non credo che i romeni siano "cattivi", □ meglio ■■■ lo auguro».

In Spagna ■■■ in rodaggio, dopo due lunghi anni di assenza ■■ clima agonistico, eppure si scatenò. Perché non riesce a ripetersi in campionato (appena tre gol oltre ai quattro in Coppa ■■ Campioni) ■ in Nazionale?

«Sono ■ peso forma, 71 chili, dopo ■■■■ recuperati quattro che mi ■■■■■ no in luglio — *ripete Rossi* —. Ma non basta la condizione ottimale per segnare. Ci vuole anche un pizzico di fortuna. ■ Milano, ad esempio, sbagliai ■■■ gol da due passi. In Spagna probabilmente l'avrei trasformato. La "sindrome Mundial" non c'entra. Certo, i primi tempi faticavo: non è stato ■■■■ smaltire lo stress ■ quei giorni esaltanti. Poche vacanze, molte feste, quasi mi girava la ■■■ ma già ■■■ la Cecoslovacchia ero entrato in sintonia ■■■ la giusta concentrazione».

E allora, cosa ■■ vuole per tornare al gol?

«Segnare ■ Firenze, che considero un po' la mia città essendo nato ■ Prato, sarebbe bello, e importante per ricaricarmi — *ammette Rossi* —. Proprio l'ideale per rompere ■ ghiaccio. Ma ■■ di là dei significati personali, un gol aiuterebbe la squadra ■ vincere una partita delicata che non possiamo fallire. Vorrei farmi perdonare l'errore ■ Milano ■ contribuire ad ■■■ successo indispensabile per continuare a sperare nella qualificazione ■■■ ■■■ finale degli europei. Ed io ci tengo ad approdare ■ Parigi, visto che nell'80 la squalifica mi impedì di disputare l'edizione italiana».

Una vittoria con un gol gli darebbe la carica anche per il campionato dopo che la sconfitta di Ascoli ha reso più complicato il cammino della Juventus.

«Non penso tanto ■■■ classifica cannonieri quan■■ allo scudetto e, ■■■■ stante il terzo passo falso, le nostre possibilità ■■ rimonta nei confronti di Roma ■ Inter ■■■ intatte — *puntualizza Rossi* —. Intanto, ■■■ ripresa del torneo, ci sarà lo scontro diretto all'Olimpico fra le due più temibili concorrenti, e noi, ospitando il Catanzaro, do■■■■ ■■■■ ■ avvicinarle. Poi cercheremo ■ rivedere la nostra mentalità in trasferta, magari con un atteggiamento un po' più prudente, come a Firenze quando evitammo di sbilanciarci troppo. Abbiamo un grosso potenziale offensivo, ■■■ dobbiamo tener conto che, fuori ■■■ ■ difesa va protetta di più. ■■ la nostra non è presunzione, però stare attenti ■■■ guasta mai, anche per la Juventus».

Bruno Bernardi

Diretta tv, rete 2

(Inizio ore ■■■)

■■■■		■■■■■
■■■■	1	■■■■
ORIALI	2	REDNIC
GENTILE	3	■■■■■■■■
■■■■■	4	IORGULESCU
COLLOVATI	5	UNGUREANU
■■■■■	6	TICLEANU
CONTI	7	■■■■■
TARDELLI	8	■■■■■
ROSSI	9	BALACI
■■■■■■■■	10	■■■■■■■■
■■■■■■■■	11	■■■■■■■■

Arbitro: Konrath (Francia)

In panchina — *Italia:* 12 Bordon; 13 Bergomi; 14 Vierchowod; 15 Causio; 16 Altobelli. *Romania:* 12 Moraru; 13 Andone; ■ Augustin; 15 Custov; ■ Georgau.

Tv e ■■■■ — Telecronaca ■■■■■ (zona ■ Firenze inclusa) sulla ■■■■ ■ ■ partire dalle ■■■ 14,25. Radiocronaca diretta ■■ Radiouno ■■■■ 14,15.

Iscritte trentadue società (circa mille atleti-gara)

Meeting di lusso a Savigliano con tutti i campioni di nuoto

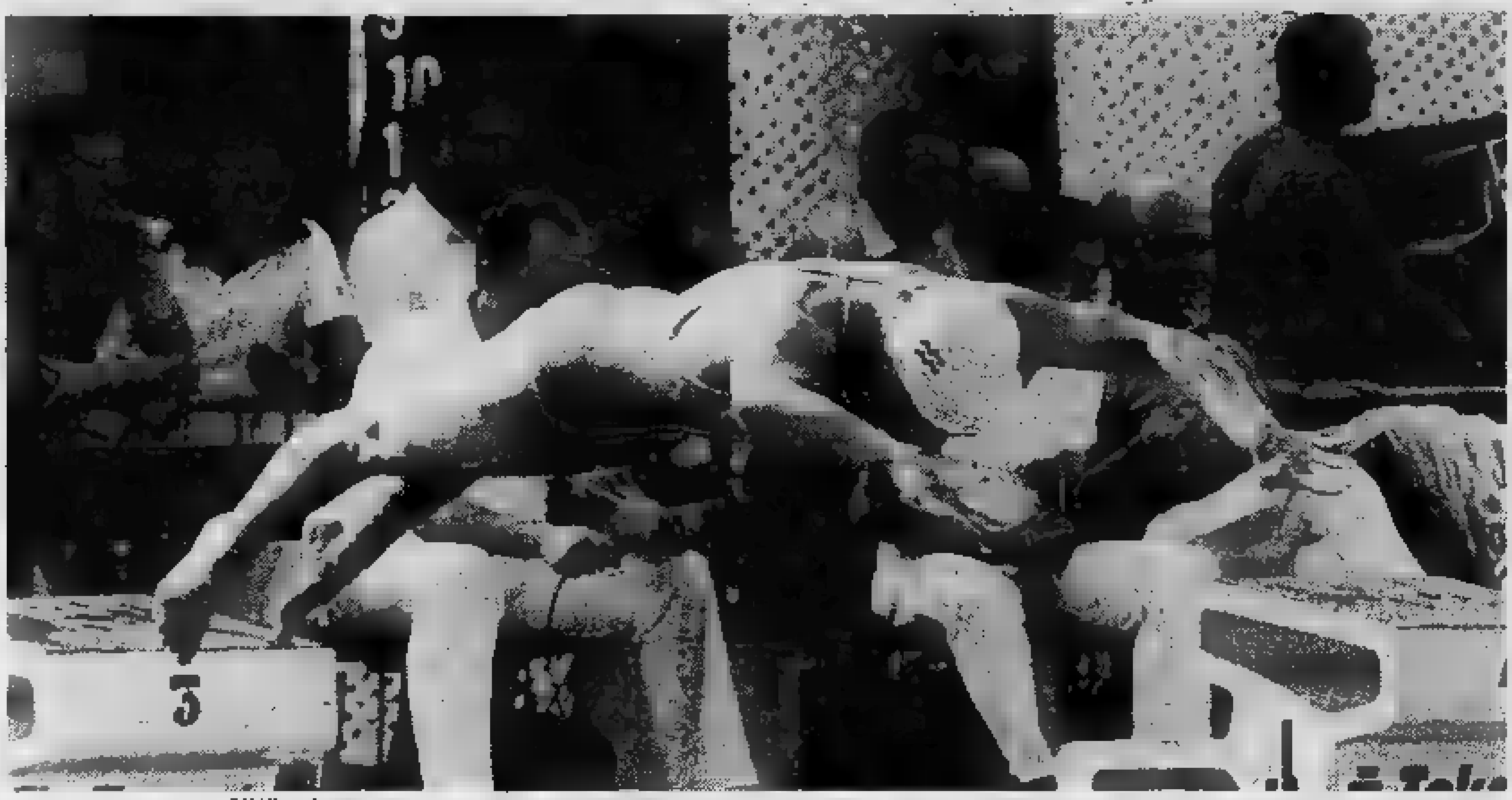

CINZIA SAVI [redacted] (ROMA NUOTO) SARA' [redacted] PROTAGONISTE DEL MEETING DI SAVIGLIANO

SAVIGLIANO — Due giorni di gare tiratissime sotto il controllo dei tecnici della Federazione [redacted] degli allenatori delle società: così si presenta alla vigilia il meeting internazionale di [redacted]to «*Lavazza-Carioca*», giunto quest'anno alla undicesima edizione.

Le gare prenderanno il via stamane e si concluderanno domani nel tardo pomeriggio. L'appuntamento è alla piscina comunale [redacted]perta di Savigliano, diretta da Guido Cuteri che è anche l'organizzatore della manifestazione.

Il meeting saviglianese si svolge in [redacted] periodo [redacted] transizione dell'attività agonistica: la stagione '82 si è già conclusa [redacted] quella del prossimo anno [redacted]sai lontana. Così [redacted] dei «Carioca» servono per togliere la «ruggine» agli atleti e controllare il rendimento in [redacted] Le maggiori società italiane non potevano sottrarsi all'appuntamento [redacted] a Savigliano si sono iscritti [redacted] sodalizi per [redacted] totale [redacted] oltre mille atleti-gara.

Per la prima volta il meeting si presenta in veste internazionale. Perché? Risponde Guido Cuteri: «*In tutti questi anni abbiamo visto all'opera atleti [redacted] atlete italiane che si sfidavano fra di loro senza avere un raffronto più ampio [redacted] preciso, senza conoscere cioè il rendimento dei nuotatori di altri Paesi. Questo "Carioca" presenterà ai nastri di partenza anche la squadra francese della Nice University, che ha nelle proprie file Michel Pou, un nuotatore di interesse mondiale. La sfida, [redacted] questo punto, diventa più interessante [redacted] servirà [redacted] stimolo per gli azzurri*».

I partecipanti sono fra i nuotatori più quotati del momento [redacted] la federazione non ha potuto far altro che designare alcuni tecnici che dovranno visionare gli atleti per le prossime convocazioni in azzurro.

Il lotto dei partecipanti è di sicuro interesse internazionale: Marcello Guarducci (Libertas Pescara), Giovanni e Raffaele Franceschi (Nuotatori milanesi), Fabrizio Rampazzo (Nuoto 2000, Padova), Cesare Fabbri (Sturla Genova), Raffaele Avagnano (Canottieri Napoli), Stefano Corradi (Imperi Roma), Marco Colombo (Fiamme Oro Roma), Metello Savino (Nuotatori milanesi), Gian Luca Giglietti (Fiamme Oro Roma), Fabio Ghiringhelli (Dino Rora, Torino), Marco Dell'Uomo (De Gregorio, Roma), Daniele Cerabini (Sturla Genova), Guido Armani (Nuotatori milanesi), Fabrizio Bortolan (De Gregorio, Roma), Fabio Forti (Imperi Roma), Giorgio Marchisio (Dino Rora, Torino), Alessandro Bonanni (Fiamme Oro Roma), Marco del Prete (Aniene Roma), Gianni Minervini (Aniene Roma), Cesare Fabbri (Sturla Genova), Federico Cesari (De Gregorio, Roma) e Luca Monolo (Ticinia, Milano).

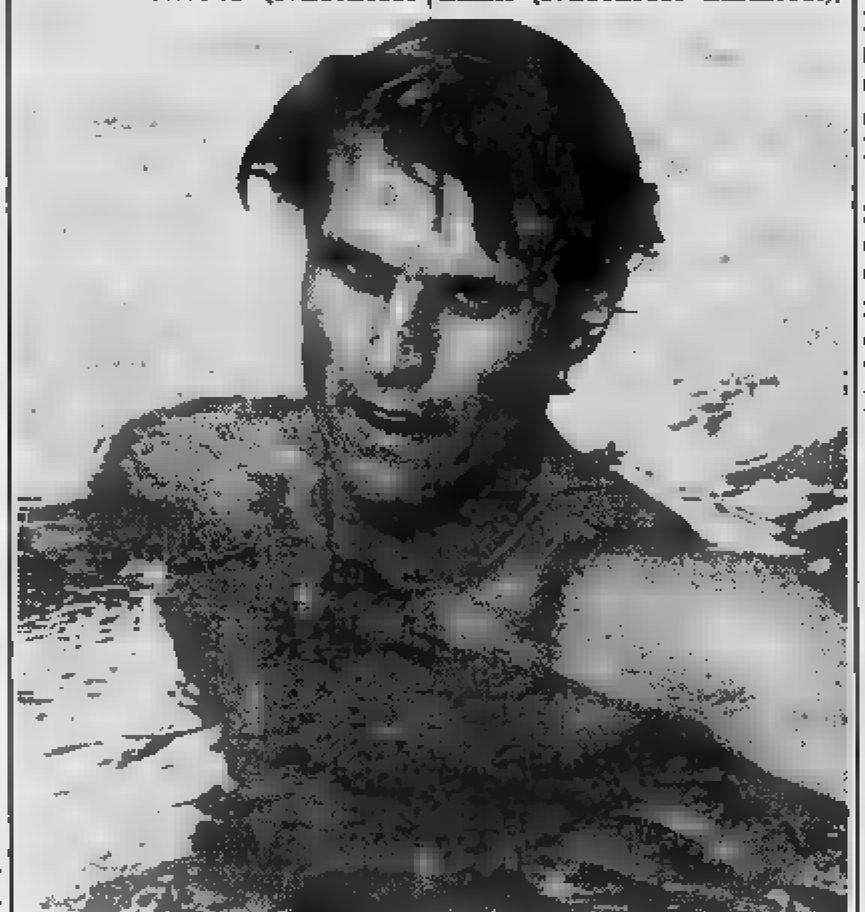

[redacted] GUARDUCCI, DELLA LIBERTAS PESCARA

Le nuotatrici si presentano alla gara saviglianese con molti nomi di spicco: Cinzia Savi Scarponi (Roma Nuoto), Laura [redacted] (Imperi Roma), Carlotta Tagnin (Nuoto Bassano), Manuela Dalla Valle, Grazia Colombo, Laura Montalbetti (tutte della [redacted] Nantes Legnano) e Elisabetta Fusi (Imperi Roma).

In tribuna d'onore, oltre alle autorità del Coni e della federazione, ci sarà anche Eraldo Pizzo, che meno [redacted] un mese fa ha deciso di abbandonare l'attività agonistica nella Pro Recco, per fare il presidente della società. «*Caimano*» Pizzo riceverà [redacted] Savigliano [redacted] pallone d'oro per la sua lunga militanza sportiva.

Fiorenzo Panero

Martinez: «L'Italia è la mia America»

Il tennista boliviano giocherà per il Monviso

CUNEO — *Mario Martinez, 21 anni, boliviano, è il numero 60 nella «hit parade» del tennis mondiale: a gennaio giocherà a Torino per la serie A del campionato [redacted]aliano per i colori del club subalpino «Monviso». Perché questo legame all'Italia [redacted], [redacted] particolare, [redacted] Piemonte?*

«L'Italia è [redacted] Paese che amo moltissimo, soprattutto le province [redacted] Torino [redacted] di Cuneo che [redacted] bene [redacted] dove ho molti amici — *risponde Martinez* —. [redacted] piacerebbe [redacted]mi definitivamente qui [redacted] voi ma; al momento, non [redacted] possibile e così [redacted] gran parte dell'anno a Washington...».

Recentemente, in un'esibizione [redacted] Grugliasco, il tennista sudamericano ha battuto per 6-1 6-4 Corrado Barazzutti. Cosa [redacted] pensa [redacted] tennis [redacted]ro? «Dico [redacted] cosa incredibile — *commenta il giovane "tenebroso" vestito in [redacted] Armani* — ci sono molti giovani [redacted] e preparati (come Claudio Panatta, Bottazzi, Cancellotti...) però a rappresentarvi sono sempre i soliti Panatta e [redacted] che, [redacted] me, hanno ormai smarrito molta parte della loro grinta e sulla scena internazionale hanno poco peso. Forse è questione di volontà: i giovani devono mettersi in [redacted] che possono benissimo rimpiazzare Adriano e Corrado, [redacted] comunque stimo, e quindi devono [redacted] il massimo [redacted] loro stessi in campo».

La Coppa Davis si è [redacted] conclusa e l'«insalatiera» [redacted] andata agli americani. «Una conclusione logica — *dice Martinez* —, facilmente prevedibile: i francesi mancavano [redacted] quest'appuntamento da quasi [redacted] secolo e [redacted] hanno dei fuoriclasse da opporre [redacted] McEnroe [redacted] Mayer. Noah e Leconte si [redacted] impegnati [redacted] meglio [redacted] l'impresa era impossibile. [redacted] resto McEnroe fa parte, con Borg, Vilas e Lendl, [redacted] un ristrettissimo "Olimpo"».

I suoi programmi con [redacted] racchetta che cosa prevedono?

«Fra qualche giorno sarò in Belgio, [redacted] Anversa, per il tor[redacted] dei campioni d'Europa che [redacted] disputa per [redacted] prima volta, poi sarò [redacted] Tolone in Francia e, [redacted] Natale, negli Stati Uniti. Con l'inizio dell'anno prossimo ritornerò in Italia».

E qui che cosa conta di fare, di ottenere?

«Voglio vincere tutto. Scherzi a parte, [redacted] scorso [redacted] ho vinto nei tornei [redacted] Messina, Venezia, Palermo... [redacted] voglio davvero [redacted] il bottino [redacted] gettare [redacted] ancor più solide che mi permettano [redacted] fermarmi davvero qui da voi. Giocare [redacted] i colori del club torinese "Monviso" [redacted] carica molto: è un po' [redacted] giocare per [redacted] società americana».

Per diventare [redacted] tennista professionista è meglio [redacted] in Italia od in Bolivia?

«Diciamo subito [redacted] anche mio padre [redacted] tennista [redacted] ha giocato anche per la Coppa Davis. [redacted] però non fa testo perché da noi [redacted] tutto: strutture, servizi [redacted], soprattutto, soldi. Qui [redacted] invece è tutto diverso: ci sono campi [redacted] po' dappertutto e vedi molta gente giocare [redacted] appassionarsi. [redacted] poi, diciamolo [redacted] sincerità, i vostri professionisti guadagnano moltissimo. Davvero, per me, l'America è l'Italia».

Alberto [redacted]

La domenica [redacted] boccisti

Tre importanti tornei, [redacted] s'iniziano [redacted] oggi, caratterizzano questo fine [redacted] quadrette [redacted]no disputati col [redacted] delle poules. Si svolgono a Carcare, presso la Bocciofila Comunale Carcarese, con [redacted] giocatori [redacted] A e [redacted] di [redacted] a Castiglione Torinese, con [redacted] A, due [redacted] e un C; a Chieri, Bocciofila Chiere[redacted] con un [redacted] C.

Questi gli [redacted] appuntamenti di [redacted]

● BERTOLLA — [redacted] quadrette (B-C-C-C) [redacted] G.S. Bertolla.

● [redacted] — [redacted] quadrette (C-C-C-C) pres[redacted] la Salvi [redacted]

■ TORNEO [redacted] — Questi gli accoppiamenti [redacted] semifinali [redacted] prossimo (Bocciodromo Colletta): [redacted] (Aghem, Guglielmone, [redacted] Trivero) [redacted] Montagnola (Dalloimo, [redacted]dagna, [redacted] Rossetto); [redacted] Monti Bosco (Bisarello, Bertello, Roccati, Rubetto) c. [redacted] Cuver (Vay, [redacted]no, Cerrato, Cubito).

■ TORNEO F.LLI GOBBO (Bocciodromo G.S. Bertolla) — Per i «quarti» si sono già qualificate le quadrette [redacted] Suini, Bisarello, Vay e Negro; vanno ai «recuperi» quelle di Scaraffiotti, Riscaldino, Olivero, C. Paletto, Baldo, Archetto, Agagliate e G. [redacted]

g. tol.

Naufragio del baseball torinese

La Libertas Juventus ha accumulato circa cento milioni di debiti ed è in liquidazione: diserterà il campionato?

Sul ponte della nave bianconera, declassata ormai a scafo in liquidazione, sventola la bandiera bianca. La vecchia Juventus 48, coniugata Libertas nelle ultime stagioni, dopo 35 anni [redacted] sana se non proprio gloriosa attività, rischia il naufragio. I debiti hanno toccato [redacted] tetto impensabile. Qual[redacted] 100 milioni, se non proprio [redacted] più.

«*Colpa del direttore sportivo*», dice Beppe Prone, costretto ad assumere il ruolo di «killer», vale [redacted] dire di liquidatore, [redacted] trattasse della Rizzoli e [redacted] di una semplice società di baseball. Colpa di tanti, rispondono sull'altro fronte; colpa di chi [redacted] pagato in modo eccessivo giocatori che valevano due soldi e che hanno contribuito ad aumentare il deficit senza fare aumentare spettatori sugli spalti.

In effetti, per la Libertas Juventus quest'anno [redacted] andato tutto storto ed ora, dopo il «colpo di mano» del Grosseto [redacted] Genova, [redacted] resta che vendere i pezzi migliori, cioè Costa [redacted] Borghino, per i quali [redacted] fila dei potenziali acquirenti si allunga di giorno in giorno.

Domenica [redacted] a Genova, nel corso dell'assemblea delle società, la Federbaseball aveva impostato [redacted] ottimo [redacted] per risolvere alme[redacted] temporaneamente i guai del club torinese. L'intervento del Grosseto, primo aspirante alla «mano» di Costa e Borghino, [redacted] drastico: «*Se la federazione aiuta Torino, noi [redacted] organizziamo gli europei [redacted] baseball*». Una specie di ricatto, [redacted] un vero [redacted] proprio ricatto di fronte [redacted] quale la federazione ha dovuto fare marcia indietro. In effetti, per salvare la Juventus [redacted] necessaria la buona volontà di tutti: mancando anche un solo supporto, [redacted] inevitabile che l'operazione [redacted]

[redacted] questo punto, naturalmente, [redacted] sogna di vendere Borghino e Costa proprio [redacted] Grosseto? Eppure il club toscano [redacted] quello che, a parole, [redacted]bra offrire molto di più di Rimini e Bologna, mentre il Novara aveva addirittura proposto un abbinamento. Il [redacted] ha chiesto soltanto Costa, volendolo utilizzare in terza base al posto [redacted] Guggiana che rimarrà negli Stati Uniti avendo sparato [redacted] cifra assurda [redacted] ingaggio (Costa, però, al momento della trattativa non [redacted] stato molto diplomatico [redacted] Notari e questi [redacted] praticamente rinunciato a lui).

La situazione si [redacted] ulteriormente ingarbugliata quando Prone, nel momento di concludere, è [redacted] bloccato dal professor Vanni, vale a [redacted] il dirigente che [redacted] moglie [redacted] impegnato nell'opera [redacted] rilancio della società e che invece ha dovuto pagare con una squalifica un attimo [redacted] «distrazione» del club. I coniugi Vanni [redacted] tentando di raddrizzare la situazione, ma non sarà facile anche perché la Libertas Juventus rischia non soltanto di vendere i suoi pezzi migliori ma [redacted] rinunciare addirittura alla serie nazionale, proprio ora che è stata aperta a quasi tutti i grossi centri.

Questo significherebbe un passo indietro di venti anni, proprio mentre il Novara, da poco abbinato a Telemontecarlo, sta facendo le [redacted] molto bene, potendo contare su [redacted] dirigenziale che [redacted] sempre [redacted] Torino, una città che in fatto [redacted] softball ha vissuto fra mille ripicche, come se ci fosse da spartire chissà che cosa invece di un orticello ricco soltanto [redacted] passione.

Giorgio Gandolfi

Percorrerà di corsa la Grande Muraglia

Dopo il giro d'Europa, l'americano Stan Cotrell ha un altro ambizioso traguardo - Il parere di un podista piemontese

E' transitato Milano, proveniente da Innsbruck, poi raggiunto Genova e da qui, costeggiando Mar Ligure, si è incamminato verso Montecarlo, Nizza e la Spagna. Il tutto sempre corricchiando: un'ora buon trotto, poi dieci minuti quasi in «surplace», un'altra ora ed altri minuti di recupero.

Così Cotrell, il classico ragazzone americano, biondo ed allampanato, vaga rassomiglianza con Klaus Kinsky, laurea in biologia, moglie e tre figli, sta portando a termine il giro d'Europa a piedi: è partito il ottobre da Edimburgo e conta di arrivare a Gibilterra l'8 dicembre dopo quasi 5 mila chilometri.

«Per me questo è un allenamento» *tiene però precisare. Il suo obiettivo è ben più ambizioso: in aprile dovrebbe iniziare la corsa lungo la Grande Muraglia cinese, mila chilometri o giù lì. Un'impresa notevole, ma che non gli varrà un posto nel Guinness dei primati. Altri hanno fatto meglio, a cominciare quel Max Telford, neozelandese, che cinque anni fa percorse 8224 km da Anchorage, in Alaska, Halifax, nella Nuova Scozia, impiegando giorni, 18 ore e 45 minuti. Se poi si vuole risalire in tempi più lontani, c'è il precedente un certo Ernst Mensen che, nel 1836, sostenne di andato da Istanbul a Calcutta e ritorno in 59 giorni, all'improbabile media di oltre 151 chilometri al giorno.*

E poi Cotrell escluso Guinness c'è ormai abituato, essendosi già visto sfuggire record della traversata «da costa a costa» per sole 7 ore: un nonnulla, alito di vento. Perché proprio di vento si è trattato: Cotrell infatti era partito da New York, 100 km al giorno di media, sempre con Eolo contrario, mentre un suo rivale furbone aveva pensato di fare il tragitto inverso, mettendoselo alle spalle.

Ora che ne va spasso per l'Europa, Cotrell è più o meno sponsorizzato da una compagnia di Atlanta, la Fortuna Grup, dalla General Motors. Ma quale è valore sportivo di questa impresa? Abbiamo girato la domanda a Remo Perotti, un pioniere del podismo piemontese tuttora in attività, ed appassionato ricercatore di tutto quanto riguarda il podismo e lo sport in genere.

«Dato per scontato che salga mai in macchina, l'aspetto sportivo questi raid non è certo trascendentale — *risponde Perotti* —, si tratta semplicemente di ripetere dei più meno lunghi di giorno dopo giorno. Con allenamento adeguato chiunque potrebbe farlo. In genere si tratta di ex che avevano un record personale di 2 ore e mezza sulla maratona e non nessuno: in questo modo sperano di diventare qualcuno».

«Una volta, del secolo, le all'ordine del giorno in America — *prosegue Perotti* — invece vengono più fatte a livello individuale qualche matto nel buono, s'intende, perché dopo trent'anni che corro non potrei dare del pazzo a nessuno».

«Piuttosto in questi bisogna tener conto di un fattore — *continua barbuto podista piemontese* — e cioè montare della sponsorizzazione. Se questo Cotrell è moderatamente foraggiato, allora un poeta. lo farei, perché ritorno, dopo qualche o qualche di vagabondaggio, dove a un altro posto di lavoro? c'è bisogno anche questa gente al mondo. Se entrassimo in ufficio alle 8 uscissimo alle 8, tutti i piedi eguali le facce eguali saremmo delle macchinette. Nel caso invece che la sponsorizzazione arrivi a fruttargli un bel po' di milioni, allora è un furbo».

Cotrell afferma che la impresa ha anche un valore scientifico, ed infatti è sempre seguito un medico. «In questo non credo molto: più utili strumenti necessari, che non quelle prove più o meno empiriche. E poi prove di che resistenza fisica e basta».

Ed il progetto cinese? «Anche qui ho i miei dubbi: prima tutto i permessi difficili ottenere. E poi esistono problemi enormi: sono regioni inospitali parecchi punti non esistono neppure strade. Dovrà pur mangiare, bere, dormire, non può correre sempre. Resta un'idea suggestiva, nulla la Grande Muraglia cinese è l'unica costruita dall'uomo che sia visibile Luna».

Marco Sannazzaro

Fra Settimo ed Eureka derby che fa storia

SETTIMO — Per prima volta calcistica due società, Settimo, si affrontano in un derby. «*Certo, ci terrei vincere* — ammette presidente del Sergio *Mazzucato* —. *Quelli dell'Eureka nostri carissimi nemici. Per anni ci siamo incontrati solo giovanili e ora che si presenta la grande occasione darei per portare i due punti*». il presidente avversario Piero Domietto: «*E' una partita come le altre* — dice —, *forse un po' più sentita dai giocatori. Non credo che sarà una battaglia, ragione*».

Eppure sono in molti a giurare di Amendola giocatori e soprattutto tifosi faranno scintille. Insomma, una partita tutta vedere perché parecchi da entrambe le parti. Ora c'è anche mezzo la classifica. L'Eureka, esordiente nel torneo Prima Categoria, partenza alla graduatoria del Girone C 16 punti, ancora imbattuta. Settimo, dopo un avvio incerto, ha ripreso quota ed ora al centro con 11 punti grazie vittoria di domenica a Torranza. Finora il calendario stato più favorevole alla capolista che ha giocato in 7 partite su 11.

Nella superfida sarà il Settimo a fare gli onori di casa, gli avversari sentiranno cero ospiti se è vero campo ci saranno più tifosi che del Settimo. «*E' grazie loro* — dice Piero Domietto — *se siamo al comando della classifica. Siamo partiti con il preciso obiettivo disputare un campionato dignitoso e traguardo rimane immutato. Però, lasceremo nulla intentato per ottenere qualcosa in più. La promozione? Magari, sarebbe fantastico*».

L'Eureka ha un collettivo tutto rispetto che segna gol a ripetizione. In Categoria i suoi 16 punti costituiscono un primato. «*La nostra* — aggiunge il presidente — *è squadra amalgamata, messa insieme negli ultimi 4 anni: tutti si sentono partecipi alla splendida scalata alla Prima Categoria. Piero Stocco, tecnico che molti ci invidiano, a ricavare il meglio da ciascuno dei suoi giocatori. formazioni del nostro torneo hanno giocatori importanti, acquistati da altre società, ma spesso non rendono dovrebbero perché sentono estranei all'ambiente, badano soltanto in luce per trovarsi successiva collocazione. All'Eureka questo fenomeno non accade*».

ha qualche elemento di importazione, cominciare dal trainer Roberto Rosato, un passato Torino, nella nazionale. «*Io voglio mettere mia esperienza al servizio dei giovani* — dice stopper —. *E questo sto cercando fare anche Settimo circondato collaboratori validissimi come Roberto Guerra che mi nella preparazione squadra e poi da Fochesato Droetto. accettato con interesse questa offerta perché ritengo che ci sia la possibilità ottenere risultati concreti. Ovviamente la crescita, come tutte le crescite, deve avvenire per gradi. Alla promozione può aspirare l'Eureka, noi dobbiamo rimandare i sogni di almeno un anno*».

Piero Galasco

Premiati i vincitori del Savara

al Museo di si svolgerà la premiazione del Trofeo Savara autocross vinto italiano, su Fiat 500 maggiorata.

per i vincitori altre categorie: a Orlandi la cross»; Li- per la cc; Giancarlo Tolomio per le sino 1500 cc.

Nel della premiazione saranno annunciati i programmi che comprenderanno campionato una di campionato

Sauze d'Oulx sperimenta con due gare

Finalmente di Ambrogio sciistico ai vecchi tempi» quest'anno Sauze d'Oulx: neve — dopo ben 7 anni si è riusciti aprire gli impianti in occasione questo primo weekend lungo invernale — e importanti gare. Lunedì e programma uno gigante e uno slalom speciale femminile Fis con la partecipazione di un centinaio di del mondo. tratta, praticamente, degli immediati rincalzi che partecipano Coppa del Mondo.

Il gigante svolgersi pista Moncrò, delle più tecniche impegnative occidentali, e speciale a Sportinia. Non escludersi, però, che a causa mol- (oltre 2 metri piste più alte), si debba rinunciare gigante e si disputino speciali, a Sportinia.

Vinovo, il galoppo «chiude»

Ultima riunione galoppo al Tesio di Vinovo. La maggior parte dei cavalli di stanea alle Torrette rimarranno riposo fino a metà marzo. Alcuni proseguiranno invece l'attività agonistica nei mesi invernali sugli ippodromi del Centro-Sud.

La prova più impegnativa il Premio Bianchetti, «steeple-chase» severo con 18 barriere superare fra siepi, oxer, bull-fench, e travone. Dei sette pretendenti al successo Royal Audition, malgrado il peso, è cavallo più qualificato per centrare l'obiettivo. Omerta e Doctor Dogon gli avversari del favorito e Pratoferrato il possibile guastafeste. che Pietro Cadeddu che gli è in sella superi la psicosi dell'ultima siepe, quella sulla quale caduto due volte ha rischiato domenica il terzo ruzzolone rimediato solo con una prodezza acrobatica.

Domani saranno di turno i trottatori coi Premio Ascoli Piceno riservato ai «4 anni». i nostri favoriti: Pr. S. Benedetto: Brikel, Bridama; Pr. Ascoli Piceno: Antioz, Arabesco; Pr. Grottammare: Casbin, Continua Ferm; Pr. Offida: Aptero, Antioco Om; Pr. Spinetoli: Filastrocca, Cu- Pr. Porto d'Ascoli: Adiel di Noè, Marentino; Pr. Palmiano: Gladiator, Ramanzina; Pr. Fermo: Briosa, Bart del Ronco.

a. d.

Prima ore 14

PREMIO A.G.R.I. (Cross-country - G.R. e Amazzoni) L. 6.500.000 - m 4000

1. Nel Blu (M. Rocca 76)	rientra
2. Balarda (M. Turner 66)	- - 3 1
3. Passo del Diavolo (G. Borghini 69½)	0 2 0 3
II. Dramaturge (M. Ghidelli 65)	1 0 4 0
II. Ballymore (M. Ribecchi 69)	- - 0 0
II. Stirling Castle (L. Mastrangeli 66)	3 0 4 0

Favoriti: Balarda, Nel Blu

Seconda corsa ore 14,30

PREMIO AMORETTI (Siepi) - m 3200

1. Buleghin (M. Simondi 67½)	rientra
II. Sanchez (P. Cadeddu 67)	3 2 1 4
3. Oriello (G. Pitzalis 66½)	0 0 0 0
4. Sagoma Limite (I. 61½)	0 0 0 3

Favoriti: Sanchez, Buleghin

Terza ore 14,40

G. (Steeple-Chase) **L. 12.000.000 - m 3600**

1. Royal Audition (G. Borghini 72)	0 4 0 1
2. Doctor Dogon (I. Cecchini 71)	2 1 1 4
3. Omerta (G. Pitzalis 71½)	3 2 2 1
II. Babilon (F. Jaka 70)	1 0 0 2
6. Pratoferrato (P. 68)	2 0 3 0
II. Tajrish (M. S 65)	2 4 3 1
7. Sunlous (F. Massai 68)	0 0 0 0

Favoriti: Royal Audition, Omerta

Quarta corsa ore 15,05

PREMIO - Corsa Trio L. 9.000.000 - m (pista grande)

1. Sarah Kay (N. Mulas 50½)	4 3 0 4
2. Limmat (S. Dettori 54)	1 3 2 3
3. Malika (G. Frontini 50½)	2 0 0 3
4. Primen (O. Pastore 52)	0 0 3 0
II. Isabel (F. Fiorillo 52)	0 4 2 0
6. Campiello (A. Loi 52)	3 0 0 4
7. Vina Del Mar (M. Zini 50½)	debutta
Orio (C. Castaldi)	- 3 1 1
9. Big Flower (C. Bertolini 51½)	rientra

Favoriti: Orio, Limmat

Quinta corsa ore 15,30

PREMIO ISARCO - Corsa Trio L. 8.000.000 - m 2100 (pista grande)

1. Muffin (. 59½)	1 0 0 1
II. Dolphin (M. Zini 56½)	3 1 1 4
3. Alberto Giacometti (C. 58)	0 0 2 3
4. Friuland (G. Frontini 54½)	2 2 2 1
5. Swift Mount (C. 51½)	3 2 4 0
6. Oggebbio (G. Pinto 50)	2 2 2 4
7. (A. Longobardi 49½)	3 4 0 4
8. Meina (N. Mulas 48½)	- 3 1 2
9. Longano (O. P 49)	4 3 2 2
10. Jean Carlos (A. Loi 50)	- 0 0 0
11. Arcobaleno (F. Fiorillo 52)	2 0 0 0

Favoriti: Dolphin, Muffin, Friuland

Sesta corsa ore 15,55

PREMIO PORDOI - Corsa Trio L. 4.000.000 - m 1400 (pista grande)

1. Salmaggia (F. Fiorillo 64½)	4 3 2 0
II. Jimmy's Folly (A. Longobardi 62)	4 3 4 1
3. Bizza (C. Panici 61)	0 4 4 4
4. Poodlelaker (G. Frontini 60½)	4 0 0 4
5. Cream Again (S. Dettori 58)	1 0 2 0
6. Giorgia D'Amboise (M. Zini 53)	3 3 0 1
7. Van Doesburg (C. Bertolini 51½)	2 0 0 4
8. Molcan (N. Mulas 51)	0 0 0 3
9. Il Corvo (C. Castaldi 50)	0 0 0 0
10. Count Basie (O. Pastore 49)	4 0 0 0

Favoriti: Jimmy's Folly, Salmaggia, Giorgia d'Amboise

corsa ore 16,20

PREMIO STAMPA L. 9.000.000 - Corsa Trio m 1200 (pista grande)

1. Dalni (O. Pastore 58½)	3 4 3 1
2. Oscar del Rosso (G. Frontini 58)	1 1 4 2
3. Francesco di Maio (F. Fiorillo 53½)	2 4 3 2
4. Obrika (C. Castaldi 59½)	3 1 4 0
II. Mon Premier (C. Bertolini 58)	1 0 1 1
6. Waterbuck (S. Dettori 56½)	2 1 3 2
7. Sari Habit (M. Zini 53½)	0 0 2 0

Favoriti: Mon Premier, Obrika, Sari Habit

PUBBLICITARIA

UN PROBLEMA DI MOLTI

Apparecchi a contatto: la scoperta del secolo

Recentemente apparsi sul mercato, sono in grado di risolvere moltissimi problemi uditivi. Pressoché invisibili. «LENTI A CONTATTO» per l'udito

Fra tanti tipi di apparecchi acustici disponibili, oggi si stanno sempre più affermando i cosiddetti «apparecchi a contatto»: di che cosa si tratta? Proprio le lenti a contatto, all'occhio, mettono a fuoco le immagini, allo stesso modo, gli «apparecchi a contatto», accostati delicatamente all'organo uditivo, amplificano le voci e i più chiari e distinti. Sono minuscoli congegni messi a punto bioingegneria elettronica che sfruttano la naturale funzione del padiglione auricolare convogliare e raccogliere i nel condotto uditivo, poi vengono amplificati e per resi più facilmente intelleggibili. Il grado di affidabilità di questi congegni, a detta proprio degli utilizzatori, davvero grande. Un altro aspetto molto interessante sta loro dimensioni, talmente piccole, e nella loro sede, nascosta, per cui praticamente invisibili. Quindi niente più fili, tubetti, ricevitori esterni da dover dere. In linea di massima loro costo è superiore a quello un buon apparecchio acustico tradizionale e oltretutto, è abbastanza facile ottenere una buona valutazione vecchio apparecchio.

Dimostrazione straordinaria a **TORINO**
MAICO - Via Magenta - Tel. 541.767
MAICO - C. Vittorio Emanuele 73 - Tel. 541.767

C&G

Comfai compera

[redacted] LA VOSTRA CASA

COMFAI ASSUME MANDATI DI VENDITA

Comfai vende

COMFAI
IL SERVIZIO CASA

FILIALE DI TORINO
VIA GUARINI, 4 ANG. P.ZZA LAGRANGE - 10123 TORINO - TEL. (011) 548123 (5 LINEE)

[redacted] FIRENZE [redacted]

Tornei Partite Curiosità GLI SCACCHI

a cura di Ferruccio Pezzuto

1. Tutti sparano sulla Federazione scacchistica italiana
2. La caserma «apre» al gioco
3. Cronache dai tornei cittadini
4. Quattro chiacchiere sulle partite dei lettori

1 Coro di mugugni contro [redacted] Federazione [redacted]

[redacted] corso dell'ultimo congresso della Fide, svol[redacted] contemporaneamente alle Olimpiadi, la [redacted] razione scacchistica italiana ha ricevuto, prima nella storia, il Diploma d'Oro [redacted] l'attività a favore del gioco. Il [redacted] presidente, Nicola Palladino, [redacted] nominato rappresentante Fide all'Unesco.

[redacted] tratta [redacted] riconoscimenti importanti [redacted] quali, però, fa riscontro un'ondata di critiche, anzi quasi una marea, [redacted] giunge da numerosi ambienti nazionali sull'operato, considerato carente o, peggio [redacted]

Alla base delle critiche più aspre c'è la [redacted] nota vicenda dell'esclusione dei più quotati giocatori italiani [redacted] squadra olimpica [redacted] far posto [redacted] giovani sotto i trent'anni. [redacted] fatto [redacted] sono occupati anche i giudici [redacted] seguito alla denuncia presentata dal [redacted] volte campione italiano [redacted] Tatai. [redacted] altre, e ben più profonde, [redacted] le ragioni che muovono molti scacchisti [redacted] esprimere il loro dis[redacted] quanto la Federazione, dopo il cambiamento [redacted] vertici, ha fin qui fatto. Vediamone alcune.

C'è innanzitutto la [redacted] politica [redacted] promuovere l'insegnamento e il perfezionamento scacchistico, attraverso la creazione di appositi centri. Questo [redacted] sì che tocca ai circoli, a gruppi di volenterosi dare vita a questi corsi che, come è il caso dei corsi [redacted] scuole medie, coinvolgono centinaia di ragazzi. Mancando da parte del vertice, diventa più difficile l'azione [redacted] propaganda e gli spazi [redacted] grandi manifestazioni, come [redacted] World [redacted] Torino a giugno, finiscono per non [redacted] sfruttati adeguatamente.

C'è [redacted] il problema di un organo di informazio[redacted] Federazione che stabilisca [redacted] legame tra la Fsi [redacted] iscritti. In [redacted] comunicato stampa [redacted] settembre [redacted] parlava di [redacted] prossima uscita, ma non si [redacted] niente. Sarebbe utile che almeno, nel frattempo, la Federazione mandasse alla stampa specializzata i comunicati per far conoscere agli appassionati le notizie ufficiali.

Molti infine lamentano che la [redacted] Roma, dove, secondo loro, [redacted] scacchisti delle [redacted] dell'Italia centrale [redacted] meridionale potrebbero far sentire di più [redacted] loro [redacted] Tutte queste considerazioni — ci si augura — dovrebbero spingere i responsabili della Federazione [redacted] dare maggior impulso all'attività promozionale [redacted] prestare maggior attenzione alle [redacted] emergono dalla base.

● *In concomitanza con [redacted] Fiera Fredda di Borgo S. Dalmazzo, il circolo «Borgo Scacchi» [redacted]nizza domenica [redacted] dicembre un torneo semilampo individuale. [redacted] gara si disputerà presso [redacted] Bocciodromo Comunale; 7 turni di gioco di [redacted] minuti per giocatore. Inizio alle ore 9,30. Per ulteriori informazioni tel. al [redacted] (Cn).*

2 Gli alpini [redacted] confronto al torneo della Taurinense

Dopo la partecipazione di [redacted] squadra al campionato provinciale, il gruppo artiglieria da montagna «Pinerolo» di Susa si [redacted] promotore in prima [redacted] di un torneo scacchistico e [redacted] l'occasione per coinvolgere tutti gli appassionati della zona aprendo loro le porte [redacted] caserma «Cascino». Un avvenimento sportivo, in primo luogo, ma [redacted] ci [redacted] auspica stabilisca [redacted] rapporto nuovo, fatto di dialogo [redacted] scambio [redacted] esperienze, [redacted] il mondo delle caserme e quello civile.

La gara [redacted] organizzata dalla Brigata alpina Taurinense [redacted] per la cultura della Città di [redacted]. Il programma prevede 9 turni [redacted] gioco (tempo di riflessione 30' per giocatore) suddivisi in [redacted]ue weekend. Si partirà [redacted] 11 dicembre con il sorteggio e [redacted] la disputa, a partire dalle ore 14,30, dei primi tre turni.

Domenica [redacted] quarto, quinto [redacted] sesto turno. La gara riprenderà poi [redacted] concludersi domenica [redacted] con le premiazioni. La manifestazione, denominata Secondo torneo open «Gen. A. Cascino», vedrà al via una folta rappresentativa [redacted] militari guidata dal capitano Serluca.

L'iscrizione [redacted] gratuita e dovrà pervenire entro l'8 dicembre. Per favorire i partecipanti nel raggiungere la sede [redacted] gioco [redacted] previsto un servizio pullman organizzato [redacted] autorità militari. [redacted] informazioni tel. 0122 [redacted].

3 Cenisia è la capofila al Torneo dei quartieri

Sono parecchi i tornei in [redacted] e appena terminati. Può risultare pertanto interessante fare una rapida carrellata sulle gare più interessanti. Partiamo dal *Torneo dei quartieri* cui partecipano 42 squadre, giunto [redacted] quarto turno.

Dopo gli incontri di lunedì scorso la situazione [redacted] vertice ha ormai assunto una fisionomia preci[redacted]: in testa troviamo la formazione [redacted] Cenisia, formata [redacted] Di Donna, Gardoncini e Cozza che ha prevalso su Barriera di Milano 2.

Con [redacted] punto di distacco insegue la squadra Centro 3. Troviamo poi Mirafiori [redacted] capeggiata da Grinza, Sassi, Centro 2, [redacted] Rita 1. Non [redacted] finora mancate [redacted] come la sconfitta di giocatori «nazionali» [redacted] opera di inclassificati. [redacted] due turni dal termine la lotta dovrebbe [redacted] ristretta alle formazioni indicate, con un [redacted] margine [redacted] preferenza [redacted] la squadra [redacted] Cenisia.

Prosegue [redacted] campionato piemontese femminile: vi prendono parte 12 giocatrici. Dopo 3 turni guida la classifica [redacted] punteggio pieno Franca Piano, seguita a punti 2,5 [redacted] Laura Caramello e [redacted] Giuliana Fittante, [redacted] gode i favori [redacted] pronostico.

Infine diamo i risultati del campionato piemontese semilampo disputatosi sabato scorso. Al [redacted] presentati 36 concorrenti [redacted] rappresentare tutte le province. Il [redacted] è andato [redacted] 1ª categoria noverese Recanatini con punti 7,5 su [redacted] Seguono [redacted] 7, Squaizer, Moncelli [redacted] David 6,5; Di Donna, Ragni e Pozzi punti [redacted].

● Il maestro internazionale Enrico Paoli, collaboratore della [redacted] (Edizioni scacchistiche internazionali) [redacted] agli appassionati che intendono sottoscrivere un abbonamento [redacted] rivista per il 1983 [redacted] sono disponibili le seguenti pubblicazioni: Europe-Echecs (L. 40.000); [redacted] Chess Magazine (L. 35.000); Deutsche [redacted] (L. 18.000); Deutsche Schachztg (L. 38.000); Fernschach - Organo ufficiale [redacted] giocatori per corr. (L. 27.000); Schach Archiv - Foglietti mensili di teoria [redacted] aperture, classificati [redacted] il Codice dell'informatore (L. 28.000); Raccoglitore [redacted] i suddetti con automatico (L. 4800); Schach-Echo, quindicinale di grande formato (L. 40.000); Magya [redacted] (L. 10.000); Ceskoslovenski Sach (L. 8000) (per questo gli abbonamenti [redacted] entro dicembre); Due [redacted] (aumento dei fascicoli da 6 a 9) (L. 14.000; estero L. 17.000); M.C.T. (Modern Chess Theory) ha cessato [redacted] pubblicazione.

Le richieste vanno inoltrate a Enrico Paoli, viale Piave 25, 42100 Reggio Emilia.

[redacted] a:
Stampa Sera, [redacted] - [redacted] 32 - Torino

La partita

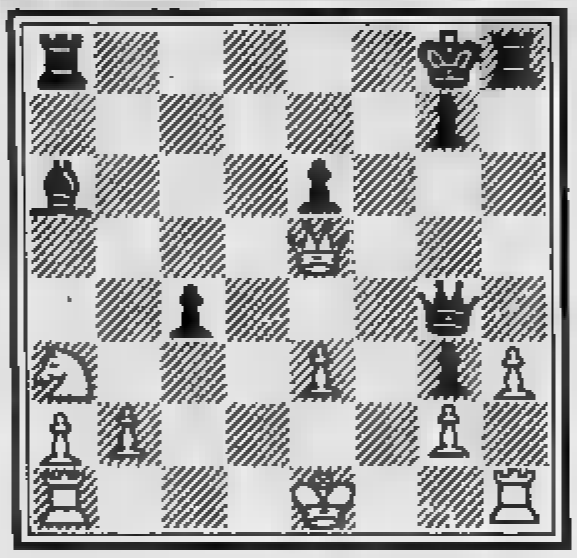

La posizione riportata nel diagramma si riferi[redacted] alla partita Sveshkinov-Czeshkosky, disputata durante il 49° Campionato sovietico. La mossa tocca al Nero che ha in serbo una sorpresa per l'avversario. Voi cosa avreste giocato?

Il Nero ha proseguito con 22. ...,c3!! Si minaccia De2 matto e dopo 23. hxg4 segue 24. Txh1 matto. La partita [redacted] continuata [redacted] 23. Cb5,cxb2 24. Dxb2,Dg5 25. a4,Axb5 il Bianco abbandona.

4 Ed ecco per i lettori qualche cronaca di partita

Molti lettori vorrebbero veder pubblicate più spesso, [redacted] alle partite dei «grandi maestri», quelle disputate [redacted] tornei locali. Nulla [redacted] contrario. Basta inviarne una copia scritta [redacted] modo chiaro, con un breve commento, indirizzandola alla rubrica «Gli scacchi». Pubblicheremo le partite più significative. Per iniziare ecco due interessanti scontri verificatisi durante il recente Memorial Stejn di Orbassano.

Chinaglia (Fiat) - **Coquerant** (Csam) [redacted] - Difesa siciliana: 1. e4, [redacted] 2. Cf3, d6 3. d4, cxd4 4. Cxd4, Cf6 5. Cc3, [redacted] 6. Ae2, Ae7 7. 0-0, 0-0 8. Ae3, a6 9. f4, e5 10. fxe5, dxe5 11. Cf5, Axf5 12. Txf5, Cc6 13. De1, Dc7 14. Dg3, [redacted] 15. Ah6, g6 16. Taf1, Db6+ 17. Rh1, Cd4 [redacted] Ac4, Cxf5 19. exf5, Af6 [redacted] fxg6, hxg6 21. Dxg6+, Rh8 22. Axf7, il Nero abbandona.

[redacted] (S. Gillio) - [redacted] (Albese) [redacted] - [redacted] di Donna: 1. d4, [redacted] 2. c4, e6 3. Cc3, Cf6 4. Ag5, Cbd7 [redacted] e3, c6 6. Cf3, Ae7 7. Dc2, h6 8. Ah4, dxc4 9. Axc4, b5 10. Ab3, Ab7 11. 0-0, Tc8 12. Tad1, 0-0 13. Tfe1, Te8 14. e4, Db6 15. De2, a6 16. e5, Ch7 17. Axe7, Txe7 18. Ce4, c5 19. d5, exd5 20. Axd5, [redacted]. Cxe5, Txe5 22. Axf7, [redacted]. Dg4, [redacted]. Cxf6. Txe1+ 25. Txe1, [redacted] 26. Dd7, Tf8 27. Te8, Txe8 28. Dxe8+, il Nero abbandona.

Tutto sugli animali

a cu[redacted]

[redacted] in collina, in [redacted] piuttosto isolata, dopo [redacted] di [redacted] abbiamo finalmente [redacted] un cane da guardia. Ma la [redacted] pare [redacted] e non [redacted]remmo fare errori. Insomma, quai [redacted] il miglior [redacted]ne da guardia e [redacted] difesa [redacted] prendere in conside[redacted] in [redacted] (ritengo [redacted] comune) come il mio?».

Agrippino [redacted] Marta, S. Vito

Si tratta di [redacted] domanda frequente, alla quale è difficile rispondere. Innanzitutto bisogna riconoscere che molti «incroci» so[redacted] abilissimi guardiani, pur essendo magari [redacted] ridotta dato che in questo tipo di lavoro [redacted] più importante [redacted] il cane sia intelligente, intraprendente e aggressivo piuttosto che voluminoso.

Se poi si desiderano prestazioni specifiche, iscrizione [redacted] Libro Genealogico e il bell'aspetto tipico [redacted] «cane di razza», bisogna ricordare però che l'abito non fa [redacted] monaco: è d'obbligo per u[redacted] scelta giudiziosa informarsi [redacted] ascendenti [redacted] collaterali del cucciolo, informazioni [redacted] dovranno riguardare sia il carattere [redacted] le prestazioni: questi tratti emergono talvolta solo [redacted] l'intervento di [redacted] esperto addestratore. Quanto [redacted] preferenza verso una determinata razza, [redacted] spesso legata [redacted] simpatie personali: è opportuno ricordare che i cani di grossa taglia richiedono spazio adeguato [redacted] che quelli col pelo lungo si sporcano molto e richiedono cure continue.

Diciamo ancora che fare la guardia è [redacted] istinto che qualsiasi [redacted] — purché [redacted] troppo impoverito delle sue naturali attitudini [redacted] vita d'appartamento — dovrebbe possedere naturalmente. Cani intelligentissimi languiscono nei [redacted] varie leghe protettive pronti [redacted] guadagnarsi l'affetto di [redacted] padrone [redacted] prestazioni d'alto livello.

Quanto alle «scuole» che permettono ai cani di sviluppare l'istinto della guardia, della difesa personale e dell'aggressività nei confronti di estranei valutati pericolosi, sono certo da preferire [redacted] maldestri tentativi di un padrone che tenti da solo di «educare» il suo cane. [redacted] scuole migliori [redacted] però quelle che per tutto il corso permettono [redacted] proprietario di avere [redacted] rapporto intimo col [redacted] cane: in particolare [redacted]ne sono che invece di «insegnare» direttamente al cane, insegnano [redacted] padrone le tecniche dell'addestramento, evitando così all'animale il trauma del distacco — sia pure temporaneo — dal padrone [redacted] un allenamento meccanico, [redacted] basato su una comunicazione affettiva. Perché [redacted] fondamentale, anche là dove particolari situa[redacted] comportino la richiesta di specifiche prestazioni, ricordare che il cane è pur sempre un'entità affettiva che come tale va rispettata, [redacted] esasperarne troppo la sensibilità nervosa con allenamenti pesanti che possono anche [redacted] risvolti pericolosi. Perché [redacted] da guardia deve rimanere pur sempre un cane, e non va trasformato in un'arma (impropria).

«Ho un solo [redacted] di quattro anni [redacted] procurare la compagnia [redacted] un [redacted] ho qual[redacted]po anche se io stessa da piccola ho avuto diversi amici [redacted] di bastardini qualsiasi: mio [redacted] desidererebbe un [redacted] di [redacted] di rappresentanza. E' per lui [redacted] in gioco il prestigio [redacted] famiglia».

Giovanna, [redacted]

Per quanto sembri curioso, l'uomo esprime nella scelta [redacted] il proprio temperamento, il gusto estetico, la necessità [redacted] proiettare «in corpore vili» frustrazioni [redacted] ambizioni, e persino valenze [redacted] in modo [redacted] trasparente. Al punto che veterinari dotati [redacted] penetrante intuito ed esperienza affermano che [redacted] finisce per [redacted] sorta di grafico in versione animale del proprietario. Mi pare inutile commentare il diverso atteggiamento [redacted] e [redacted] marito [redacted] proposito [redacted] scelta di un cane per il bambino: è abbastanza evidente che lei baderebbe [redacted] più ai «contenuti» del [redacted] in termini [redacted] espressività, intelligenza e affettuosità, che non all'aspetto esteriore, pedigree ecc. [redacted] cui forse addirittura diffida. Non è detto però che le due cose non [redacted] conciliarsi: ci sono cani bellissimi [redacted] intelligenti, nei quali l'alto lignaggio non va assolutamente [redacted] scapito della vivacità e dell'attitudine ad essere un cane «da bambini».

Vorrei [redacted] questo punto citare i labrador, [redacted] carattere dolce [redacted] affettuoso, vere e proprie balie a quattro zampe. [redacted] pure opportuno orientarsi su una femmina in ogni caso, il cui atteggiamento [redacted] peggiora [redacted] l'età come avviene nei maschi di talune razze (nel maschio l'istinto del capobranco può talora [redacted] con gelosie, aggressività improvvise ecc.). Per il bambino il fratello-cane dovrebbe inoltre rappresentare [redacted] importante momento educativo e formativo nel corso del quale, correttamente orientato dai genitori, saprà interpretare l'animale come un essere vivente e non [redacted]me [redacted] giocattolo, acquisendo così quell'atteggiamento di rispetto [redacted] animali e [redacted] natura che sembra [redacted] stia ricostituendo nell'essere umano.

Per concludere, la psicologia afferma che [redacted] cane soffice [redacted] lanoso dovrebbe essere più gradito al piccolo; il buon senso suggerirà pure [redacted] evitare cani mastodontici, che potrebbero rivelarsi compagni di gioco un po' troppo «pesanti».

A tu per tu con padre Giuseppe Pittau, il «vicecommissario» della Compagnia dei gesuiti

Perché Wojtyla chiede obbedienza

- Cinquantaquattro anni, tre lauree, sei lingue parlate correntemente: è l'identikit dell'uomo su cui pesano oggi in pratica le più grandi responsabilità della congregazione fondata da Sant'Ignazio di Lojola
- L'aria di un buon curato di provincia per un «manager» che ha fatto più volte il giro del mondo per visitare i 26 mila padri gesuiti
- Il gesuita-guerrigliero? «Non può esistere. Chi abbraccia la violenza si pone automaticamente fuori dalla compagnia»

ARRUPE, UNA VITA NELLA COMPAGNIA

ROMA — Più che del manager ha l'aria del buon curato di provincia, e a incontrarlo mentre percorre a testa bassa i cinquecento metri che separano i Sacri Palazzi dal suo quartier generale, al numero 5 di Borgo Santo Spirito, difficilmente viene il dubbio d'aver fatto un incontro importante. Non ha l'incedere ieratico dell'arcivescovo Martini, né lo sguardo problematico di padre Sorge, né il fisico ascetico di Pedro Arrupe, eppure Giuseppe Pittau, sardo naturalmente, 54 anni, tre lauree (di cui una ad Harvard), una mezza dozzina di lingue parlate correntemente, quattro lustri trascorsi in Giappone prima come professore universitario poi come rettore infine come «provinciale» — cioè capo — dei gesuiti di quel lontano Paese, è tra i cervelli che più contano nel cattolicesimo mondiale d'oggi.

Da quando Giovanni Paolo II nell'ottobre dell'81 l'ha nominato — per dirla in parole povere — vicecommissario straordinario della Compagnia di Gesù (la definizione esatta è «coadiutore del delegato personale pontificio»), sulle sue spalle grava tali e tante responsabilità da far impallidire lo stesso Sant'Ignazio, che dei gesuiti fu il capostipite; anche perché il «delegato personale pontificio», padre Paolo Dezza, ha già da un anno superato le ottanta primavere, e per quanta salute la Divina Provvidenza gli abbia concesso, è sempre meglio non metterla troppo alla prova. Perciò è andarsene in giro per il mondo a «normalizzare» un ordine di cui il Papa non ha apprezzato certe recenti impennate teologiche e politiche e soprattutto lui, padre Pittau: minuto ed affabile qual è, sembra fatto apposta per riuscire nell'intento senza far rumore.

La valigia, in pratica, gli riesce raramente di disfarla. Quando nei giorni scorsi l'ho incontrato io era in partenza per l'America Latina: una terra che scotta, anche per i gesuiti.

— Padre Pittau, proprio in America Latina è nata negli anni passati la figura del gesuita-guerrigliero: crede che abbia avuto di cittadinanza nel vostro interno?

No assolutamente, non c'è possibilità di convivenza tra la violenza e la Compagnia di Gesù. Non può esistere gesuita e guerrigliero insieme.

— Però convivenza c'è stata.

Ci sono stati alcuni gesuiti, pochissimi per la verità, che hanno imboccato la strada della violenza. Sono nel momento stesso in cui l'hanno fatto sono posti al di fuori della Compagnia.

— Un tempo i gesuiti sono considerati l'aristocrazia culturale dei preti. Oggi è ancora così?

Certo la Compagnia è rinomata per la preparazione seria, profonda, che impartiva ai suoi futuri apostoli. Poi, negli ultimi quindici anni, c'è stato anche tra noi un periodo di antiintellettualismo, e la tendenza ad accorciare i tempi della formazione a vantaggio di quelli dell'azione; mi sembra però un fenomeno ormai rientrato.

— Pure i gesuiti volevano il «6 politico»?

Diciamo che alcuni hanno creduto che l'impegno sociale potesse prescindere da un'approfondita preparazione intellettuale; ma si sono in buona parte ricreduti.

— E' vero che una volta per «specializzarsi» gesuiti occorreva studiare per oltre quindici anni?

Più o meno, sì.

— E adesso?

Dipende dalle diverse parti del mondo; non meno di dieci anni, comunque.

— Si dice che il Papa mantenga con lui e padre Dezza contatti strettissimi: avete incontri quotidiani?

No; quand'è necessario il Santo Padre ci chiama e siamo noi a chiedergli udienza.

— Che cos'è che Giovanni Paolo II vi raccomanda con maggiore insistenza?

Ci ha detto chiaramente che vuole un'unione più intima della Compagnia con lui, con i vescovi, con la Curia [illegible]

— Cioè?

In pratica vuole che i gesuiti, pur continuando nello slancio dei cosiddetti apostolati di frontiera, non dimentichino il loro speciale voto di obbedienza al Pontefice.

— Insomma, il Papa è preoccupato degli sbandamenti politici di buona parte della Compagnia.

Non di buona parte, di alcuni, veramente pochi. Il Santo Padre ritiene che i gesuiti debbano sempre ricordare di essere innanzitutto religiosi.

— A proposito di politica: qualche anno fa il vostro Generale è stato impedito, padre Arrupe, in una famosa lettera invitò i vescovi a ricercare punti d'intesa tra cattolicesimo e marxismo...

No, padre Arrupe non ha mai scritto tale lettera.

— Eppure quasi tutti gli organi di informazione riportarono la notizia con grande evidenza.

Padre Arrupe disse semplicemente che una corrente ideologica o filosofica forte come quella marxista non può essere ignorata dalla Chiesa. Ma non c'è possibilità d'essere marxisti e al tempo stesso cristiani.

— Riportarono anche, i giornali, questa frase di padre Arrupe: «Il cristiano non escluderà ogni violenza (che si presenta a volte necessaria nell'ambiguità dell'azione) ma escluderà la fiducia nel processo violento».

In ogni caso la Compagnia di Gesù, per i gesuiti, non accetta mai la violenza quale mezzo di azione.

— Guardando alla storia dei gesuiti vi si trova un particolare curioso che molti ignorano: oltre due secoli fa, in Paraguay, organizzarono una delle prime società collettiviste che la storia ricordi...

Non era certamente una società comunista come la si intende, era però una società che aveva per fine il benessere comune più che la ricchezza individuale o familiare.

— Il fine era senz'altro nobile, i mezzi, forse, un po' meno; nel Regno Gesuitico del Paraguay era stato pianificato tutto, proprio tutto: persino il tempo dell'amore, che non poteva esercitarsi fuori degli orari prestabiliti dai governanti e scanditi dal suono delle campane.

Questo non lo sapevo; sapevo che c'erano le campane che scandivano le varie fasi della giornata — la preghiera, il lavoro, il riposo, eccetera —, ma quel particolare dell'amore non lo conoscevo. Così che si raccomandava alle ragazze di sposarsi a 14 anni e ai ragazzi a 16. Era indubbiamente una società per certi aspetti rigida, che però in alcuni campi aveva raggiunto traguardi sociali avanzatissimi.

— Ad esempio?

Penso al campo scolastico: i giovani, dai cinque anni in su, erano affidati alla scuola per l'intera giornata e le madri potevano lavorare libere dal pensiero di accudirli.

— Il suo giudizio su quella singolare esperienza storica?

Complessivamente positivo. Ci sono stati difetti, è innegabile, cose che oggi non si potrebbero accettare, ma per quel periodo fu veramente un'opera da giganti. Tant'è vero che dopo la cacciata della Compagnia di Gesù dall'America Latina nessuno pensò più all'educazione degli indios.

— Attualmente quanti sono i gesuiti nel mondo?

Ventiseimila. Il gruppo più consistente è negli Stati Uniti, poi viene l'India.

— E' vero che nella Chiesa cattolica gli unici non avere problemi [illegible] zioni?

Alcuni anni fa c'è stata anche da noi una forte crisi; oggi c'è una ripresa abbastanza generalizzata, con l'eccezione purtroppo di buona parte dell'Europa, Italia in testa.

— Dicono che nei vostri progetti un grosso ruolo sia riservato alla Cina.

Sì, è per noi quasi una sfida; in Cina la Compagnia ha una tradizione ricca e gloriosa, ma attualmente in quell'immenso Paese i gesuiti sono pochissimi e quasi tutti internati in campi di lavoro o in prigione.

— E l'Unione Sovietica?

In Urss abbiamo contatti con la Chiesa.

— Un'ultima domanda, dopo le polemiche sulle Ior e le finanze vaticane: come si [illegible] i gesuiti?

Non abbiamo un'amministrazione centralizzata e meno che meno una banca. Ogni «provincia» pensa ad autofinanziarsi. Buona parte dei fondi provengono dagli stessi gesuiti: chi per noi svolge un'attività regolarmente retribuita ogni mese alla Compagnia tutto il denaro ricevuto.

— Tutto qui?

Notevole è l'aiuto che ci viene dato da amici e benefattori: delle loro offerte dipende in massima parte la nostra attività apostolica, scolastica, sociale, nel Terzo Mondo; anche qui i nostri istituti accademici sono sostenuti notevolmente dai benefattori. E poi padre Arrupe è stato l'ispirato animatore di un vicendevole scambio di aiuti tra le varie province e regioni gesuitiche.

Luigi Florio

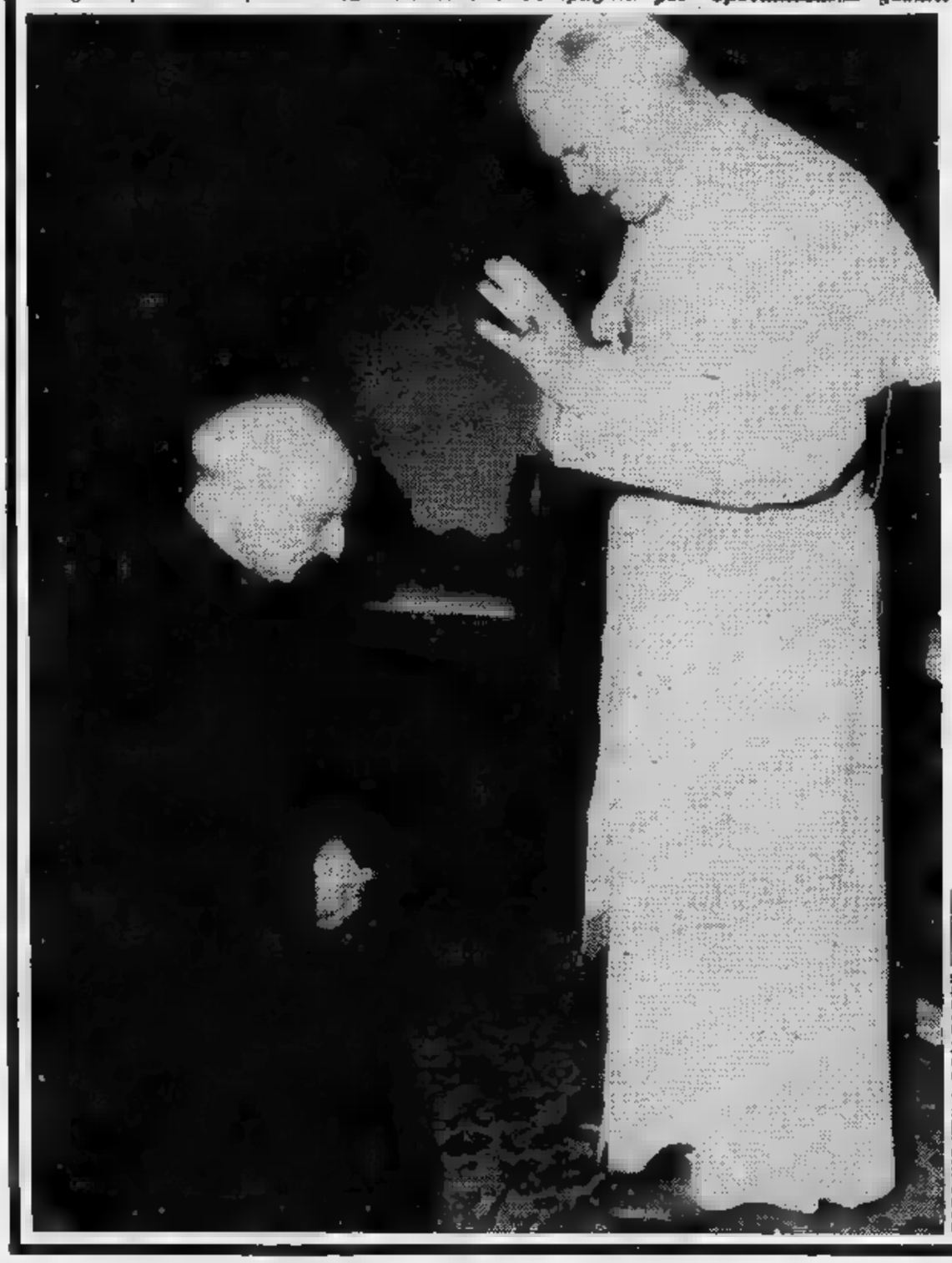

PAPA WOJTYLA CON PADRE [illegible]

LAGO MAGGIORE com'era

raccontato da Piero Chiara

[illegible] NOSTRO INVIATO SPECIALE

VARESE — *Ci sono due Piero Chiara. Il primo è stato qualcosa di molto simile a uno scioperato: grandi partite a biliardo e notti al casinò, donne [illegible] bar, e negli intervalli qualche mestiere, tanto per sopravvivere. Lavapiatti e insegnante, cancelliere di tribunale [illegible] garzone. E' vissuto [illegible] Luino, dov'è nato, poi su [illegible] giù per il lago, poi ancora in Francia e in Svizzera. E' durato quarantanove anni.*

Dalle [illegible] ceneri è spuntata la fenice del nuovo Pietro Chiara, che [illegible] è ventenne. Fa il romanziere, [illegible] l'uno dopo l'altro [illegible] già pubblicati quindici, di libri. A non contare scritti vari, articoli, prefazioni, racconti, e di recente anche biografie.

Dopo tanto vagabondare si è sistemato a Varese: una palazzina con alloggio al quarto piano e un soffice studio [illegible] quinto. [illegible] quassù, dove si rinchiude la mattina a scrivere, le vetrate gli spalancano davanti agli occhi la valletta [illegible] margini [illegible] Varese, il cuscino [illegible] Sacro Monte imbottito di pini, [illegible] lontano, nelle giornate limpide, la maestà abbagliante [illegible] cerchia del Rosa.

Sommando i due Chiara, ecco un signore che non dimostra i suoi sessantanove anni, e dal quale [illegible] s'indovinerebbe [illegible] [illegible] co[illegible] avventurosa. Ma dietro l'aspetto di funzionario in pensione, quale sarebbe davvero se avesse proseguito [illegible] diligenza la carriera nell'amministrazione giudiziaria, c'è un uomo in perpetuo movimento, un brillante conversatore che snocciola fatti [illegible] pennella personaggi [illegible] se scrivesse, mentre con la coda dell'occhio controlla l'effetto sull'ascoltatore.

Gli piacciono Virgilio, Boccaccio, Balzac, Dostoevskij; Simone Signoret [illegible] il liberalesimo; andare in barca e oziare al caffè Zamberletti. Non gli piacciono Moravia, Laura Antonelli, Diogene, il marxismo e i popoli [illegible] eroi, santi e navigatori; le donne dei sogni e i rimpianti; giocare senza metter soldi in palio e frequentare i salotti. Torna volentieri [illegible] Luino, anche solo per [illegible] breve gita in macchina, a prendere un'ora di aria buona; [illegible] [illegible] volta al mese consacra qualche [illegible] al biliardo, «una sola partita, con lo stesso avversario di quarant'anni fa».

Le anime sospettose, [illegible] fronte a una così candida semplicità di vita, sostengono che sia uno snobismo alla rovescia, vetrina di un uomo sotto sotto vanitoso e di un astuto amministratore della propria immagine, oltre che del proprio lavoro. [illegible] a lui non deve [illegible] fondo importare molto; [illegible] mette avanti alcuni punti fermi: [illegible] criticare, non ammonire, non insegnare. E' un liberale, non s'era detto?

LA BELLE EPOQUE DEI BATTELLI A RUOTA

«Il lago è stato il primo grande spettacolo che ho avuto davanti agli occhi: [illegible] Luino, infatti, sono nato in una casa [illegible] pochi passi dalla riva, nel piccolo porto austriaco ancora esistente, che venne costruito ai primi dell'800, sotto il Lombardo-Veneto, quando Luino prese una certa consistenza [illegible] mercato.

[illegible] ho anche cominciato subito ad attraversarlo, il lago, per andare con mia madre al [illegible] paese, Comnago, sulla collina sopra Lesa. Ma è [illegible] di 12 o 13 anni, quando ho iniziato ad andare nei collegi [illegible] preti prima [illegible] Intra poi ad Arona, che [illegible] diventato un grande navigatore del Lago Maggiore.

«Li ho fatti i grandi incontri della mia infanzia, ho visto [illegible] generale Cadorna, il reduce di Caporetto [illegible] del Carso, che passava i suoi ultimi anni tristi: si [illegible] ritirato a Pallanza, dove è morto e dove c'è il suo mausoleo. Intorno [illegible] generale c'era quasi un'atmosfera [illegible] sospensione di giudizio, perché ritenuto il responsabile della rotta di Caporetto; [illegible] c'era anche reverenza perché discendeva da quel Raffaele Cadorna del 1870, e la sua era una famiglia conosciutissima sul lago, [illegible] antica nobiltà.

Il binocolo di Cadorna

«In battello viaggiava di solito sul ponte di comando insieme [illegible] capitano, un certo capitano Caccia, un novarese: sembrava [illegible] capitano di transatlantico, ma era un uo[illegible] che non sapeva nulla di navigazione, aveva soltanto i galloni e facevano tutto il li[illegible] e i marinai. Cadorna viaggiava di fianco al capitano del battello con un binocolo che aveva al collo. Guardava i monti [illegible] cercava forse [illegible] tracce di quelle fortificazioni che lui stesso [illegible] fatto costruire nei primi anni di guerra, temendo un'invasione tedesca attraverso la Svizzera.

«E i passeggeri [illegible] coperta guardavano in alto sul ponte verso il generale con una certa diffidenza, seguendo la direzione [illegible] [illegible] binocolo e scrutando i monti anche loro: i monti [illegible] [illegible] Nord sempre coperti di neve, [illegible] catena del Basodino, i monti della fascia alpina che salgono verso il Gottardo.

«I [illegible] [illegible] quei grossi battelli di cui si vedono an[illegible] alcuni esemplari, rimessi in ordine e ancorati per sempre, mi pare che ce [illegible] sia uno [illegible] Baveno, e ridotti [illegible] ristorante. Battelli diventati ormai come delle mummie, imbalsamati quasi.

«Grandi battelli a ruota, con il quadrato in [illegible] alle macchine, circondato da una balaustra alla quale si affacciavano i viaggiatori per contemplare [illegible] moto delle bielle [illegible] dei volani che spingevano gli stantuffi e che poi facevano girare [illegible] ruote. Io le ho in mente come mostri della mia infanzia, queste macchine poderose che sembravano il massimo della forza possibile, i bracci di venti centimetri [illegible] diametro lucidi di acciaio, le ruote, l'ottone, il bronzo, e le fauci del forno della caldaia dove bruciava il carbone, i fumaioli alti e il grande movimento di acque delle ruote, quando [illegible] faceva marc[illegible] indietro per staccarsi dai pontili, i mulinelli verdi che si formavano intorno.

«Su questi battelli viaggiavano gli stranieri che venivano a [illegible] le meraviglie del Lago Maggiore. I ristoranti [illegible] bordo funzionavano benissimo e la prima classe [illegible] riservata ai turisti inglesi, tedeschi, svizzeri, [illegible] io guardavo dai cristalli delle porte i camerieri in frac che servivano [illegible] quegli stranieri, la cristalleria brillante, l'argenteria, [illegible] mi pareva un mondo favoloso, mi pareva che il battello fosse un Leviatano, un Majestic, una grande [illegible] di sogno.

«Poi sono scomparsi perché [illegible] antieconomici. Sono stati superati dai motori [illegible] nafta [illegible] [illegible] venuta [illegible] uso, ancora quando [illegible] ragazzo io, [illegible] flotta di motonavi, bruttissimi [illegible] rumorosi, puzzolenti, dove non c'era più un capitano solenne, c'era una specie di capo-ciurma e [illegible] palo di marinai che sbrigavano tutto senza formalità, senza prestigio.

«Allora il turismo [illegible] un turismo di buona borghesia e qualche volta anche di signori. Il grande afflusso [illegible] dato dalla buona borghesia tedesca, inglese, francese e svizzera. A Stresa, a Baveno c'è [illegible] una stagione straordinaria dei grandi alberghi, [illegible] Regina Palace, [illegible] Grand Hôtel des Iles Borromées, il Majestic di Pallanza, oltre a una quantità di alberghi minori vicino [illegible] questi mastodonti.

(disegno [illegible] Franco Bruna)

L'Orient Express

«Questo turismo [illegible] finito. Pallanza [illegible] Stresa sono decadute. Stresa oggi è un brutto paese, davanti al quale scorre [illegible] strada del Sempione: tutti i Tir che scendono [illegible] Sempione passano sul lungolago di Stresa, gli alberghi sobbalzano, tremano, chi va più [illegible] quegli alberghi? [illegible] c'è stata un'invasione di ville, villini, [illegible] a schiera che hanno deturpato quasi tutte le sponde. Ormai la riva fino [illegible] media altezza [illegible] un cimitero [illegible] casette, misere [illegible] meschine come la mentalità [illegible] chi le ha fatte.

«Gli anni di maggior splendore sono stati gli anni prima della guerra '15-'18, la *belle époque*, quando sono sorti i grandi alberghi, quando [illegible] ferrovia del Sempione convogliava gli stranieri [illegible] l'Orient Express passava da Pallanza, da Stresa [illegible] [illegible] Fondo Toce, toccando proprio [illegible] cuore del lago. Chi metteva la testa al finestrino quando il treno si avvicinava a Baveno si trovava davanti lo spettacolo delle isole che galleggiano sul lago al mattino [illegible] sentiva di essere arrivato finalmente in un paradiso terrestre.

«C'era tutta una vita sul lago, e i signori che abitavano le ville le davano un certo to[illegible] Leoncavallo per esempio stava a Brissago, Giordano aveva la villa a Baveno, [illegible] in seguito Toscanini ha abitato [illegible] lungo nell'isolotto [illegible] [illegible] Giovanni davanti a Pallanza. Il principe Troubetzkoy, il famoso scultore della fine Ottocento, abitava a Pallanza; Ranzoni, il grande pittore, viveva a Intra, la contessa di Saint Léger alle isole di Brissago. C'erano il Grubicy, grande pittore del lago, il Laforet, pittore minore [illegible] gran[illegible] illustratore del lago anche lui, e una quantità di altri personaggi della vita intellettua[illegible] e culturale.

«Il D'Azeglio ha vissuto [illegible] lungo nella sua villa di Cannero, e i Cairoli a Belgirate. Poi c'erano i principi Borromeo, che abitavano l'Isola Bella, proprietari di una buo[illegible] parte degli stabili non solo delle isole ma anche di Stresa, e [illegible] montagna del Mottarone, e davano un grande tono al lago.

«C'era poi anche una villeggiatura piccolo borghese, specialmente di milanesi, novaresi e torinesi, che andavano [illegible] fare la villeggiatura nei paesi di lago, quindici giorni, un [illegible] di aria buona. La gente del posto viveva un po' di questo turismo e [illegible] po' di altre attività. La pesca nutriva poche famiglie: c'era sì, specie [illegible] isole, una flottiglia, con i barconi che pescavano gli agoni, i persici, [illegible] trote, una [illegible] pesca, [illegible] [illegible] si poteva vivere solo di quella.

«Alle spalle avevano [illegible] campagne [illegible] quindi il lavoro agricolo. Oppure emigravano, o ancora [illegible] attività particolari: per esempio [illegible] Vergante, [illegible] sponda che va da Arona [illegible] Stresa, [illegible] tutti ombrellai: ancora fino a dieci-venti anni [illegible] quasi tutti gli ombrellai d'Italia erano originari [illegible] questi paesi. Nell'alto lago invece emigravano co[illegible] muratori, stuccatori e moltissimo come camerieri: s'era formato un [illegible] di camerieri dei grandi alberghi, una scuola naturale, [illegible] nella stagione invernale andavano [illegible] lavorare in Svizzera, in Inghilterra. Qui [illegible] pieno [illegible] gente che ha lavorato in tutti i grandi alberghi d'Europa. E magari facevano [illegible] po' di soldi, tornavano e aprivano il ristorantino, l'alberghetto nel loro paese.

«Poi sono nate le industrie: nella zona di Intra, a Trobaso, torciture, filature, tessiture, [illegible] Luino lo stesso, sin dalla fine Ottocento. Erano impiantate dagli [illegible] perché c'era manodopera più [illegible] buon mercato. [illegible] Laveno sono fiorite le industrie della ceramica, fra le maggiori d'Italia, [illegible] [illegible] industrie dei cappelli [illegible] Ghiffa, dove lavoravano migliaia di persone.

Arriva l'industria

«Ancora più tardi ci sono stati gli impianti della Rhodiatoce, della Snia Viscosa: [illegible] l'epoca industriale che cercava spazio e lo prendeva dove lo trovava, senza riguardi. [illegible] [illegible] sa, nell'immediato davano migliaia di posti di lavoro, chi [illegible] azzardava a dire no? Anzi era [illegible] provvidenza, e i problemi sono venuti dopo, e non solo [illegible] inquinamento.

«La vita nei paesi [illegible] tutta uguale: quei due o tre caffè in piazza dell'imbarcadero [illegible] d'estate i bagni, il nuoto, quel po' di barca. L'industria aveva creato tutto uno strato di famiglie operaie, i cui figli hanno potuto studiare, e qualcosa è migliorato; oggi c'è prosperità, almeno finché dura. Dopo [illegible] guerra la gente s'è rimessa subito [illegible] lavoro, hanno badato a guadagnare, a costruirsi le [illegible]. Qui c'è molta laboriosità, molta intraprendenza, la cosiddetta economia sommersa da noi c'è sempre stata.

«Così come l'aspirazione a evadere, che produceva forte emigrazione, la quale però creava anche dolore [illegible] bisogno di rientrare [illegible] proprio paese. Infatti tornano a [illegible] [illegible] case, [illegible] morire. E continua sempre questa oscillazione fra desiderio di andar via [illegible] desiderio [illegible] ritornare: ci si accorge che il mondo in fondo [illegible] tutto uguale. Meglio allora il proprio ceppo, dove ognuno è riconoscibile, ognuno ha il suo posto. A casa, a casa».

Alessandro Di Giorgio

NUOVA LANCIA DELTA GT 1600. LA POTENZA IN ABITO LANCIA.

Quella che vedete sfrecciare in questo momento è la Nuova Delta GT. Una Delta che unisce alle qualità di sempre un temperamento ancora più esuberante e soluzioni tecnologiche d'avanguardia. Anzitutto un nuovo motore 1600 con doppio albero a cammes in testa, 105 CV di potenza ■ una velocità di cir- ■ 180 km/h. Poi l'accensione elettronica Digiplex, la più completa e sofisticata accensione elettronica esistente. Lo spinterogeno tradizionale e i relativi sistemi meccanici di controllo dell'anticipo, soggetti ad usura, hanno lasciato il posto ad un elaboratore elettronico che ha ■ memoria oltre 500 zone di funzionamento. Ciascuna predisposta per ottimizzare prestazioni e consumi. Le sospensioni indipendenti ■■■ quattro ruote; di avanzata concezione tecnologica, con barre antirollio ■■■ portanti e molle disassate rispetto agli ammortizzatori a doppio effetto per una ■■■■ ■ strada e un confort di marcia ineguagliabili. I freni ■ disco sulle quattro ruote per assicurare una frenata pronta, sempre equilibrata. La Delta GT ■■■ è Gran Turismo anche nella cura del particolare e nella raffinatezza dei suoi interni. I sedili di ■■■■ disegno, più avvolgenti ■ anatomici, sono rivestiti con prestigiosi tessuti in lana, creati in esclusiva per Lancia da Ermenegildo Zegna. Ma Nuova Delta non vuol dire solo GT 1600. Vuol dire una gamma completa, ■■■ il nuovo modello 1500 automatico e una nuova, sorprendente, Delta 1300. Più potente, con i suoi 78 CV, la nuova 1300 ■■■ cambio ■ serie a ■ marce ■ttolin■ il piacere di possedere una Delta ■■■■■ più attuale e ricca nelle dotazioni ■ negli interni. E ■■■■■ aggiunge un altro piacere: quello di consumi contenuti, inferiori a parità di prestazioni ■ quelli dei diretti concorrenti. In comune le Nuove Delta hanno la tecnologia Lancia che vuol dire la trazione anteriore più equilibrata, le sospensioni indipendenti sulle 4 ruote, impianti frenanti potenti ■d efficaci per una guida sempre prevedibile ■ ■■■■.

NUOVA DELTA GT 1600 - 5 marce;
105 CV, circa 180 km/h, km da fermo in ■■ sec., 0-100 km/h in 10,2 sec.
NUOVA DELTA 1300 - 5 ■■■■■
78 CV, ■■■ km/h, km da fermo in 35,3 sec., 0-100 km/h in 14,3 sec.
NUOVA DELTA 1500 Automatica;
85 CV, 160 km/h, km da fermo in 35,5 sec., 0-100 km/h in 14,3 sec.

NUOVE LANCIA DELTA 1300, 1500 Aut., GT 1600. LA DIFFERENZA DI VIAGGIARE IN LANCIA.

1 / Il ricorso alla «precettazione» di fronte allo sciopero è opportuno? Destreggiarsi tra necessità e legalità è davvero difficile...

2 / Regione, Provincia e Comune di Torino perseguono linee di politica culturale non omogenee? Alcuni episodi dimostrerebbero di no...

Legislatore «latitante», prefetti nei guai

1/ Chiunque ami vivere in una società veramente libera, diffida per istinto di quei provvedimenti che i quali i pubblici poteri impediscono o reprimono manifestazioni collettive di protesta o impongono a migliaia di scioperanti di riprendere il lavoro con la minaccia di gravi sanzioni penali. Bene noi, grazie a Dio il lavoro coatto non esiste e tutti possono esprimere, senza il timore di essere arrestati, il loro dissenso (anche in forma collettiva) contro la politica del Governo o il comportamento di un ministro. Seppur di carattere eccezionale e determinate da gravi motivi di pubblica necessità certe decisioni restrittive delle libertà individuali, non ci lasciano pertanto del tutto tranquilli per quel germe di autoritarismo che esse fatalmente contengono.

Il primo impulso ci porta quindi a condividere o quanto meno a comprendere le perplessità espresse da Vittorio Barosio (vedi Stampa Sera del 18 ottobre scorso) circa l'iniziativa del Prefetto di Roma che tempo fa ha «precettato» (cioè costretto a lavorare) ben 13.000 addetti ai trasporti pubblici del Lazio, che erano scesi in sciopero paralizzando il traffico della capitale.

Il noto giurista ci mette in guardia contro i pericoli alle libertà individuali derivanti dalla precettazione e adombra dubbi di incostituzionalità sul potere discrezionale dei Prefetti di limitare di fatto, in determinate circostanze, il diritto di sciopero, sostituendosi al Legislatore che sino ad oggi non ha predisposto una specifica disciplina della materia.

Dal punto di vista strettamente giuridico — si tratta di coordinare gli artt. 20 del T.U. legge comunale e provinciale 3 marzo 1934, n. 383, e 2 del T.U. leggi di Pubblica Sicurezza con l'art. 40 della Costituzione — la Corte Costituzionale ha già sancito la piena legittimità di tali norme e dei relativi provvedimenti prefettizi purché contenuti in precisi limiti temporali. Ma sotto l'aspetto pratico non si può negare che l'istituto della precettazione possa nascondere alcune insidie per la libertà dei cittadini.

Ci troviamo infatti di fronte ad un provvedimento che viene adottato senza alcuna garanzia politica e giurisdizionale, con la conseguenza che gli interessati non hanno la possibilità di un'immediata difesa contro eventuali «abusi» o errori di valutazione da parte della pubblica autorità. E' però sempre possibile il successivo ricorso alla Magistratura, come ad esempio è avvenuto alcuni anni fa a Rieti, quando il Prefetto della città venne denunciato dalla Federazione sindacale del personale della scuola per «abuso innominato d'ufficio» ex art. 323 cod. pe.

Era infatti accaduto che in occasione di uno sciopero a tempo indeterminato del personale ausiliario non docente, le autorità scolastiche locali fossero state costrette a disporre la sospensione delle lezioni in una scuola a causa delle precarie condizioni igieniche dell'edificio.

In tale stato di cose il Prefetto, avvalendosi dei poteri conferitigli dal citato art. 20, aveva ordinato al personale in sciopero di riprendere il servizio. Il sindacato del Giudice, sia pur in un secondo tempo, sull'operato del Prefetto e il fatto che quest'ultimo debba rispondere penalmente della sua condotta costituiscono una seria garanzia per i cittadini che i provvedimenti in questione vengano adottati nell'ambito della legge e in casi di assoluta necessità.

Indubbiamente, come osserva Barosio, il nostro Legislatore è colpevole di «persistente latitanza» in questa delicata materia e ciò crea alle autorità competenti delle notevoli difficoltà di azione. I prefetti si trovano tra l'incudine di dover evitare a tutti i costi che si verifichino delle situazioni di «emergenza» e il martello di rispettare al massimo le libertà e le prerogative individuali, peraltro non specificamente definite dalla legge.

E' il destino amaro di chi nel nostro Paese esercita una pubblica funzione di notevole rilevanza sociale, troppo spesso costretto a destreggiarsi tra necessità e legalità, con il pericolo di scontentare tutti, forze politiche, sindacati e la generalità dei cittadini, oltre naturalmente al pericolo di incorrere in gravi responsabilità penali. Accanto alla giusta preoccupazione per la libertà di tutti occorre quindi, per obiettività e per ragioni di giustizia, considerare anche questo importante aspetto del problema.

Alberto Enia

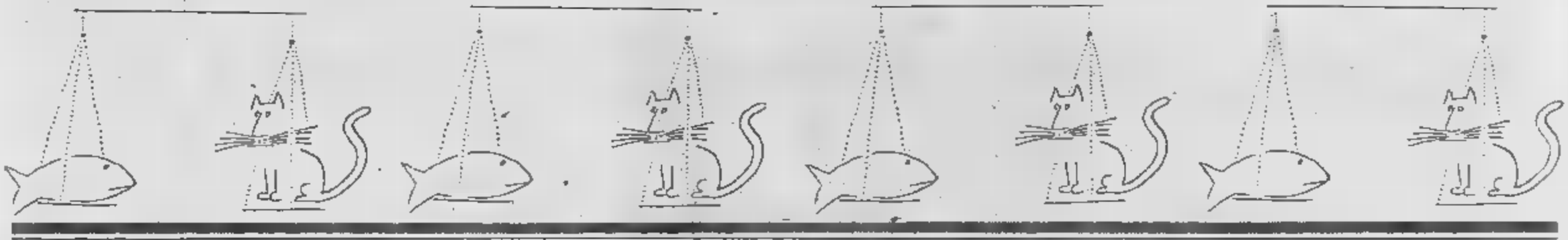

La cultura come servizio per la collettività

2/ Mi sono spesso occupato dei problemi della vita culturale piemontese sulle colonne di «Stampa Sera», ma ritengo di dover tornare sull'argomento dopo aver partecipato ad un recente convegno promosso da un'importante associazione culturale torinese a cui ero stato gentilmente invitato.

Ho seguito con attenzione le relazioni e parecchi interventi nel dibattito che ne è seguito. Ho ritenuto tuttavia di dovermi astenere da un contributo personale perché mi sono reso conto che certi linguaggi sono fatti per intendersi: la mia maledetta abitudine di dire sempre ciò che penso avrebbe guastato il clima ovattato e un po' conformista che ha caratterizzato il convegno in questione.

Alcuni problemi di cui si doveva discutere sono stati elusi, oppure si sono ascoltate affermazioni di principio su cui oggi solo i missini o gli stalinisti potrebbero dissentire.

Tuttavia non voglio astenermi dal portare, sia pure in indiretto, il mio piccolo contributo ad un dibattito che può e deve svilupparsi al di là di un convegno di qualche ora.

Quali sono in effetti i problemi della vita culturale torinese in rapporto agli enti pubblici? Si può rispondere in mille modi evasivi, si può cercare di astrarre dalla concretezza della situazione reale, ma si può anche dire «pane al pane e vino al vino».

Io personalmente sono per questa seconda ipotesi e cercherò di sintetizzare il mio punto di vista, ponendo sul tappeto alcuni nodi cruciali nella speranza che altri accolgano il mio invito a discutere:

1) Non sempre la legge regionale (che pure è merito della giunta «rossa» presieduta da Aldo Viglione) è stata applicata con criteri di trasparenza e di obiettività.

Le tre giunte di sinistra (Regione, Provincia, Comune di Torino) perseguono linee di politica culturale che non sono omogenee, ma anzi addirittura contraddittorie. La Regione si ispira — pur con i limiti a cui abbiamo accennato — alla legge regionale 58; la Provincia rivela una notevole sensibilità verso i problemi della cultura libera, malgrado l'esiguità dei suoi mezzi finanziari; il Comune, ormai da troppi anni, si riduce ad essere una sorta di «Leviatano» che fagocita le iniziative e trascura soprattutto l'associazionismo che non si riconosce nei partiti.

3) In particolare, sono possono non creare qualche dubbio gli interventi comunali nel campo dell'animazione culturale e la gestione dei centri civici di incontro, affidata a cooperative di animazione che costano all'amministrazione 2.695.856.178 di lire all'anno, senza che siano salvaguardate in modo effettivo le esigenze del pluralismo, della professionalità e della qualità dell'intervento culturale. Soprattutto — al di là dei costi esagerati — manca un vero disegno organico di intervento e non è mai stato messo in evidenza in modo chiaro quale dovrebbe essere il rapporto tra associazioni, cooperative ed ente locale. Persino nell'assegnazione delle sedi di proprietà comunale alle associazioni culturali si è dovuta notare una vera e propria discriminazione che lascia disorientati.

Suscitano evidenti perplessità la conduzione del Teatro Stabile in merito alla sua gestione economica, e soprattutto il fatto che non vengano garantiti spazi adeguati alle nuove iniziative teatrali che potrebbero arricchire la vita culturale piemontese.

5) La chiusura della Galleria d'Arte Moderna e la mancanza di grandi mostre hanno prodotto diffusa insoddisfazione anche nel settore delle arti visive.

6) Qua e là, infine, sono emersi — specie in questi ultimi tempi — preoccupanti segni di intolleranza politica, di faziosità e di conformismo che rappresentano pericoli reali per la vita culturale piemontese: andiamo dall'arroganza di alcuni uomini politici, alla diplomazia di certi studiati silenzi, all'informazione non sempre completa e spesso tendenziosa.

Se si deve allargare il tema a problemi di più vasto respiro, mi sembra di dover dire che, in linea di principio, l'Ente pubblico dovrebbe limitarsi a costituire le condizioni più favorevoli alla vita culturale, cioè dovrebbe produrre *gli strumenti* utili alla cultura, senza pretendere di elaborare una cultura di palazzo che tende necessariamente al conformismo e porta l'Ente stesso a perdere quella imparzialità che è una funzione di servitore della collettività gli richiede. L'Ente pubblico dovrebbe essere il garante del giuoco dialettico e delle condizioni in cui si esplica; un intervento diretto è giusto e necessario solo in alcuni settori (musei, biblioteche, grandi mostre, teatro, ecc.) in cui Regione ed Enti locali possono e debbono esercitare una presenza non surrogabile diversamente. L'Ente pubblico infatti non può essere altro che il tutore della libertà della cultura e il sostenitore di iniziative culturalmente qualificate che, per altro, non si deve pretendere di realizzare a spese della collettività riscontri il gradimento pubblico. Ma questi temi Regione e Comune sono molto lontani da un'impostazione ottimale dei problemi della cultura. Un discorso di questo tipo ci porterebbe a discutere su cosa si intenda per «cultura», problema che è certo alla base di tutta la questione, ma ci costringerebbe a divagare in disquisizioni teoriche che, per altro, sarebbero indispensabili.

Sono sempre pronto a prendere atto di tutte quelle nuove situazioni che attendiamo da anni e che il recente documento socialista sulla «Cultura aveva fatto sperare e ritengo, in ultima analisi, che i presupposti della legge regionale siano validi e che su queste basi sia possibile intavolare una discussione seria, di cui la polemica potrebbe essere solo un momento iniziale, comunque costruttivo: su basi chiare si potrebbero ritrovare elementi di accordo con tutti coloro che siano sinceramente preoccupati — al di là delle bandiere di partito — delle sorti della cultura. Ma i discorsi fumosi e le mezze verità, purtroppo, non contribuiscono alla chiarezza, anzi potrebbero rinfocolare la polemica.

Franco Quaglieni

GOLF
l'originale

VOLKSWAGEN GOLF 1100-1300-1800GTI-1500Diesel-1600TurboDiesel

OROSCOPO DELLA SETTIMANA di OLGA ZONCA

Per il Sagittario amore e prestigio

(21 Marzo - Aprile)

L'agitazione l'entusiasmo dei nati in Aprile nulla tolgono al senso pratico, perché l'intuito e la fantasia sono al servizio dell'intelligenza. Belle novità sul lavoro e conquiste in campo sentimentale. Per l'Ariete di Marzo è possibile una sorpresa piacevolissima.

TORO (21 Aprile - Maggio)

La praticità e la rettitudine sufficienti al Toro di Maggio per risolvere un problema. Occorre approfondire ogni nuova circostanza, prima di prendere delle decisioni. Per il Toro di Aprile, soprattutto se nato nei primissimi giorni del Segno, s'inizia un periodo caratterizzato da pessimismo, durante il quale è necessario far leva sulle congenite doti di pazienza.

GEMELLI (21 Maggio - 20 Giugno)

La settimana è caratterizzata da progetti inattuabili sul lavoro e da desideri utopistici in campo sentimentale. La grande duttilità aiuta a risolvere un problema pratico: meglio approfondire le cose impegnarsi maggiormente.

CANCRO (21 Giugno - 22 Luglio)

Comportamento discontinuo e mancanza di tenacia creano urti gli altri complicano i rapporti sentimentali. La socievolezza facilita la fortuna ai nati nei giorni 17, 18, 19 Luglio, mentre l'autodominio garantisce ai nati nei primissimi giorni del Segno un successo duraturo e stabile.

LEONE (23 Luglio - 23 Agosto)

Una sensibilità notevole e un intuito sicuro aiutano a risolvere brillantemente un problema pratico. Giornate felici per tutti, con conquiste sentimentali, soddisfazioni sociali e professionali e piacevoli sorprese. Soltanto i nati nei giorni 17, 18 e 19 Agosto devono diffidare dei peccati di orgoglio.

VERGINE (24 Agosto - 23 Sett.)

Nonostante alcune giornate piacevoli, la suscettibilità non permette il dialogo con amici e colleghi, mentre la mancanza tatto rende difficili i rapporti affettivi. Desideri confusi e falsi problemi non consentono di realizzare le legittime aspirazioni.

BILANCIA (24 Sett. - 23 Ottobre)

Giornate trascorse con gioia di vivere, senso pratico piccole soddisfazioni in ogni campo. Soltanto i nati negli ultimi cinque giorni del Segno mancano di sistema, soffrono di invidia e si sentono particolarmente nervosi.

SCORPIONE (24 Ottobre - 23 Nov.)

Ancora colpi di fortuna belle storie sentimentali per i nati negli ultimi giorni del Segno, che affrontano le circostanze con entusiasmo unito senso pratico. Per lo Scorpione di Ottobre si profilano nuove responsabilità; per i nati il giorno il momento di fare delle scelte.

SAGITTARIO (24 Nov. - 22 Dicembre)

Settimana felice sotto tutti i punti di vista. Intuito e razionalità si completano. Sul lavoro, la prontezza consente sostanziali miglioramenti; in amore, una nuova fiamma spinge ad imprese romantiche che lasceranno delle tracce indelebili.

CAPRICORNO (23 Dic. - 20 Gennaio)

Una proficua impresa lunga scadenza si profila per i nati in Dicembre. I nati in Gennaio godono di ottimi rapporti sociali riescono ad ottenere dei vantaggi con l'aiuto di utili conoscenze. Ciò non toglie che si lascino cogliere da qualche momento di cattivo umore.

ACQUARIO (21 Genn. - 19 Febbraio)

Una preoccupazione vela il buon umore dei nati in Gennaio, che potrebbero ritrovare l'allegria per merito di una improvvisa novità. Per l'Acquario di Febbraio, la routine è serena sotto tutti i punti di vista, ma i nati il 14-15 devono combattere la tendenza alla superficialità nell'affrontare i problemi.

PESCI (20 Febbraio - 20 Marzo)

Intuizioni sterili e desideri utopistici caratterizzano la settimana dei Pesci che si sentono smarriti in un problema pratico. Continua la possibilità di colpi di fortuna per i nati il 15 Marzo, mentre ai nati il 21 Febbraio viene offerta l'opportunità di migliorare e consolidare ogni lato dell'esistenza.

Influssi lunari

Se i Pianeti lenti (Plutone, Nettuno, Urano) possono influenzare intere annate, se i Pianeti semilenti (Saturno e Giove) fanno sentire i loro influssi nell'arco un mese, se i Pianeti veloci (Marte, Venere e Mercurio) agiscono nell'arco di settimana poco più, la capricciosa, velocissima Luna limita la sua suggestione a poche ore, può spingere gli uomini azioni... appunto lunatiche. Vediamo dunque la sua collocazione nello Zodiaco, giorno per giorno consideriamo conseguenze.

SABATO 4 — La Luna transita da 23° in Cancro 8° in Leone. Giornata magica per i nati tra il 14 il 31 luglio: il **Cancro** si rivela socievolissimo e instaura un dialogo gradevole, il **Leone** segue i suggerimenti della sua sensibilità impulsiva e dimostra lungimiranza. Felici contatti con il prossimo anche per il passionale **Scorpione** nato dopo il 15 novembre e per i sensibili **Pesci** nati dopo il 13 marzo. Irrequieti e mediamici, il **Sagittario** novembre e l'**Ariete** marzo si trasformano in calamite per la fortuna. Seccato il **Capricorno** nato dopo il 14 gennaio perché non riesce a sintonizzarsi con qualcuno; irrequieto e illogico l'**Acquario** di gennaio, che sfodera scetticismo per mascherare l'insoddisfazione.

DOMENICA 5 — La Luna transita in Leone da 8° a 22°: buoni rapporti con tutti e fortuna in campo sentimentale caratterizzano la giornata dei nati tra il 1° e il 14 agosto. Il **Sagittario** nato tra il 1° e il 14 dicembre dimostra avere talento in ogni cosa che fa; l'**Ariete** nato tra la fine di e il 12 aprile concentra il interesse in campo affettivo e favorisce la fortuna nei suoi rapporti con le persone care. L'**Acquario** nato tra la fine di gennaio e l'11 febbraio non riesce a trovare un filo logico sentimento ragione. Lo **Scorpione** nato tra fine di ottobre e il 14 novembre si lascia invischiare propri cavilli; il **Toro** nato tra la fine di aprile e il 12 maggio si fa condizionare da un'errato spirito critico.

LUNEDI' 6 — La Luna transita da 22° in Leone a 6° in Vergine. Emotività e genialità sono i regali della Luna per i nati tra il 14 e il 30 agosto: il **Leone** reagisce regalmente a stimoli vistosi e superficiali; la **Vergine** dimostra la sua sottile intelligenza in modo vivace e sicuro. Il **Sagittario** nato dopo il 14 dicembre agisce intima coerenza; l'**Ariete** nato dopo il 12 aprile riesce a dimostrare una insolita raffinatezza nei rapporti sentimentali. Il **Toro** di aprile e il **Capricorno** dicembre vivono la giornata in modo dinamico, esuberante e privo di contrasti. Difficoltà e lotte con gli ambienti, sensibilità disorientata e delusioni in campo sociale verificano per **Acquario** e **Pesci**, nati tra l'11 il 26 febbraio.

MARTEDI' 7 — La Luna transita in Vergine da 6° a 20°: sensibilità e fantasia aiutano i nati tra il agosto e il 12 settembre ad ottenere una realizzazione pratica. Il **Capricorno** nato tra il 28 dicembre e l'11 gennaio favorisce la fortuna perdere di vista rettitudine. Il **Toro** nato tra il 26 aprile e il 10 maggio ottiene un personale perché si adatta ogni tipo di ambiente. I romantici **Pesci** nati tra il 25 febbraio e il marzo riescono a mettere le loro medianiche intuizioni servizio della razionalità. Il **Sagittario** nato tra il 29 novembre e il 12 dicembre si fissa su desideri inattuabili; i **Gemelli** nati tra il 27 maggio e il 10 giugno sono suscettibili, mutevoli e mancano più che mai di sincerità.

MERCOLEDI' — La Luna transita da 20° in Vergine a 3° in Bilancia. Risolutezza e tempismo orientano positivamente la fantasia della Vergine nata dopo il 12 settembre della **Bilancia** nata nei primi tre giorni del Segno. Il **Capricorno** nato dopo l'11 gennaio e il **Toro** nato dopo il maggio instaurano ottimi rapporti con il sesso opposto, perché si comportano in modo vivace L'**Acquario** nato tra il 20 e il gennaio è felice per un gratificante successo sociale; i **Gemelli** nati tra il 21 e il 23 maggio, dinamici ed esuberanti, sono al settimo cielo per un riuscito bluff. Disorientati i **Pesci** nati dopo il 10 perché navigano in un caos di sentimenti; bizzarro e vicino al collasso l'**Ariete** nato tra il 21 e il 24 marzo perché il disordine regna nei suoi pensieri.

La Luna dice che...

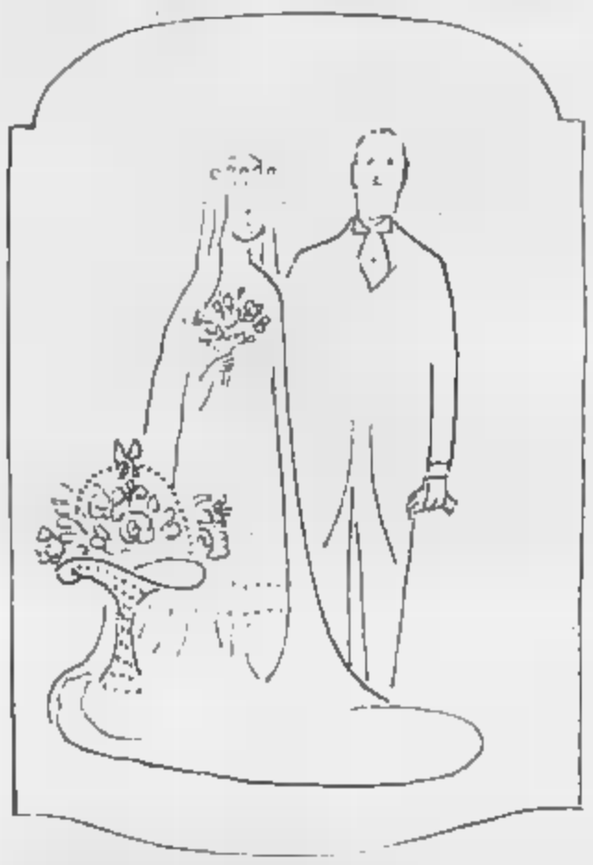

GIOVEDI' — La Luna transita in Bilancia da 3° a 16°: la sensibilità dei nati tra il 26 settembre e l'8 ottobre si manifesta in rapporti eleganti sofisticati. L'anticonformismo dell'**Acquario** nato tra il 24 gennaio e il 6 febbraio fa breccia e ottiene l'ammirazione altrui; sensibilità intelligente dei **Gemelli** nati tra il 20 maggio e il 6 giugno si estrinseca in tutta la sua affasciante spregiudicatezza. Non riesce invece a trovare uno sbocco l'impeto dell'**Ariete** nato tra il e il 6 aprile. Il **Cancro** nato tra il 23 giugno il 7 luglio è in preda ad uno dei suoi momenti di isteria; il **Capricorno** nato tra il dicembre e il 7 gennaio perde la coerenza e si sente irrequieto.

VENERDI' 10 — La Luna transita in Bilancia 16° in poi: sono i nati dopo l'8 ottobre a dedicare ore alla ricerca sofisticata del «meglio» in tutte le . L'**Acquario** nato dopo il febbraio affascina gli amici per totale pregiudizi; i **Gemelli** nati dopo il 6 giugno sono più lucidi e brillanti del solito, in preda alla più nera delle depressioni l'**Ariete** nato dopo il aprile. Nostalgico e astenico il **Cancro** nato dopo il 7 luglio; in preda assurdi ripensamenti **Capricorno** nato dopo il 7 gennaio.

Il segno favorito

Con Giove ancora nel Segno, lo **Scorpione** di Novembre può continuare a vivere un periodo magico. Ma è consigliabile afferrare al volo la fortuna che passa e approfittarne per rendere stabile ogni lato della vita. E se che lo Scorpione ama distruggere per ricreare il «meglio», occorre che i nati nel potente Segno accelerino questo processo, per trasformarsi micidiali in fecondi. L'intelligenza attiva, concreta e organizzata, la memoria fedele, il magnetismo personale sono tutte doti che consentono di sfruttare le opportunità offerte dalle stelle. Inoltre, in questa settimana, lo Scorpione non vive nel clima complicato che preferisce: anche l'amore non offre spunti violenti scatenare il sempre latente sadomasochismo; le giornate trascorrono modo pacato e attivo, con possibilità di ottenere miglioramenti sul lavoro e di dare ad un rapporto sentimentale una impronta stabile. La forza di decisione, favorita da Marte, si orienta mete costruttive e arriva al fondo di tutte le cose senza drammi e senza che l'energia fisica ne risenta. Ogni Scorpione approfitti dunque di questo stato di grazia, in cui il vulcano che si nasconde nel fondo del suo intimo non erutta lava pericolosa.

Il segno in difficoltà

Poveri **Pesci**! Diciamo subito che le difficoltà non riguardano né i nati il 21 Febbraio, né i nati il 15-16 Marzo, particolarmente protetti dalle Stelle. Ma tutti gli altri Pesci dello Zodiaco nuotano in acque insidiose. I Pesci di Febbraio si sentono disintegrati in una situazione improvvisa, negativa: se la lasciano scivolare addosso senza reagire, limitandosi ad un ambiguo, tenero lamento. I nati in Marzo non riescono realizzare le loro speranze inattuabili, lasciano irrisolto qualsiasi problema pratico; stupiti che il prossimo non li aiuti o, addirittura, si dimostri nemico. In amore, aspettano inutilmente un sorriso che consenta di sognare al solito: uno sgarbo, un tradimento, un'offesa da nulla li farà sgusciare lontano a leccarsi le ferite. Unico positivo della settimana è la forza di decisione favorita da Marte. Così i Pesci che conoscono il valore della coscienziosità, che vedono chiaro in ciò che altri neppure intuiscono, potrebbero risolvere le circostanze con una volontà che fa parte del loro bagaglio ma che, sorretta dal rosso Marte, potrebbe funzionare. Non bisogna dimenticare che i Pesci sono i più eclettici, maturi e saggi dello Zodiaco, perché il loro tipo astrologico è ricco verità profonde, ignote ad ogni altro Segno.

Consigli

Amore lavoro — Sia Venere, pianeta dell'amore, Mercurio, che protegge i rapporti professionali e sociali, si trovano in **Sagittario.** Settimana felice dunque, da ogni punto vista, per il nostro personaggio immaturo e iperbolico. Nessuna giornata verrà spenta dal tran-tran abitudini, ma ogni offrirà quel movimento quegli interessi rinnovati che rappresentano l'ossigeno del Segno. Così, in amore, il Sagittario dal cuore ardente infiammabile trova l'«ideale» che condivide i suoi interessi, che lo segue nei suoi entusiasmi e che è disposto ad instaurare, prima di tutto, un rapporto di amicizia e stima. Sul lavoro, l'intelligenza brillante, sicura onestà provata correttezza avranno modo di esprimersi di conferire ai nati nel Segno prestigio cui aspirano. Nei rapporti con il prossimo, il sociale basato sulla lealtà, unito dinamismo euforico, si rivelerà trascinante. Gli scalpitii da purosangue, ben lungi dall'innervosire la gente, favoriranno l'ammirazione quegli scambi di idee di emozioni che tanto piacciono al Sagittario. E se i nati nel Segno esalteranno le situazioni, se definiranno «fantastica» una cosa appena gradevole «tremenda» una circostanza lievemente seccante, poco male. Faranno proseliti lo stesso e si accorgerà se saliranno in cattedra. Il loro paternalismo verrà scambiato per un sentimento altruistico che, peraltro, non fa mai difetto.

*INFORMA Ctr/38

CITIZEN
Gioielli al QUARZO

È Natale! Per un regalo davvero speciale
scegli tra i gioielli Citizen.
Ad esempio tra i subacquei 100 metri.
Sportivi, robusti, ma, insieme, sottili, eleganti, raffinati.
Il movimento è al quarzo assolutamente preciso.

CITIZEN
la precisione dal Giappone

Citizen è un marchio registrato della CITIZEN WATCH CO., JAPAN

oroscopo di domani

di Raffaella Girardo

ARIETE (21 marzo - 20 aprile)

Un ottimo trigono di Marte, Mercurio e Venere vi agevola nel lavoro negli affari e nell'amore. Le coppie sposate ritroveranno quell'armonia [illegible] un po' perso. [illegible] il rapporto con i [illegible]. Buone le [illegible] conquiste sentimentali.

TORO (21 aprile - 21 maggio)

Incertezze in campo sentimentale: dovrete chiarire innanzitutto a voi stessi la [illegible]one e poi chiedere un colloquio franco e sincero con il partner. Dovete smetterla di nascondere la testa sotto la sabbia come gli struzzi: fate del male soprattutto a voi!

[illegible] (22 maggio - [illegible] giugno)

Cercate, in questo giorno contrastato degli astri, di non trascendere in discussioni violente con colleghi e superiori: Giove negativo [illegible] impedisce di essere obiettivo e rischierete [illegible] venire [illegible]. La vita sentimentale [illegible] ripagherà [illegible] tali insoddisfazioni.

[illegible] (22 giugno - 22 luglio)

La vita familiare non vi soddisfa pienamente e cercate ogni occasione per ottenere uno svago extra! Riuscirete a risolvere una questione finanziaria delicata e che vi aveva alquanto imbarazzato. Il lavoro vi darà buone soddisfazioni.

[illegible] (23 luglio - 22 agosto)

Avete raggiunto [illegible] il partner un'intesa perfetta che nulla potrà minacciare: potrete trascorrere delle ore distese in sua compagnia. Qualcuno sta diffondendo [illegible] delle maldicenze [illegible] [illegible] operato in campo professionale, [illegible] di stroncarle [illegible] in fretta. Miglioramenti negli interessi.

VERGINE (23 agosto - [illegible] sett.)

Alcuni progetti di lavoro non otterranno i risultati che voi speravate e vi getteranno nell'abbattimento più nero: non abbandonatevi all'alcol! Confidate, piuttosto, le vostre pene alla persona [illegible] che saprà capirvi, consolarvi ed aiutarvi!

BILANCIA (23 sett. - 22 ott.)

Negativi gli interessi a causa degli influssi [illegible] di Saturno e Mercurio: [illegible] a non perdere anche di più! [illegible] contrario [illegible] vita sentimentale [illegible] solleverà un po' il morale e vi permetterà [illegible] fare interessanti incontri! Favoriti i viaggi di lavoro.

AL CAMIN
C.so Francia 339 - Tel. 724033

SCORPIONE (23 ott. - 22 nov.)

[illegible] astri [illegible] in giornata poco benevoli e vi mettono i cosiddetti «bastoni fra [illegible] ruote»: tutto sembrava procedere per il meglio [illegible] ora dovrete affrontare [illegible] problemi professionali che però [illegible] anche se in ritardo.

SAGITTARIO (23 nov. - 21 dic.)

Alcuni dovranno sopportare dei problemi legali legali ai loro interessi e che non potranno essere risolti tanto presto: fidatevi [illegible] vostro legale! [illegible] la professione: alcuni riceveranno [illegible] proposta [illegible] un trasferimento positivo.

[illegible] (22 dic. - 20 genn.)

Molto [illegible] da Saturno gli affari e vi sarà difficile concludere qualcosa di buono in questa giorno [illegible] dagli influssi negativi. Cautela [illegible] in campo sentimentale: un'incomprensione potrà ingrandirsi sempre [illegible] spingendo il partner a lasciarvi.

ACQUARIO (21 genn. - 18 febbr.)

Saturno e Venere opposti a Mercurio consigliano [illegible] prudenza in questioni [illegible] lavoro e di interessi. Cercate anche [illegible] [illegible] bene le persone [illegible] collabo[illegible] [illegible] poiché [illegible] responsabilità di un [illegible]uale [illegible] solo [illegible] No anche in amore.

PESCI (19 febbraio - 20 marzo)

In particolare saranno positivamente avvantaggiati i viaggi di lavoro [illegible] vi permetteranno [illegible] concludere [illegible] positivi e [illegible] fare [illegible] conoscenze a livello personale che [illegible] [illegible] utili in futuro. Serenità negli affetti. Conquiste e [illegible] [illegible] i più giovani.

NILUS

CINEMATOGRAFI

FUORI CITTA'

ALMESE
SADA: Sbaliato gasato completamente fuso.
AVIGLIANA
[illegible]: Pierino colpisce [illegible]
BORGARO
[illegible]: Più bello di [illegible] [illegible]
[illegible]
[illegible]O: Una com[illegible] sexy [illegible] una notte di mezza estate.
CARMAGNOLA
LUX: [illegible] [illegible] sexy in una notte di [illegible] estate. Non [illegible].
MARGHERITA: [illegible] a [illegible]. Non viet.
[illegible] il bersaglio. [illegible] viet.
CASELLE
[illegible]: L'ultima sfida di [illegible] [illegible].
CA[illegible]
SOCIALE: Sul lago dorato.
CHIERI
NUOVO [illegible]: Dio li fa poi li accoppia.
GRANDE [illegible] La [illegible].
CHI[illegible] S. MICHELE
[illegible] 1997 fuga da New York.
CHIVASSO
MODERNO: La ragazza di Trieste.
[illegible] [illegible] [illegible] Excelsior.
CIRIE'
CATALANO: Scomparso.
ITALIA: 1990 i guerrieri [illegible] Bronx, Vic Morrow. Techn.
[illegible] [illegible] capra di Francis Veber, con Gérard Depardieu, P. Richard, techn. Non [illegible]. (comicissimo).
CUORGNE'
PERONA: Io so che tu sai che io so.
MARGHERITA: Porky's quanti pazzi [illegible] ai porcelloni.
[illegible]
ALPIERI: La [illegible] [illegible] [illegible]
LANZO
[illegible]: Rischi, rischiatori, pratica[illegible] in noleggio.
[illegible]
[illegible] Excelsior.
MONCALIERI
[illegible] Frecchia [illegible] [illegible] umana, Paolo Villaggio, non viet.
[illegible]
VITTORIA: Il tempo [illegible] [illegible] Non [illegible].
NICHELINO
SUPERGA: [illegible] volpe [illegible] fuoco, Clint Eastwood.
NONE
EDEN: Innamorato pazzo.
O[illegible]
MODERNO: [illegible] Il barbaro.
[illegible]
NUOVO DR[illegible] [illegible] [illegible] pro[illegible] in [illegible].
PINEROLO
HOLLYWOOD: La cosa.
ITALIA: La ragazza di Trieste.
[illegible]: Sogni mostruosamente proibiti.
RITZ: La B[illegible]
PIOSSASCO
S. GIORGIO: Grease 2.
RIVAROLO
CRISTALLO: Grease 2.
SANT'AMBROGIO
AMBROGIANO: Sballato gassato completamente fuso.
SAN [illegible]
CENTRO CULTURALE GOBETTI: Anni spezzati.
SESTRIERE
FRAITEVE: Porca vacca.
SETTIMO
BECCARIS: [illegible] [illegible] [illegible] stregata.
[illegible] Il sommergibile più pazzo [illegible] mondo.
MODERNO: Chi tocca il giglio muore.
TROFARELLO
DAVIDE: [illegible] fuga da New York.
[illegible]
AMBRA: Grand Hotel Excelsior.
VENARIA
SUPERCINEMA: Ciao nemico.
DA[illegible] Davide[illegible]
VOLPIANO
ITALIA: Bolero.

SPECIALE HI-FI

PIONEER
45+45 Watt rms
impianto base L. 500.000 completo L. 900.000
e altri impianti
da Telec corso [illegible] 235 [illegible] 326211

BabyClub
CENTRO ABBIGLIAMENTO BAMBINI
MESSAGGIO SPECIALE [illegible] TUTTE
LE MAMME:
Pratichiamo l'orario continuato dalle ore 9 alle ore 19
VI ASPETTIAMO
TORINO - Via Nizza, 43 - Tel. 689.898

Ghalibaf
TAPPETI ORIENTALI
[illegible] alta qualità
antichi tappeti pregiati
TORINO
C.so Vitt. Emanuele 40 - Tel. (011) 53.93.03

TELECUPOLE
cuore del Piemonte
è la tua televisione del cuore
LANDO BUZZANCA e RAIMONDO VIANELLO nel film delle ore 21,30
«PER QUALCHE DOLLARO IN MENO»
ore 23,30 film: DOTTOR CYCLOPS

Salone de LA STAMPA
Libreria Concessionaria dell'Istituto Poligrafico e Zecca dello Stato
Via Roma, 80 - Telefono 517.958
Vendita pubblicazioni d'arte [illegible] e legislativo

Cavallino
strada San Mauro 69 tel. 240032 - 243178 Torino

LISTE NOZZE
ELETTRODOMESTICI
TVC
HI-FI
ARREDAMENTI
BAGNO
CUCINE
COMPONIBILI
CASALINGHI

ARTICOLI REGALO
CAPODIMONTE
CRISTALLERIE
PORCELLANE
LIMOGES

duelune
TORINO - V. Viotti 8/D
Tel.
Il dono utile e raffinato per il vostro Natale
Trapunte - Lenzuola - Tovaglie
Spugne - Accappatoi
Coordinati per la casa

Le migliori firme
autunno inverno
ai prezzi più convenienti da
Adriano
torino
stella
ENRICO COVERI ANTONELLA TRICOT
GIORGIO ARMANI FERRETTI
IVES SAINT PANCALDI
CORNELIANI CARLA RADAELLI
Corso S. Maurizio n. 71 - TORINO
Tel. 831.926

Comincia oggi e termina il 19 dicembre la mostra d'mmark

Tante idee per un regalo nella festa dello shopping con gli addobbi di Natale

- L'anno scorso l'appuntamento con la Fiera d'Inverno ha richiamato circa mezzo milione di visitatori
- Per questa edizione, grazie all'apporto di oltre 250 espositori e alla varietà dell'offerta, le previsioni anticipano un afflusso ancora superiore
- Ingresso gratuito nei giorni feriali, 1500 lire nei festivi

Foto Piero Goletti

Comincia oggi e durerà sino al 19 dicembre, ospitata al Palazzo del Lavoro di Italia 61, la seconda edizione d'Inverno dedicata a «Mille per un dono»: gran panoramica natalizia firmata dalla Promark per orientare, stimolare, festeggiare lo shopping di fine

Un'ottima per confrontare con tranquillità qualità e prezzi e, nello tempo, inaugurare ufficialmente l'atmosfera di Natale. Quella già qualche giorno blocca capannelli di gente davanti alle vetrine, rende improvvisamente più vive le luci strade e delle piazze, mette voglia di dedicarsi a sorprese e premure tutte speciali.

L'anno l'appuntamento con la Fiera d'Inverno ha attirato circa mezzo milione di visitatori. Per quest'edizione, grazie all'apporto di oltre 250 espositori e alla varietà dell'offerta, previsioni anticipano un afflusso ancora superiore.

Sostiene il presidente Promark, Fernando Vera: «*La risposta della gente confermato necessità di uno specifico momento di contatto i consumatori, cui si offre un'amplissima occasione di scelta, e gli operatori cui si mette a disposizione, in realtà economica tanto difficile, possibilità di un incontro con un pubblico eccezionale*».

La Fiera aperta nei giorni feriali 15 23, il sabato la domenica l'apertura verrà anticipata 14.

Gratuito l'ingresso nei giorni feriali.

domenica e le giorni è stato fissato per l'entrata un prezzo di 1500 lire che scende a mille per i biglietti ridotti.

Segnerà, per la Promark, significativo fine anno vie chiudere intenso programma iniziative passate, dalla Mostra dell'Antiquariato alla serie di attività promozionali svolte in Italia all'estero in favore dei prodotti piemontesi. E sarà — per tutti noi che ci prepariamo a difendere la tradizione di Natale in allarme della crisi, proprio per questo depurata certi parossismi consumistici — l'occasione giusta gli acquisti ma prima ancora per entrare in sintonia un clima che viene spontaneo augurarsi almeno per qualche ora diverso, più sorridente e ottimista. Così, chissà che anche i commercianti torinesi, impensieriti l'anno scorso dalla presenza alternativa di questa Fiera del regalo, non ci facciano su un pensierino.

Andare in giro per vetrine città illuminata a festa, in fondo, è abitudine che nessuna concorrenza può mettere in pericolo. Ma ciò conta è voglia di cominciare a programmare un Natale che proprio la durezza momento ci spinge a difendere, a proteggere più che mai in favore di chi ci è caro. E se ci vuole una spinta, i colori e le mille proposte raccolte Palazzo del Lavoro possono servire egregiamente allo scopo. Rispondere al loro richiamo entrare in un'enorme vetrina, un po' per gioco un po' per esorcizzare il grigiore spento dell'Inverno. Poi, i nostri due soldi speranza li spenderemo dove meglio ci sembrerà. Ma intanto, avremo scoperto che Natale.

Gli stands e il calendario

Mille per un dono «Fiera d'inverno».

Luogo della manifestazione: Palazzo del Lavoro - Italia '61, via Ventimiglia 211, Torino.

Data di svolgimento: 4-19 dicembre.

Orario: giorni feriali 16 alle 23; e alle 23.

Ingresso: libero giorni feriali, a pagamento (L. 1500) i (ridotti L. 1000).

espositiva: 12.000 mq. circa.

Espositori:

Articoli presenti:

— prodotti artigianali in rame, peltro, ottone, alabastro, avorio, onica, marmo, Murano; legno;
— soprammobili; oggettistica;
— strumenti musicali;
— pelli d'arredamento;
— tappeti orientali e nazionali;
— lampade;
— complementi d'arredamento;
— quadri d'autore; stampe cornici, articoli per belle arti;
— oggetti d'arte e d'antiquariato;
— con prodotti alimentari;
— bigiotteria; pietre dure;
— prodotti dell'apicoltura e derivati; marmellate; prodotti rosticceria; fitocosmesi; macrobiotica; profumeria;
— acquari e piccoli animali;
— articoli di abbigliamento; pellicceria; accessori di moda; pelle;
— porcellane; ceramiche; terrecotte, cristalli; (decorati
— editoria;
— cristallerie; posateria; casalinghi; piccoli elettrodomestici;
— giocattoli bambini; giochi adulti (elettronica, modellismo);
— apparecchiature HI-FI; automobile; registratori; TV; dischi; posters; istantanei; articoli fotocinematografici; promozionali;
— ornamenti natalizi; presepi; alberi di Natale; piante ornamentali;
— biancheria casa;
— macchine per scrivere, per cucire, da maglieria e da stiro;
— corsi di lingue;
— gioielleria; oreficeria; argento;
— hobbistica;
— cicli; motocicli, macchinine a tre ruote; motoslitte; automobili; camper;
— idee-regalo «preziose»;
— articoli sportivi.

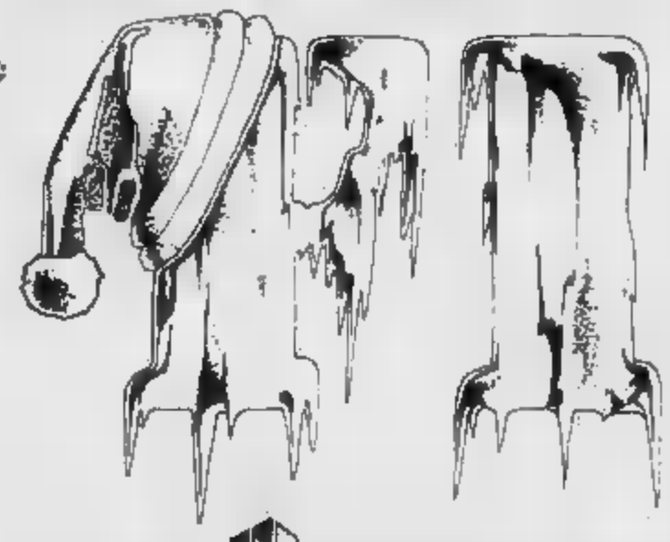

Promark
Alle origini della scelta.

MILLE IDEE
PER UN DONO
FIERA D'INVERNO
TORINO-PALAZZO LAVORO 4-19 DICEMBRE
SERVIZIO TRASPORTO PUBBLICO
TRAM: 1-18
AUTOBUS: 2-1/7-35-43-74

Che cosa si può trovare passeggiando nei vari settori

Dai cristalli di Murano ai quadri d'autore una galleria di proposte

Che cosa troveremo nei prossimi giorni alla Fiera d'Inverno? La risposta è facile: troveremo tutto quanto può essere offerto una cornice di fiocchi e di carte luccicanti, tutto ciò che si riceve con gioia e si offre sorriso. È come entrare in immenso scaffale da dove sbocciano fiori e miagolano gattini, ballano le bambole, agitano gli arnesi da cucina, brillano pietre preziose e comete. Un mondo da scoprire occhi tornati bambini, che metterà di buonumore anche chi non compera niente e si accontenta di partecipare alla festa da spettatore.

Regalano voglia di casa, ad esempio, le numerosissime proposte per l'arredamento: soprammobili in rame lucente e pastoso avorio, in vetro di Murano e in legno rustico, in onice o marmo. Mentre fanno sognare il calore del caminetto i soffici tappeti d'Oriente, i pelli e le pellicce usate come coperte, il richiamo iridescente dei cristalli, i quadri d'autore e le collezioni di stampe antiche e moderne di buona firma.

Ma immaginarsi tranquilli in poltrona, forse a Natale non viene spontaneo il desiderio di aver vicino qualcosa di più. Magari — e il Salone è pronto ad assecondare la fantasticheria — un gattino pronto a saltare in braccio o un piccolo cucciolo affettuoso, o un grande acquario dove volano in trasparenza pesci colorati come gemme.

La lampada è accesa, la nebbia fuori mette voglia di giornate che tornino finalmente ad allungarsi, di cieli sereni. Voglia di verde fiorito, di profumi di orto e di bosco, di sapori genuini.

Quelli che fa Fiera propone, grazie in particolare all'apporto delle Comunità montane di Torino, Novara e Vercelli, sotto forma di biondi barattoli di miele campagnolo, cosmetici di erbe e di fiori, marmellate rustiche oppure sontuosi trofei gastronomici dove salumi e formaggi, frutta e vini direttamente garantiti dal Centro promozionale della cooperazione agricola.

Intanto la tavola aspetta, apparecchiata, con il suo bel servizio appena inaugurato che spicca lucente sullo sfondo tovaglia a ricami della festa.

Lei, in cucina, spignatta con allegria. Servirà le sue ricette migliori nelle ciotole terracotta calabrese che al Palazzo Lavoro sono proposte lavorate a come una volta, accanto ai Limoges fatti apposta per incorniciare degnamente il panettone. L'arrosto è in forno, i contorni preparati in un attimo confermano che il frullatore comperato in via Ventimiglia è stato davvero un acquisto provvidenziale.

Nell'altra stanza, i bambini si divertono tranquilli con strenne appena arrivate: la panno per più piccola, almeno un giocattolo elettronico per l'altro che ha già finito le elementari.

Poi, dopo pranzo, si aspetterà il buio tutti insieme intorno gioco società scelto ad Italia 61 consiglio del collega d'ufficio e, soprattutto, si chiacchiererà. Con lei che, nonostante il budget familiare rimandi a chissà quando la pelliccia tanto ammirata in uno stand, va fierissima bracciale d'argento turchesi scovato poco più un prezzo inaspettatamente abbordabile. Con lui che ripone l'indirizzo migliore fra i tanti rintracciati alla Mostra, deciso a ritornare con più calma e qualche ulteriore risparmio venditore che gli assicurato l'apparecchiatura Hi-Fi più convincente.

Un flash sereno, una prospettiva che nella normalità rassicura e conforta. Commenta in sottofondo Antonio Francone, direttore Promark: «*Tutti rimandiamo gli acquisti alla settimana vigilia, difficoltà di tempo e ressa che ne derivano. Con fretta, inoltre, ci si accontenta di entrare primo negozio capita di acquistare qualcosa prezzo che ci viene proposto possibilità di confronti. Noi pensiamo, con nostra iniziativa, poter garantire ai visitatori una giusta tranquillità nelle loro scelte*».

I guanti in crisi

L'interscambio nei primi del 1982

	Export	Var. %	Import	Var. %	
Guanti	1.613	—69,0		+86,5	— 1.047
Calzetteria	98.098	+54,0	5.617	+19,6	
Maglieria e tute		+19,5	64.633	+10,7	+918.774
Giacche a vento (uomo/ragazzo)	547.810	+33,3	94.464	+ 3,5	+453.345
Giacche a vento (donna/ragazza)	519.493	+37,9		+30,5	+412.461

FONTE: Istat, in milioni di lire.

Tutto per lo sci

L'interscambio primi mesi del

	Export	Var. %	Import	Var. %	
Tendine per camping	2.543	+32,7		+ 7,6	—6.947
Calzature per sport e sci	2.013.642	+47,5	67.748	+ 0,7	+1.945.895
Racchette da tennis		—37,5		— 1,7	—7.715
Sci da neve		+43,3	2.563	+81,2	—181
da neve a attacchi		+21,8	2.148	+81,0	—1.640
Attrezzi da ginnastica		+25,6	802	+ 3,4	—15
Pattini da ghiaccio e		+71,7	741	—48,4	+1.737

Cresce l'export -

	Articoli casalinghi Export	Articoli casalinghi Import	Cristalli e ceramiche Export	Cristalli e ceramiche Import	Ferram. e utensileria Export	Ferram. e utensileria Import
	34.042		19.585	17.956		
1986	49.701	13.076	27.133	21.874	27.157	17.200
1988		15.482		19.031		25.219
1970	89.433	21.520		29.446	85.285	38.325
1972	116.086	28.978	64.534	34.758	70.912	44.140
1974		70.187	111.578	66.576	117.925	83.710
1975	212.505	58.440	118.935	64.583	137.283	
1976		94.375	175.091	85.846	191.436	116.068
1977	452.903	112.805	239.951	102.024		
1978	552.702	171.015	287.540	117.182		181.311
1979	702.287	200.201	385.736	155.649	398.123	216.798
1980	857.388		440.536	234.639	517.404	
1981	1.053.758		502.087	296.401	633.466	318.725

ARTEG.
Arredamenti in giunco
•
Oggettistica
•
Cesteria
Stand 413/E
Torino - V. Gaglianico, 9/bis
Tel. 011/755.279

PER L'INVERNO UN BUON ACQUISTO
CAIUS
Vendita eccezionale delle più valide firme
ALBERTA FERRETTI
GIORGIO BJ
HILTON
ALLEGRI
COVERI
SAINT LAURENT
PANCALDI
ERMENEGILDO
Berthollet n. - Torino - Tel. 650.5010

ANNY SPORT
Confezioni in pelle e abbigliamento sportivo
Giacche a vento da L. 30.000
Giacche a vento manica staccabile da L. 45.000
Vero piumino d'oca da L. 90.000
Ci troverai alla FIERA D'INVERNO

Regali by
ALVAR AALTO
TAPIO WIRKKALA
MARIMEKKO
PIERRE SALA
AARIKKA
KOSTA-BODA
Tante idee per il Natale nordico
la piastrella
Via dei Mille
TORINO - Tel. (011)

"Le Fantasie"
di Laura, Luciana, Emanuela.....
ceramiche, decorazioni tessuto, oggetti vari.....
saranno esposte dal 5 dicembre 1982 alla
"Tecnovetro" Via Cottolengo 65 - Vinovo
Vi aspettiamo in questa data all'inaugurazione della mostra

Bastian Contrario
PRESENTA
LE RICETTE AUTUNNO INVERNO DELL'ANTICA TRADIZIONE PIEMONTESE
NUOVI MENU
UNA SORPRESA PER COLORO CHE PORTERANNO RICETTE FAMILIARI
TEL.69.68.388

ECONOMICI

19 Vendita alloggi

TORINO Esposizioni recente signorile tre camere [redacted] costruzione, [redacted] milioni dilazionabili. SIS 532.060.

VIA Po in casa decorosa alloggi abbinabili 5° piano: ingresso 2-3 [redacted] cucina bagno termo ascensore. Il Portico 872.384.

VILLA a 15 [redacted] da piazza Castello zona Castiglione Gassino [redacted] in posizione soleggiatissima composta da appartamento padronale di circa mq 250 disposto su 2 piani più [redacted] appartamento di 3 camere servizi oltre piano seminterrato di mq 200 [redacted] a locali di servizio con mq 5000 di terreno, [redacted] permute o dilazioni vende Studio Doglio, tel. 872.176 - [redacted].

ZONA Aeronautica privato vende occupato appartamento di saloncino 2 camere cucina doppi servizi e box auto. Tel. 537.954.

ZONA piazza Omero alloggio libero 2 camere tinello cucinino servizi L. 72 milioni pagamento agevolato. [redacted].

20 [redacted]

[redacted] ricerca in affitto ville o alloggi ufficio (500/900/1.500.000 mensili). Per dirigenti trasferiti [redacted]. 334.929.

[redacted] urgentemente in affitto [redacted] a ufficio salone 2-3 [redacted] doppi servizi. Telefonare 396.[redacted].

[redacted] urg[redacted] in affitto ufficio 3/4 vani zona [redacted] Rita Crocetta. [redacted].

MAESTRA [redacted] in [redacted] cercano [redacted] matrimonio [redacted] camere cucina servizi zona qual[redacted] di Torino. Tel. 749.6132 - B9.

OPERAIO con moglie e 2 figli cerca 1/2 [redacted] mere cucina servizi zona Torino [redacted] o cintura Ovest tel. [redacted] Lunica C9.

[redacted] e [redacted] occupati ambedue cercano 2 [redacted] tinello servizi zona Statuto a [redacted] a [redacted]. Tel. 749.6132 - A9.

21 Offerte affitto

A persona sola referenziata affittiamo uso transitorio monocamere arredata con servizi zona Montecucco. Telefonare 389.183.

AFFITTASI arredato nuovo signorile corso Vittorio soggiorno 1 camera cucina uso transitorio. Elite Case 502.918.

AFFITTASI [redacted] pied-à-terre [redacted] cucina mansarde arredate nuove con servizi interni zona Hotel Ambasciatori stessa casa tel. 535.278.

AFFITTO attico uso studio con abitazione mq 160 doppi ingressi doppi servizi. Tel. mattino 599.080.

[redacted] Vittorio angolo [redacted] M. Azeglio [redacted] ttasi anche tempi brevi uffici arr[redacted] centralissimi segreteria recapito postale telefonico. Telef. 650.[redacted].

BOR[redacted] affittasi a studenti impiegati L. [redacted] mila mensili più spese più cauzione no[redacted]zione servizio esterno tel. 965.7984.

UFFICI corso Vittorio angolo Massimo d'Azeglio [redacted] anche tempi [redacted], arredati, centralissimi. Segreteria, [redacted] postale telefonico. Tel. 650.5945.

24 Mobili, arredi

A. AL Mobilificio dell'usato vasto [redacted] to [redacted] d'occasione consegna domicilio [redacted] qualsiasi località, aperto tutti i giorni. Raspino via Cirio 2, tel. 287.388.

25 Artigiani, ecc.

[redacted] artigiani elettricisti per esecuzione impianti elettrici civili e industriali. Telefonare 901.5115.

RIVESTITE in legno la vostra casa villa tavernetta rustico manodopera specializzata. Tel. 837.124.

38 Animali e veterinaria

A. RAZZE mignon [redacted] appartamento Yorkshire barboncini Toy [redacted] pechinesi Schnauzer nani volpini Pomerania [redacted]. Tel. 011 840.9177.

42 Antiquariato

GALLERI[redacted] Pirra Torino c. Cairoli [redacted] tel. 577.344 acquista dipinti dell'800 e primo '900 massima riservatezza.

45 Ville, app., cascine per vacanze, acq.-vend.

A.A.A.A.A.A. [redacted] 650.3805 [redacted] in Valvaraita rustici indipendenti semindipendenti [redacted] 2000 a [redacted] mq cadau[redacted] tutti servili da acqua luce strada. Prezzi [redacted] 3.900.000 [redacted] massimo di 23 milioni. Pagamenti agevolati fino a 60 mesi.

[redacted] 43.500[redacted] Casamercato 650.3805 vende a Villar Perosa cascina abitabile con giardino e garage ottima [redacted]zione. Adatta [redacted] 2 famiglie.

A.A.A.A.A.A. [redacted] Casamercato 650.3805 vende in Val Varaita rustico [redacted] 5000 mq di terreno servito [redacted] acqua [redacted]. Pagamento rateale.

A. L. 12.900.000
Il Punto Immobiliare Spa vende rustico indipendente del 4 [redacted] mq [redacted] prato a 30 [redacted] da Torino pagamento rateale. Telefonare [redacted].

A. [redacted] Bibiana e Bagnolo [redacted] km da Torino [redacted] completamente indipendente [redacted] costruzione panoramica 100 mq su 2 piani terreno circostante di 1000 mq L. 63 milioni trattabili. Tel. 482.223.

A Crissolo centro turistico invernale estivo comodo impianti vendo in palazzina [redacted] giardino alloggio di camera cucina ingresso bagno. Per informazioni tel. 011 504.130.

A L. 3.600.000
Il Punto Immobiliare [redacted] rus[redacted] indipendente [redacted] lati con giardino a 50 minuti [redacted] Torino [redacted] rateale. Telefonare 658.303.

A L. 6 milioni 500 mila in Valle Varaita stupenda posizione vendo rustico indipendente 6 vani 1200 mq terreno tel. 011 589.618.

A Natale regalatevi nel Canavese rustico abitabile con 600 [redacted] di terreno acqua luce 19 milioni 500 mila. T[redacted]. 011/482.905.

A Pragelato in palazzina [redacted] di 6 alloggi soleggiata fronte strada impresa vende a L. 900 mila al mq possibilità mutuo e anche agevolazioni. Tel. 0121 718.21.

A S. [redacted] al Mare vendo alloggio 2 camere cucina [redacted] terrazzo garage soleggiato vista mare a L. 88 milioni iva 2%. Tel. 0121 5200.

ALLA [redacted] villa libera signorilissima zona Rivoli piscina scuderia parco 14.000 mq recintato rifiniture accurate.

CAPRIGLIO Asti casa di 7 vani 2 servizi cucinino 4 box termo fienile terrazzo 5000 mq terreno. Tel. 441.466 - 442 553 Grimaldi.

CASA abitabile subito a 40 km To giardino 4 camere servizio L. 39 milioni privato vende tel. 0172 415.214.

CASA collina Verzuolo Saluzzo 3 vani fienile acqua luce terreno vendo L. 20 milioni. Tel. 011 504.068.

CASA di campagna collina La Morra stupenda posizione panoramica 7 camere giardino acqua luce vendo 48 [redacted] tel. [redacted] pasti 540.3500.

CASA indipendente collina Revello 3000 mq terreno comoda strada asfaltata vendo L. 25 milioni. Tel. 0121/712.74.

CASAMERCATO A 011 650.3805 cerca per propria clientela rustici, casette, cascine, baite, terreni, ville [redacted] ogni zona. Pagabeneecontanti!!! Aperto sabato pomeriggio.

[redacted] libero Spotorno recente c[redacted] camera cucina [redacted]. Facilitazioni di pagamento.

[redacted] casetta 3 [redacted] cucina servizi cantina stalla [redacted] cortile L. 58 milioni. Fidalcasa 959.1122.

GIAVENO Valsangone Immobiliare via Pacchiotti 29 tel. 937.5227 aperta tutti i pomeriggi sabato e dome[redacted] tutto il giorno tratta [redacted] immobili per acquisti e vendite in zona.

[redacted] villetta indipendente con [redacted] prezzo 120 [redacted] trattabili. [redacted], 937.6227 pomeriggio.

INV.IMM. vende libero panoramico [redacted] centro [redacted] Luserna S. Giovanni alloggio [redacted] (35 mq) camera (25 mq) 2 servizi veranda L. 42 milioni. Tel. 516.283 - 518.985.

[redacted] e Ceres (Valli [redacted] Lanzo) alloggio [redacted] di 2 camere cucina volendo box L. 38 milioni. [redacted]. 516.283 - [redacted].

IPI Valle d'Aosta - Courmayeur Entreves, ai piedi del ghiacciaio della Brenva, vendiamo appartamenti varie dimensioni. Facilitazioni di pagamento. Telefonare 511.382 - [redacted] 0165/43.741.

IPI Valle d'Aosta - [redacted]. Dame Pelisud, nel Parco del Gran Paradiso, vendiamo appartamenti in casa ristrutturata da 64 milioni. Telefonare 511.382 - Aosta 0165/43.741.

IPI Valle d'Aosta - Cervinia, sulle piste da sci in splendida posizione panoramica, vicinanze paese, vendiamo appartamenti varie dimensioni. Facilitazioni di pagamento. Telefonare 511.382 - Aosta 0165/43.741.

IPI Valle d'Aosta - La Magdeleine, soleggiata località sciistica nella valle di Cervinia, vendiamo residence in costruzione ottima esposizione. Appartamenti varie dimensioni da 63 milioni. Telefonare 511.382 - Aosta 0165/43.741.

MONTOSO libero appartamento su 2 [redacted] arredato soggiorno camera angolo cottura bagno. Immobiliaretoro 549.761 - 583.204.

NOLE Canavese vendesi villa 5 vani servizi con capannone uso laboratorio [redacted] mq 450 terreno mq 1600. Casa-Nova 920.9705.

[redacted] Ligure [redacted] 4 camere [redacted] autonomo indipendente, 109 milioni. Telefonare 019 671.[redacted]

SPAGNA Costa Brava villa lussuosa indipendente completamente arredata (L. [redacted] milioni. [redacted] tel. 519.260 532.170.

[redacted] PELLICE
[redacted] costruzione signorile alloggi 1-2-3 camere [redacted], 30% mutuo fondiario 30% dilazioni [redacted] anni al [redacted] e permute. Tel. 011/583.727 [redacted] visite [redacted] e domenica tel. 0121/917.15

VILLE mono bifamigliari a pochi km [redacted] Torino [redacted] costruzioni [redacted] pregio altamente signorili dilazioni di pagamento. Telefonare Grimaldi 911.3888.

47 Alberghi, pensioni

BORDIGHERA pensione Marika 50 mt mare cucina casalinga conforts, interpellateci tel. 0184 264.429 - 260.818

49 Informazioni

[redacted] informazioni commerciali private, indagini controlli infedeltà. Corso Vittorio Emanuele 107, tel. 511.024 - [redacted].

51 Occasioni

[redacted] mobile usato soggiorno [redacted] mere letto ecc. Strada del [redacted] 34 pomeriggio. Tel. [redacted].949 dopo ore 15,30.

52 Varie

A.A.A.A.A.A.A.A.A. [redacted] argento monete gioielli prezzi m[redacted]. Corso Peschiera 161, telefono 334.832.

[redacted] letto singoli e matrimoniali ortopedici massimo confort praticità anche [redacted] uso quotidiano corso Telesio tel. 728.013.

MONTONI 175-250 mila giacca gonna 395 mila, castorino 850 mila, nostra produzione. Via [redacted] 24, tel. 701.709 - Grugliasco.

STRUMENTI MUSICALI
delle migliori marche
MUSIC'S [redacted]
di Munciguerra
C.so Potenza 177 (To)
Tel. 739.82.41

OGGI A VINOVO
CORSE DI GALOPPO
Inizio ore 14

SKANDINAVISKA
Per arredare con:
tendaggi, tessuti, tappeti, piumoni naturali, arazzi, oggetti
Concessionaria tessuti e prodotti NAJ OLEARI
[redacted] - Corso Vittorio 448
[redacted] 011/650.9075

[redacted]
A NOLO
da [redacted] 30.000 [redacted]
AMPIA SCELTA
C.so V. Emanuele, 90
TORINO
Tel. 544.858
RESTAGNO

INFORMITALIA
[redacted] INFORMAZIONI
Controlli indagini infedeltà
Esito assicurato
Corso Vitt. Emanuele, 107

Salone de
LA STAMPA
Libreria Concessionaria dell'Istituto Poligrafico e Zecca dello Stato
Via Roma, [redacted]
Telefono 517.958
Vendita di pubblicazioni d'arte - letteratura e legislative

Sabato su ITALIA UNO "spettacolo continuato"
2 grandi film in una sera!

DONNE V'INSEGNO COME SI SEDUCE UN UOMO
con Tony Curtis, Nathalie Wood, Mel Ferrer

22,30
DIANA LA CORTIGIANA
con Lana Turner

[redacted] stasera su ITALIA UNO
e nei prossimi giorni:
DOMENICA ORE 21,30
SUPERFILM
CARO [redacted]
Vittorio Gassman
LUNEDI' ORE 20,30
LA [redacted]
Vittorio Gassman, Marcello Mastroianni, Stefania Sandrelli
MARTEDI' ORE 20,30
IL GIALLO DEL MARTEDI'
I SETTE LADRI
Joan Collins Rod Steiger
ARMANDO TESTA SPA

BARDONECCHIA:
IMPIANTI IN FUNZIONE [redacted] DICEMBRE
5 [redacted] IMPIANTI
per un totale di:
27 impianti [redacted] risalita
140 km di piste
22.000 trasportati/ora
100 maestri di sci
[redacted] A L. 330.000
con riduzione a L. 260.000
[redacted] terzo famigliare in poi
7 giorni non consecutivi L. 105.000
12 giorni non consecutivi L. 165.000
TOURISPORT Bardonecchia p. Europa 15 - Tel. (0122) 99.137 - Torino v. Cellini [redacted] - Tel. (011) 673.077

ANTEPRIMA — IL [illegible] ITALIANO SULLA [illegible] UNO

MARCO POLO

pregevole cineseria da 30 miliardi

Domani sera alle 20,30 sulla Rete Uno parte finalmente il [illegible] Polo, *lo sceneggiato probabilmente più commentato, raccontato* [illegible] *illustrato in precedenza della storia* [illegible] *televisione nostrana.*

Si tratta — e questo è [illegible] *chiaro tanto da scritti* [illegible] *riviste* [illegible] *quotidiani quanto dagli innumeri speciali* [illegible] — [illegible] *tentico kolossal. Kolossal nei costi, kolossal nei faraonici dispiegamenti* [illegible] *mezzi, kolossal nelle ambizioni* [illegible] *fortunatamente anche nei guadagni, se calcoliamo che già decine* [illegible] *Paesi in tutto il mondo hanno acquistato dalla Rai i diritti di trasmissione a prezzi perlomeno adeguati alla poderosità dell'opera.*

Qualche ultimo ragguaglio aiuterà a verificare la grandiosità dello sceneggiato. Per realizzare le dieci [illegible] *di film (divise in otto puntate) una troupe di 150* [illegible] *italiani (più un centinaio* [illegible] *colleghi cinesi) ha lavorato su* [illegible] *continenti dal 14 novembre del 1980* [illegible] *1° [illegible] del 1981, per* [illegible] *costo complessivo di oltre 30 miliardi di lire.*

La ricostruzione della Venezia del Duecento ha richiesto l'uso di cinquanta chilometri [illegible] *tubolari metallici, mentre* [illegible] *chilometro cubo di legname* [illegible] *stato adoperato nella sola Cina per analoghi lavori. Oltre* [illegible] *cappelli, armi, armature e parrucche, i costumi hanno richiesto tra l'altro l'uso di trenta* [illegible] [illegible] *seta cinese, altrettanti chilometri* [illegible] *lana italiana (fatta* [illegible] *appositamente in Abruzzo) e alcuni quintali di tappeti* [illegible] *chini per cucire i mantelli dei mercanti arabi.*

I truccatori in [illegible] [illegible] [illegible] *lavoro* [illegible] *sono sobbarcati l'onere di acconciare* [illegible] *mila persone fra attori e comparse. Lo stesso interprete principale, l'americano* [illegible] *Marshall, ha dovuto sottostare ogni mattina* [illegible] *tre ore di seduta di trucco per poter mostrare sul suo volto i segni sensibili* [illegible] *un progressivo invecchiamento.*

Si [illegible] *dovuto infine ricostruire una flotta (quella veneziana* [illegible] *compare* [illegible] *prime sequenze) riadattando allo scopo* [illegible] *cosiddetti trabaccoli in disuso, normalmente adibiti al trasporto* [illegible] *sabbia e ghiaia. Le peregrinazioni di natanti lungo i fiumi della Cina del* [illegible] *non hanno invece dovuto richiedere alcun intervento di aggiornamento storico essendo gli attuali sampan esattamente identici a quelli visti* [illegible] *Polo e a quelli* [illegible] [illegible] *anni prima.*

I ministeri degli Esteri italiano e cinese hanno condotto settimane di trattative parallele per il [illegible] *dell'opera, mentre* [illegible] *nostro ministero per l'Istruzione, oltre* [illegible] *proclamare l'11 gennaio 1983 Giornata* [illegible] *Marco Polo per le scuole,* [illegible] *anche indetto un concorso riservato alle quarte e quinte elementari con temi, disegni, ricerche e viaggi* [illegible] *omaggio* [illegible] *Cina per alunni* [illegible] *insegnanti.*

L'America che — forse con [illegible] *scelta più giusta — ha potuto vedere lo sceneggiato in quattro puntate per altrettante sere* [illegible] *cutive, ne ha calcolato l'ascolto sui cento milioni* [illegible] *telespettatori, decretandogli tra l'altro* [illegible] *Emmy Awards, l'ambitissimo Oscar televisivo. L'Italia, che ne* [illegible] *parlare ormai* [illegible] *due anni, colpita dal grandioso lancio pubblicitario, spera in fondo in* [illegible] *cosa sola: che sia bello.*

s. p.

[illegible] FOTO: [illegible] [illegible] IL MARCO POLO TELEVISIVO

IN PRIMA — «ENTITY» ALL'ASTOR

PARANORMALE

(ma gli piacciono le donne)

ENTITY di Sidney J. [illegible] **con Barbara Hershey,** [illegible] **Silver, David** [illegible] **Horror, Usa,** [illegible] **(Cinema Astor).**

Curiosa l'offensiva del cinema paranormale in [illegible] [illegible] spettatori creduloni: ieri *La Cosa* firmata da un grande regista (Carpentier), oggi *Entity* firmato da un abile artigiano (Furie). I [illegible] [illegible] divergono molto, la macchina di Hollywood non perde un colpo.

[illegible] — Una giovane [illegible] [illegible] vive con i tre figli [illegible] violata e stordita [illegible] un essere misterioso [illegible] [illegible] le [illegible] rivela. Vergogna, paura che la cosa [illegible] ripeta, nessuna fiducia [illegible] scienza: per mrs. Carla le prospettive sono incresciose. Nemmeno l'aiuto di tre specialisti in parapsicologia dell'università sarà decisivo (riescono a materializzare sotto l'elio ghiacciato quest'entità ma non ve [illegible] vedono che l'ombra dileguarsi).

Per Carla l'avvenire [illegible] [illegible] lo psicanalista che parla di [illegible] dell'infanzia da rimuovere e il parapsicologo che vede al [illegible] là delle apparenze. Un caso incredibile ma, al di là degli effetti romanzati dallo sceneggiatore Frank De Felitta, [illegible] e [illegible] sin dal '76: vittima [illegible] signora californiana avviata a lenta dolorosa guarigione.

[illegible] — Il regista canadese Sidney J. Furie (*Ipcress*) costruisce con poco [illegible] film di notevole efficacia spettacolare. *Le* [illegible] di violenza sessuale [illegible] hanno nulla [illegible] esibizionistico, le [illegible] di Barbara Hershey (*1929 - Sterminateli senza pietà*) [illegible] [illegible] di recitazione cinematografica. Purtroppo De Felitta offre [illegible] [illegible] mezz'ora pseudo scientifica ripresa pari pari [illegible] [illegible] felici [illegible] *Poltergeist*. La tensione quindi si allenta per esplodere nuovamente.

p. per.

IN PRIMA — «LA COSA» ALL'AUGUSTUS

MOSTRUOSA

(brutta, sporca e cattiva)

LA [illegible] [illegible] **John Carpenter,** [illegible] [illegible] [illegible] **David Clennon,** [illegible] [illegible] [illegible] **Carter. Fantascienza, Usa, colori (Cinema Augustus).**

Poiché nel cinema — [illegible] la [illegible] enorme potenzialità di consumo — non c'è mai troppo [illegible] nuovo, ecco che l'ultimo Carpenter sarà [illegible] rifacimento d'un piccolo classico di fantascienza in bianco-nero degli Anni Cinquanta: *La* [illegible] [illegible] *un altro mondo* di [illegible] [illegible] e Christian Nyby, ispirato [illegible] un romanzo scritto nel '38 [illegible] [illegible] A. Stuart (*Who goes there?*).

Trama — [illegible] uomini sono isolati nella [illegible] antartica per raccogliere dati scientifici sulla natura del [illegible] Sud. Siamo nell'inverno dell'82, la vicenda s'incupisce nell'at[illegible] Viene infatti scoperta sepolta nel ghiaccio una creatura aliena, ibernata [illegible] forse 100 mila anni e certo in grado di [illegible] del male. [illegible] [illegible] fortuita circostanza la libera dandole soprattutto [illegible] capacità di divorare [illegible] assimilare quanti incontra. *La Cosa* quindi si diffonderà [illegible] [illegible] più subdolo copiando persone e animali che non sono più se stessi.

Il capitano [illegible] Ready, [illegible] l'orrore [illegible] la sfiducia [illegible] suoi uomini, [illegible] le [illegible] rudi [illegible] il cervello fino (si direbbe che abbia visto migliaia di film western, [illegible] horror). Disposti al sacrificio purché l'umanità [illegible] venga contaminata dalla *Cosa*, inizia tra i ghiacci una lotta disperata. [illegible] la compagnia [illegible] suoi esploratori, non certo quella degli spettatori.

[illegible] — John Carpenter [illegible] esordito [illegible] [illegible] con *Dark Star*, [illegible] più spiritosa beffa delle convenzioni fantascientifiche. Con [illegible] *Cosa* non ritiene affatto [illegible] [illegible] riso, ormai [illegible] diventato [illegible] uomo importante dopo i [illegible] [illegible] [illegible] - *Fuga* [illegible] *New York* come regista, [illegible] [illegible] serie [illegible] [illegible] come attore-produttore. Gli [illegible] conferire al racconto la giusta altalena tra speranza e delusione, tra coraggio [illegible] orrore. Non c'è retorica nella [illegible] maniera [illegible] gi[illegible] (come pure [illegible] traspare dalla recitazione di Kurt Russell [illegible] [illegible] suoi fidi) tuttavia l'immaginazione di Carpenter cede spesso alla tecnica dei maestri negli effetti speciali.

Tra costoro spicca [illegible] ventiquattrenne [illegible] Bottin, responsabile [illegible] spaventose trasformazioni [illegible] vista. Grazie ai suoi mostri, Carpenter [illegible] istintivamente all'America [illegible] uomo forte, né più [illegible] meno che [illegible] e Nyby quando nel '52 riferivano [illegible] [illegible] alla politica della guerra fredda.

p. per.

INTERVISTA — IL CANTANTE ALLE CUPOLE

COCCIANTE

non invecchia mai

Riccardo Cocciante, l'antidivo, ha tenuto un applaudito concerto [illegible] Cavalliermaggiore. [illegible] **perché? Perché** [illegible] [illegible] **un bello oppure perché sono sempre fuori** [illegible] [illegible] [illegible] **canzoni che** [illegible] **in** [illegible] [illegible] [illegible] **sbagliati?».**

[illegible] [illegible] [illegible] **«Bene, il dagli** [illegible] **che io, [illegible] un modo o nell'altro,** [illegible] [illegible] **andare contro corrente, fuori** [illegible] **Quando ho esordito ci era** [illegible] **pieno della** [illegible] **di dennoia, [illegible] impegno (che,** [illegible] [illegible] **apprezzo)** [illegible] **io proponevo** [illegible] **d'amore. Poi è arrivato "Cervo [illegible] primavera" quando la disco-music era** [illegible] **apici,** [illegible] [illegible] [illegible] **nostalgia", che rappresenta il** [illegible] **simo del melodico,** [illegible] **c'è un ritorno diffuso al rock o, comunque,** [illegible] [illegible]

Sempre fuori dal tempo, dunque.

«Sempre, ma preferisco così: [illegible] successo quando si [illegible] "démodé" è un [illegible] **doppio [illegible] poi [illegible] aspetta ancora [illegible] meglio, lo scoppio** [illegible] **"boom personale".»**

Un esempio [illegible] questo è senz'altro «Bella senz'anima» che, uscita dieci anni [illegible] [illegible] le contestazioni delle femministe, è ancora una [illegible] [illegible] che, oltretutto, coinvolge anche le giovanissime.

[illegible] di sì, così [illegible] **una mia bandiera è "Margherita",** [illegible] [illegible] **vituperato** [illegible] [illegible] **apparire. Eppure** [illegible] [illegible] **piacciono,** [illegible] [illegible] [illegible] [illegible] **proprio** [illegible] [illegible] **negativi non lo** [illegible]

A conferma del periodo felice che il can[illegible] italo-vietnamita-francese sta vivendo c'è il grande [illegible] ottenuto ad esempio ieri sera nel maxi-dancing de «Le cupole» dove [illegible] applaudirlo ed a fare i coretti sono [illegible] soprattutto le quattordici-sedicenni con i rituali gridolini. Cocciante Anni Ottanta come Morandi [illegible] [illegible]

«Non mi piacciono i paragoni, [illegible] poi [illegible] [illegible] [illegible] **Gianni in questo senso, sia** [illegible] **[illegible] Baglioni. Io mi ritengo diverso, ho** [illegible] **altro modo di esprimermi** [illegible] **musicalmente** [illegible] **vocalmente».**

Più grintoso, arrabbiato...

«Grintoso sì, [illegible] **mai. Il palco** [illegible] [illegible] [illegible] **è** [illegible] **un esercizio fisico di cui ho bisogno tutte le** [illegible] [illegible] **droga di cui non** [illegible] **farò a meno. Al pubblico cerco di** [illegible] **tutto me stesso:** [illegible] **vado [illegible] dormire e** [illegible] **pero rapidamente, così** [illegible] [illegible] **pronto per** [illegible] [illegible] **spettacolo».**

[illegible] Torino Cocciante si esibirà [illegible] metà dicembre con due concerti in programma al Colosseo con il [illegible] gruppo [illegible] musicisti che lo [illegible]

«Quest'estate [illegible] [illegible] [illegible] [illegible] **con i New Perigeo** [illegible] **però** [illegible] [illegible] **poi s[illegible] [illegible] lavoro** [illegible] **Agostino Marangolo,** [illegible] **Pennisi, Rosario Jermano,** [illegible] **Cento-**[illegible] **[illegible] Dino D'Autorio».**

Quand'è che ti chiuderai in sala di registrazione [illegible] Mogol per [illegible] [illegible] tuo nuovo, atteso, ellepì?

«C'è tempo. Ci [illegible] [illegible] **idee in** [illegible] [illegible] **voglio chiarirmele** [illegible] **E poi, sinceramente, preferisco farmi dimenticare** [illegible] **un po' di tempo** [illegible] **pubblico e poi** [illegible] **re, ritornare».**

Contro moda?

«Contro moda. Sempre. [illegible] [illegible] [illegible] **formula,** [illegible] **Woody Allen».**

Alberto Gedda

IN POLTRONA DAVANTI ALLA TV

POLO E GUINNESS

kolossal e film di spionaggio

Rai-Rete 1

ORE 20,30

Fantastico 3, varietà. Collegamenti previsti la scuola della Guardia di Fi- di Passo Rolle dove Perzy guiderà Milena Fonte, in coppia con Fiammetta Dal Pozzo, campionesse della scorsa settimana, e con la scuola paracadutismo di Pisa dove Ramona Dell'Abate assisterà la coppia formata dal chimico Eros Felsola e ragioniera Brunella Pasquinero. Raffaella Carrà canterà un brano ritmatissimo dal *Amorini*, mentre Renato Zero si esibirà con *Contagio*.

Retequattro

ORE 23,30

Maurizio Costanzo show, varietà. Ospiti della puntata di stasera sono: l'umorista Mordillo, cinquantenne più simpatico delle sue vignette, che si mostrerà dispostissimo alla battuta pronunciata comunque in francese l'assillo di traduttore. Ugualmente in compagnia un traduttore (questa volta portoghese) la bellissima Lucelia Santos, già protagonista della novela *Schiava Isaura* e attualmente nei panni di Virginia in *Ciranda de Pedra*. La Santos racconterà carriera e commenterà tanto la rivalità la sua più diretta concorrente, Sonia Braga, quanto la propria recente maternità.

SEGNALIAMO FILM SUL VIDEO

Rai-Rete 1

ORE 14

Assassinio sull'Orient Express, Inghilterra, giallo 1974. Anche il migliore dei gialllisti potrebbe alla fine trovare la soluzione, ma questo non è merito del regista o degli sceneggiatori quanto invece dell'autrice del romanzo da cui il film è tratto, Agatha Christie. La pellicola oltre alla trama quantomeno avvincente dispone di altre caratteristiche quasi zionali, quali il gran dispiego di mezzi, ad esempio, e presenza di un cast grandioso. Albert Finney, protagonista ra giovane e aitante, di invecchiarsi per entrare nei panni Poirot, ma bravo anche senza riuscirci. John Gielgud riuscì invece a dimostrare che si poteva dire qualcosa di anche con un personaggio stereotipato come quello del maggiordomo inglese.

Rai-Rete 2

ORE 21,25

Quiller memorandum, Inghilterra, spionaggio Anche qui — ma in misura più ridotta — c'è un cast di prim'ordine. Alec Guinness innanzitutto, agente segreto infallibile (negli anni in cui fuoreggiava l'infallibile Sean Connery - 007); George Segal, simpaticissimo, Von Sydow, il preferito di Bergman. La vicenda intricatissima e appassionante. Il finale è aperto: qualche dubbio sul revival neonazista resta, e i fatti volte ne confermano la validità.

Rai-Rete 3

ORE 17,15

La notte senza legge, Usa, western Western non violento col simpatico Ryan che, ranchero litigiosissimo, messo fronte agli di una gang violenta, rende conto che la ragione vale più delle pistole. Nel cast pare Burt Ives, noto caratterista, ma anche dei più grandi cantanti folk americani.

...E DOMENICA IN TV

Rai-Rete 1

14

Domenica in..., varietà. Moltissima carne al fuoco, come sempre. Apre la trasmissione Ornella Vanoni, canzoni revival (*Le Mantellate* e *Ma mi*) e un brano seminuovo, *Una ragione più*, tutte e tre dal ultimo Lp storico-antologico. Per la parte teatrale del programma Gabriele Lavia presenta suo *Principe Homburg* in scena Roma. Gli sono accanto Monica Guerritore e Massimo Foschi.

Il secondo intermezzo musicale è affidato all'inglese Leo Sayer, mentre l'angolo delle novità librarie prevede gli interventi di Jean-Charles de Fontbrune e Ivan Lantos, autori di due libri intitolati *Nostradamus*, imperniati è evidente sulla figura dell'oscurissimo veggente visto profilo biografico (nel libro di Lantos) e sotto quello interpretativo (nel libro de Fontbrune).

Dopo stacco musicale del pianista romeno Adrian Baciu (eseguirà alcune arie di Chopin), si parlerà naturalmente del *Marco Polo* televisivo, ospiti protagonista Ken Marshall, regista Montal- e il produttore Cristaldi. Sempre riguardo allo sceneggiato più importante della stagione inoltre previsto un collegamento in differita (di un'ora mezzo) col treno «Marco Polo» che partirà da Roma e raggiungerà il portando con sé una mostra itinerante di cimeli in gomento. Chiude la trasmissione un'esibizione del balletto acrobatico russo Beriozka.

ORE 20,30

Marco Polo, sceneggiato. puntata dello sceneggiato che assieme al *Verdi* detiene la palma del più celebrato della stagione già mesi e mesi prima della in onda.

7 settembre del la flotta della Repubblica Genovese con un sorprendente blitz all'alba le navi veneziane catturando gli comandante una di esse, Marco Polo. Incarcerato, l'ex grande viaggiatore comincia allora a dettare memorie al compagno di Rustichello.

A 7 anni Marco, orfano di madre, viene accolto in casa dello zio. Non ha mai conosciuto padre Niccolò, che si trova ormai da anni in viaggio in Oriente. Desideroso di raggiungere il genitore, il piccolo si lega a Caterina, figlia di una cortigiana (che i frati di Felice gli impongono di non frequentare) assieme alla quale costruisce barchetta tentando anche una fuga che si traduce nel giro di poche in un naufragio.

Salvatosi a stento, Marco torna Qui ad aspettarlo però c'è grande sorpresa: il padre che assieme allo zio tornato, la nomina di ambasciatore del Gran Khan presso il Doge e presso il Papa. La missione però fortuna. I senatori veneziani mostrano di infischiarsene della Cina, mentre il Papa, Clemente IV, è morto e le elezioni del suo tardano giungere termine.

Rai-Rete 2

ORE 15

Blitz, varietà. Puntata tutta dedicata a Roma, per la seconda settimana diretta in tandem da Mina e dalla Giorgi. Ospiti in studio a parlare dell'Urbe sono: Franco Califano, Enrico Montesano, Antonello Venditti e Giorgio Chinaglia. Il programma prevede inoltre un collegamento in diretta con l'Isola Tiberina precisamente col ristorante Sora gestito dalla sorella di Aldo Fabrizi dove oltre all'attore appena menzionato troveremo Claudio Villa, Carlo Verdone e il gruppo musicale della Schola Cantorum funzioni di intermezzo. Un secondo collegamento, assolutamente fuori tema pur sempre interessante, sarà quello con la Scala Milano per assistere alle prove dell'*Ernani* Placido Domingo protagonista.

STASERA E DOMANI IN CITTA'

E' MUSICA

(dedicata a «I solisti di Torino»)

I CONCERTI

CONSERVATORIO, domenica, 17, concerto straordinario dedicato ai «Solisti di Torino» (Lodovico Lessona, Roberto Forte, Luciano Moffa, Umberto Egaddi). Orchestra camera italiana. Salvatore Accardo, direttore e violino; Maria Tipo, pianoforte; Trio di Trieste (Dario De Rosa, pianoforte; Renato Zanettovich, violino; Amedeo Baldovino, violoncello) in un repertorio comprendente musiche di Mozart e Beethoven.

Pubblico: appassionati, amanti della musica.

Durata: due ore.

Prezzi: dalle ore 16 di domenica, presso la biglietteria del Conservatorio, verranno venduti 200 ingressi (lire 3000). Posti numerati esauriti.

TEATRO REGIO, domenica, ore 15, «Parsifal», rappresentazione in lingua originale dell'opera Wagner. Direttore d'orchestra, Gabor Otvös. Regia e coreografia, Peter Busse. e costumi di Enrico D'Assia per un allestimento realizzato dal Teatro dell'Opera di Roma. Interpreti principali: Wolfgang Schone (Amfortas), Kurt Rydl (Titurel), Karl Ridderbusch (Gurnemanz), Antony Raffell (Klingsor), Jean Cox (Parsifal), Dunja Vejzovic (Kundry). Orchestra, coro e corpo di ballo del Teatro Regio di Torino.

Durata: quattro e quarantacinque minuti, compresi gli intervalli.

Prezzi: unico, 19 mila lire.

ACCADE

CIRCOLO DELLA STAMPA, corso Uniti 27, oggi, ore 18, i castelli del Piemonte raccontati da «Milvia», presentazione del sesto volume della collana «Andar per castelli» - Da Novara tutto intorno. Intervengono: Adelmo Brustia, Germano Benzi, Oscar Luigi Scalfaro, Dante Graziosi, Giuseppe Cerutti, Giampiero Boniperti, Marco Pittaluga, Franco Nicolazzi. Coordinatore: Ernesto Caballo.

CENTRO Italiano Documentazione Azione Studi, via della Consolata 12, prosegue fino al 12 dicembre la mostra di Nicolay Diulgheroff. Orario: feriale 17-20; festivo 11-13.

TEATRO NUOVO, prosegue fino 18 dicembre l'esposizione di 19 pezzi unici, realizzati altrettanti artisti su oro, argento e avorio.

AMERICANO USATO, corso Orbassano 114, per i giovani punk, sono in arrivo i nuovissimi «chiodi» modello Guerrieri del Bronx e Eye of the Tiger. prenota dalle 17 alle 19.

GIANDUJA Marionette Lupi, oggi domani, ore 16, Compagnia Marionette Lupi presenta Pinocchio. - La celebre fiaba di Collodi interpretata dalla maschera piemontese nel ruolo mastro Geppetto.

Pubblico: tutti, in special modo i bambini.

ta: un'ora trenta minuti.

Ingresso: lire

Annesso al teatro possibile visitare, durante l'intervallo e prima dello spettacolo, il della marionetta.

TEATRO presso la biglietteria (via Roma 49) si prenota per «Buela» Franco Scaldati, spettacolo del cartellone in abbonamento T.S.T. presentato dal Gruppo Lavoro della Fondazione Biondo di Palermo, in Teatro Gobetti dal dicembre.

PALESTRA CUPOLA via Fiesole (quartiere Vallette) ore 16, premiazione dei circoli, società ed atleti che distinti per le loro attività nelle seguenti discipline sportive: atletica leggera, ciclismo, ginnastica ritmica ed artistica, attività ludico-motoria, judo, nuoto, pallacanestro, pallavolo, sci, pattinaggio di velocità ghiaccio. La manifestazione è organizzata dall'Aics. Partecipa l'assessore regionale sport, Michele Moretti.

(A.G.I.Mus.), oggi, 17, concerto della pianista Caterina Vivarelli (miglior diploma del Conservatorio 1981 - 1° Premio concorso pianistico di Manta 1982) in un repertorio comprendente musiche di Beethoven e Chopin.

IL PERSONAGGIO

RICHI FERRERO, *attore della cooperativa teatrale torinese Il Granserraglio. «Dopo di «Bukowski - Donne ordinaria follia», il Granserraglio sta realizzando due allestimenti altamente spettacolari. Con il primo lavoro, «Uppercut Sonata», con cui debutterà al Teatro Nuovo Napoli il 18 gennaio, tematica sportiva si inserisce nella dimensione teatrale. «Sonata Colt», l'altra rappresentazione, si può considerare pri- western, teatro ispirato ai fumetti di e al cinema western all'italiana) con la quale si conclude la nostra ricerca sulle nuove forme di linguaggio».*

NIGHT CLUB

LE PERROQUET, via Goito I, attrazioni internazionali comprendenti cinque numeri di strip-tease (Marlene, Erika, Francis-Teresa, Jackie Ho, Veronique) e l'esibizione della cantante Rossella Boni accompagnata dall'orchestra di Piero Fasano.

Pubblico: tutti, purché maggiorenni (molti gli stranieri di passaggio).

dalle 22 alle 3,30.

Ingresso: consumazione al bar, in piedi, lire 8000; ai tavoli, 14 mila lire; bottiglia champagne, per quattro persone, lire 75 mila.

TEATRO

ERBA, stasera, 21, V Rassegna regionale teatro cultura popolare. Compagnia «Gli amici del sabato sera», S. Maurizio Canavese piazza», Henry Gheon, con Paolo e Gian Anadone, Lucia Battioni, Benevenuta, Pierfi Castrale, Lionello Soro. Favola natalizia in cui gruppo di zingari improvvisa rappresentazione sulla nascita adolescenza di Nostro Signore.

Ingresso: posto unico, lire 3000.

ERBA, domani, ore 21, «Gruppo Oscar» di Torino ne «I Rignospluvi - Due madri», Oscar Sale, Carlo Aragno, Giulio Base, Antonella Belforte, Anna Maria Biletta, Maurizio Dall'Agilo. Regia Oscar e Nicola De Luca.

Ingresso: lire 3000.

COLOSSEO, via Cristina 71, stasera ore 21, domani, ore e 21, spettacolo folkloristico Brasil Tropical. Dodici ballerine, otto sambisti, due attrazioni, otto elementi d'orchestra: Brasil Tropical è quel balletto affascinante e suggestivo che propone ancora volta, immutato fascino, le musiche e i colori del Carnevale Rio.

Durata: due e quindici minuti

Prezzi: poltronissime, lire 20 mila; poltrone, lire 10 mila; galleria, 7 mila lire.

TEATRO TORINO. «Doctor Faustus», Marlowe, la seconda produzione del Teatro di Torino per la stagione 1982-83, in scena, in «prima nazionale», Teatro Adua, lunedì 6 dicembre alle ore 20,30, anziché oggi. La regia dello spettacolo è Flavio Ambrosini. costumi di Ezio Toffolutti. Roberto Herlitzka è Faust, Alessandro Haber, Mefistofele.

TELEVISIONE | UN RICORDO DI PUCCINI

REVIVAL

(grazie al maestro Magri)

GIACOMO PUCCINI

Qualche volta come una stravaganza si [redacted] breve componimento per quartetto d'archi [redacted] Puccini intitolato *Grisantemi*, [redacted] specie di elegia funebre scritta nel [redacted] per la morte di Amedeo di Savoia. Non si [redacted] di un capolavoro ma di una pagina che nella [redacted] fattura elegante [redacted] un po' superficiale assomiglia molto ad [redacted] fregio funebre [redacted] classico gusto liberty. [redacted] rapporti [redacted] Puccini [redacted] il quartetto per [redacted] però non finiscono qui e [redacted] lo ha dimostrato [redacted] simpatica trasmissione televisiva articolata in due puntate il maestro Giorgio Magri che con un grande pazienza ed [redacted] ha compiuto interessanti ricerche d'archivio nella biblioteca dell'Istituto Boc[redacted] di Lucca, nei magazzini degli editori e in un minuscolo museo di Celle dei Puccini, paesino alle pendici della Garfagnana [redacted] conservato qualche cimelio pucciniano.

[redacted] risultato di queste ricerche è copioso e interessante. Si parte [redacted] tre Fughe per quartetto d'archi che sono semplici lavori di scuola scritti nel 1883 durante l'ultimo anno di Conservatorio [redacted] pagina ancora anteriore, [redacted] 1881, che [redacted] un breve *Scher*[redacted] per quartetto. [redacted] Fughe [redacted] vere e proprie esercitazioni scolastiche, lo *Scherzo* risulta invece fornito [redacted] preziosi spunti tematici, talmente preziosi che alcuni spunti di quei temi andranno a finire molti anni dopo né *Le Villi* [redacted] *Butterfly*.

Più avventurosa è la storia di un [redacted] proprio quartetto d'archi in tre movimenti che [redacted] tra i ritrovamenti condotti dal Magri l'unico componimento [redacted] ampie dimensioni. Se ne conosceva finora in maniera frammentaria solo il primo movimento che [redacted] discosta [redacted] genericità dei componimenti scolastici; il secondo e il terzo movimento però, estratti da trascrizioni per pianoforte, [redacted] valore indiscutibile, ricchi di bellissi[redacted] melodie e redatti [redacted] un tipo [redacted] scrittura quartettisticamente efficace.

Di fronte a questo lavoro del [redacted] si resta sinceramente ammirati ed incuriositi e [redacted] rassegna prosegue con tre brevi ed eleganti Minuetti composti [redacted] stampati [redacted] tempo (ma solo due) dall'editore Ricordi. Pagine eleganti e aggraziate, si diceva, dalle quali vengono fuori nitidissimi gli spunti tematici che Puccini userà più tardi nella [redacted] Lescaut.

I ritrovamenti del maestro Magri sono stati valorizzati da esecuzioni pregevoli dovu[redacted] al Quartetto di Torino (Mosesti, Bianchi, [redacted] Brancaleon) [redacted] di un neonato quartetto formato da strumentisti dell'orchestra sinfonica [redacted] Rai (Molinaro, Artioli, Talamo, Brancaleon).

[redacted] **Restagno**

Da Ginevra sulle punte

ESORDISCE [redacted] AL NUOVO LA TOURNEE [redacted] DEL «BALLET [redacted] THEATRE» DI GINEVRA, [redacted] DALL'ARGENTINO OSCAR ARAIZ. IL PROGRAMMA [redacted] UN [redacted] CLASSICO E MODERNO

E' morto, [redacted] 48 anni, il comico Feldman

MARTY

(l'uomo dall'occhio d'oro)

«L'occhio [redacted] uccide» era il titolo d'uno show di successo trasmesso dalla Rai nel [redacted]. Un titolo pertinente perché si riferiva a Marty Feldman [redacted] anche limitativo perché eccezionale era [redacted] gamma [redacted] ri[redacted] vantate dal comico inglese scomparso ieri in Messico a soli 48 anni.

Ora aspettiamo **Slapstick** dove lavora accanto al grande Jerry Lewis per vederlo all'opera in [redacted] grande produzione girata con pienezza [redacted] mezzi [redacted] libertà di espressione. Del cinema ufficiale nutriva [redacted] sfiducia dopo l'insuc[redacted] regista **Io, [redacted] Geste [redacted] Legione straniera.** Ne attribuiva la colpa ai produttori che l'avevano massacrato (**«Hanno tagliato [redacted] la forma [redacted] lascia[redacted] tutto il contenuto»**).

Non era quindi un uomo facile questo comico inglese che la [redacted] e la televisione aveva[redacted] imposto [redacted] patria. Rifiutava, benché se ne servisse alla perfezione, il tipo del personaggio mostruoso (e il gobbo servitore Igor, detto Aigor, in **Frankenstein jr.** di Mel Brooks, era stato esemplare in merito). Tuttavia in [redacted] partecipazioni — **40 gradi all'ombra [redacted] in Italia** — aveva reagito con sconforto alla prospettiva di farne [redacted] macchietta.

Rimane il ricordo di un [redacted]mo brutto e delizioso, di un comico che idolatrava [redacted] perpetuava i Keaton, i Laurel, i Marx, di un protagonista colto delle [redacted] più scalcina[redacted]. In Italia avremmo avuto bisogno d'una personalità [redacted] sua tempra, un «Aigor» che strisciasse nell'ombra accanto [redacted] noi spettatori per riscuoterci con una risata da [redacted] le convenzioni. **p. per.**

MARTY FELDMAN

GALLERIE E MUSEI

ARALDO (via Chiomonte 3, tel. 331.784): oggi dalle 16 alle 18 mostra con opere di Liviana Peretto e Giorgio Alaimo.
[redacted] **ANTICA (L')** (via Volta 9, t. 515.834 - 549.041): Silografie di [redacted] primitivi del XV e XVI secolo. Incisioni di Grandi Maestri [redacted] XV [redacted] XVI secolo. Orario: 10-12,30; 16-19,30.
[redacted] **121** (Nizza 121): Silvio Brunetto. Oggi [redacted] 17 inaugurazione.
[redacted]**RTECENTRO-QUAGLINO:** Oleografie originali della «Belle Epoque».
ARTE CLUB (via Brofferio 3): R. Pasteris.
[redacted] (Inghilterra 27/E, 546.257): «Il fiore nella stampa dal [redacted] all'800».
BODDA (via Cavour [redacted] Rassegna d'arte: dipinti, antiquariato, [redacted] (aperto anche festivi).
BOTTISIO (c. [redacted] - t. 544.821): collettiva «I Maestri [redacted]».
CASA D'ARTE - Alpignano (via Cavour 9, t. 967.7447): [redacted] primo [redacted] e Marine di E. Paulucci.
[redacted]**RE D'ART** [redacted] - Paris Rue Tiffie, 27: dal 1° al 7 dic. Paolo Ambrosio, opere recenti.
CONTATTI D'ARTE ROCCHETTI (c. Garibaldi 155, Venaria): Leonardo Ambra.
CORVO BLU - Giaveno: C. Ricci.
DORIA: Vedute di montagna «'800/900».
EMMEDUE (Umberto, 10): E. Prochet.
FAMIJA [redacted]**RINEISA** (via Po 43, t. 830.575): Quair pass per Turin. Mostra pittura: Ciocca - Lusso - [redacted].
[redacted] **CARETTO** (via [redacted] Vittoria 10 - tel. 537.274): «Maestri fiamminghi [redacted] olandesi [redacted] XVI e XVII [redacted] - 72 [redacted]. [redacted] nov. - 5 dic. (ap. festivi).
GUERNICA (via XX [redacted] t. 543.362): Grafica moderna [redacted].
IDEOGRAMMA (De Gasp. 35): Gi[redacted].
LA CONCHIGLIA: Gigi Robiola.
LA 18 (c. Ca[redacted] 307, t. 890.046): Picasso: incisioni.
LOSANO - [redacted]: [redacted]ziella Dotti.
[redacted] (v. Arsenale 35, t. 537.448): 900 piemontese ieri e oggi.
PICCOLO REGIO: al Foyer del Piccolo Regio dal 18/11 al 19/12 mostra «Giu[redacted] - Giulio Ricordi corrispondenza e immagini [redacted]». Orario 10-12,30; 16-19.
PORTICI (tel. 886.476): personale Giorgio Sosso. Or.: 15,30-19,30.
[redacted]**ALAMON** (v. Magenta 25, 537.873): Salvador Dalì e Maestri internazionali.
SALETTA [redacted] (S. Agostino, [redacted]): [redacted] Rocchia - porcellane - dipinti.
S. GIORS: Gianni Sesia della [redacted] gni.
3 [redacted] (Maria Vittoria, 18): Presepi [redacted] fischietti di Artigiani Italiani. Acquerelli, grafiche, terracotte di Artisti piemontesi.
[redacted] (p. [redacted] 10, [redacted] 876.627 - 885.579): Smalti, sculture, disegni, dipinti dall'XI al [redacted].

ASSOCIAZIONE PIEMONTESE GALLERIE ARTE MODERNA

[redacted] Sergio Capellini, sculture.
A.I.C. (977.857): Calvan Mostra pers.
APPRODO (Bogino 17): Dominguez.
BERMAN (via Arcivescovado 9): Renzo Ravazzotti [redacted] e Laguna». Inaugurazione ore 17.
[redacted]**R - Moncalieri:** Biagio Scardino.
[redacted] (Bertola 31): [redacted] 18 inaug. Miniformato «Idea Regalo».
DAVICO: personale Giovanni Macciotta.
[redacted]**A:** Ivan Theimer.
FOGLIATO (Mazzini, 9): da albi e cartelle «Omaggio ad M. Quaglino».
[redacted] **SALZANO:** Antony De Witt (p. Carignano 2), orario 16-20.
GISSI (Solferino 2 - tel. 534.473): Enrico Baj personale (chiuso lunedì).
LA BUSSOLA (via [redacted] 9): [redacted] contemporanei.
LA[redacted] **- Asti:** F. Argirò, inaug.
LA PARISINA: Mario Calandri. Acquerelli. Ore 10-12,30; 16-20.
LE IMMAGINI: Maestri contemporanei.
NARCISO: acqueforti di Federica [redacted].
[redacted] (Lungopò Cadorna 1): Valentina Testa Casalnovo.
PIRRA (c. [redacted] 32, [redacted] 877.344): Enzo Faraoni.
LO [redacted] (v. M. Vittoria 2): Raul Viglione in opere ottocentesche. Aperto anche festivi.
[redacted] **VINCIGUERRA** (Rossini, 22): Casciaro, Delleani, Follini, Iroli, Maggi, Pasini, Tavernier.
[redacted] (535.963): Esposizio[redacted] presso Jolly Hotel Ambasciatori, 150 dipinti Maestri del 900, Asta [redacted] 6 dic. ore [redacted] Teatro Alfieri, Torino.
TUTTAGRAFICA (P. Carina 19): **Diario Bestiario**, di Arpino e Solfiantino.
MUSEO [redacted] (via [redacted]ta Teresa 5): ore 10-12; 15-18.
MUSEO NAZIONALE DEL CINEMA (Palazzo Chiablese): [redacted] 16 e 21,15 «E[redacted] notte» di François Truffaut con J. Bisset, V. Cortese, J.-P. Aumont (Francia 1973, col., min. 110).

2 RITMI
[redacted] GIVOLETTO - SAN GILLIO
Questa [redacted] ore 21 [redacted]
domani sera ore [redacted]
RAUL [redacted]

[redacted] NUOVO
FESTIVAL INTERNAZIONALE DI DANZA
«IL GESTO E L'ANIMA»
[redacted] 16
BALLET DU [redacted] THEATRE DE [redacted]
[redacted] da OSCAR [redacted]
Musiche di: Debussy, Suri, Nach, Ravel, Mahler, Poulenc, Attilio Stampone e musiche tradizionali [redacted]gentine. Coreografie [redacted] Araiz
Pren. C. M. d'Azeglio 17 - [redacted] 655.552

TEATRO COLOSSEO
[redacted]
IN PRIMA NAZIONALE
BRASIL TROPICAL
IL PIU' FAMOSO [redacted]TACOLO DEL MONDO
Stasera ore [redacted] - Domani ore 16-21
ULTIMI [redacted]RNI
POSTI NUMERATI [redacted] L. 20.000
Poltrone L. 10.000 - Galleria L. 7000
Prevendite presso la cassa del teatro: 10-12; [redacted]

[redacted] - T. [redacted]
I [redacted] DELLA [redacted]
a cura di
SUSANNA [redacted]
5 dicembre ore 18,30 e 21,30
ULTIMI 2 SPETTACOLI
«L'ELETTRONICA»
con LEDA LOJODICE
JEAN-PIERRE MARTAL
ROBERTO MEDDU
e «I balletti di Susanna Egri»
Coreog. [redacted] S. [redacted] e A. [redacted]
presenta
VITTORIA [redacted]
Tel. 544562

LA COMETA
[redacted]
Stasera per i giovani
SUPERDISCOTECA
[redacted]
[redacted] FOLK
Domani pomeriggio RON
[redacted] Solo sera
FOLKLORE DI [redacted]

BERMAN
Via Arcivescovado 9
RENZO [redacted]
[redacted]
Inaugurazione [redacted] 17

LUNEDI' 6 ORE [redacted] PRECISE AL
[redacted]
150 [redacted] maestri [redacted]
Esposizione Hotel Ambasciatori
C. Vittorio 104 - Tel. 011/5752
dal 2 al 5 dicembre [redacted] 10-23
Sant'Agostino
V. S. Agostino 5 - T. 535.963

ITALIA - Tel 696.40.21
questa [redacted] ore 21,15
domani ore 16,30
GIPO
«Le miserie [redacted] Monssù Travet»
ULTIMI 2 GIORNI

TEATRO COLOSSEO
Via [redacted] 71 - TORINO - Tel. 65.10.34
UNICO CONCERTO di
[redacted]
Mercoledì [redacted] dicembre
[redacted]
Posti numerati
[redacted] L. 10.000
Poltrone L. 7000
Prevendite presso la cassa [redacted] teatro; dalle 10-12; 15-19

Vivi anche tu la [redacted] musica [redacted]
[redacted]
[redacted] - Tutte le [redacted]
Via Rossini 14 - T. [redacted]

CIGNO [redacted]
Liscio con l'orch. spettacolo
RUSTEGHI FOLK
stasera ore 21 domani 15,30 e [redacted]
V. Cercenasco 13 - Tel. 61.72.66

TEATRO ARALDO
Consorzio Iniziative Teatrali
Rassegna di teatro per ragazzi
UICHEND
Compagnia del Bagatto
oggi alle ore 15,30 Racconti
domani alle ore 16 La Nanenà

COLLINS
Corso Vittorio 64 - Tel 54.60.42
[redacted] 21,30
[redacted]
Aperto tutte le sere

JIMMY'Z
DISCO E FUN
C. Moncalieri 65 - [redacted]

LE [redacted]
V. S. Massimo [redacted] - Tel 830775
[redacted] 15,30 ingresso libero
BALLO LISCIO
[redacted] ballo per tutti
[redacted]

Y
[redacted] Vinzaglio 3
Tel. 511.736
ore 21,30
FRANCIS DAY
aperto tutte le sere

[redacted]
CHIVASSO
ore 21 BALLO [redacted]
GRUPPO 7
[redacted] ore 16 Discoteca

GrP
LUNEDI' ore 20,30
IN DIRETTA DAL PALASPORT
GLI INCONTRI DI TENNIS
McEnroe - Wilander
Rinaldini - C. Panatta

Rete uno

12,30 **Check Up,** rubrica [illegible] medi-[illegible]
13,30 **Telegiornale**
14 — **Assassinio sull'Orient Express,** di Sidney Lumet, con Albert Finney, Lauren Bacall, Ingrid Bergman, Martin Balsam, Jacqueline Bisset, Sean Connery. Inghilterra, giallo 1973 — *Una bambi[illegible] nel 1930 a Long Island viene rapita e uccisa nonostante la madre abbia pagato il riscatto. La madre [illegible] dal dispiacere, [illegible] padre ed una cameriera sospettata [illegible] complicità con i rapitori, si suicidano. Anni dopo sull'Orient Express viene ucciso il mandante [illegible] rapimento. Poirot indaga per cercare il colpevole tra i tantissimi passeggeri*
16,10 [illegible] **musica**
17 — **Tg1 flash**
17,05 **Avventure e amori di Nero,** [illegible] di leva, cartoni animati
17,20 **Ciacson,** rotocalco [illegible] auto e turismo
18,10 **Estrazioni del** [illegible]
18,15 **Le ragioni della speranza**
18,25 **Speciale Parlamento**
18,50 **Happy Magic,** un programma di musica leggera, telefilm, varietà [illegible] circo presentato [illegible] Sammy Barbot. La ventiquattresima puntata del varietà ospita per la parte musicale Teresa De Sio, Garbo e Pupo. Liana Orfei continua [illegible] illustrare il suo bestiario fantastico. Nel corso del programma: **Happy Days,** telefilm
19,45 **Almanacco del giorno dopo**
20 — **Telegiornale**
20,30 **Fantastico 3,** varietà abbinato alla Lotteria Italia. Con Corrado, Raffaella Carrà, Renato Zero, Gigi Sabani, Ramona Dell'Abate, Marina Perzy. Regia [illegible] Enzo Trapani. Decima puntata
22,05 **Telegiornale**
22,15 **Casi clinici,** documenti. Se[illegible] episodio: I Dieci giorni [illegible] Giovanna — *Si parla oggi [illegible] tumore alla mammella attraverso l'intervista al professor Veronesi [illegible] la cronaca del calvario della paziente Giovanna, entrata in clinica psichicamente distrutta [illegible] uscì[illegible] sorretta [illegible] speranza. Un discorso [illegible] parte verrà fatto riguardo alla prevenzione*
23,30 **Tg1** [illegible]

Rete due

12,30 **Tg2 favorevole o contrario,** opinioni a confronto
13 — **Tg2 ore tredici**
13,30 **Tg2 scoop,** tra cultura, spettacolo e [illegible] attualità, a cura [illegible] Luca Airoldi e Antonio Lubrano
14 — **Scuola aperta,** settimanale di problemi educativi
14,25 Da Firenze: **Calcio:** [illegible] dell'incontro **Italia-Romania,** campionato d'Europa
16,15 **Il dado magico,** rotocalco del [illegible] in diretta da Roma
17,30 **Tg2 flash**
17,35 **Estrazioni del Lotto**
18 — **Tg2 Atlante:** I regni perduti
18,30 **Tg2 sportsera**
18,40 In diretta dagli studi della Fiera [illegible] Milano: [illegible] - **Il sistemone,** [illegible] programma a quiz presentato da Gianni Minà
19,45 **Tg2**
20,30 **Bianco rosso blu,** sceneggiato. Con Anne Canovas, Bernard Giraudeau. Quarta puntata: La sciarpa [illegible] Coblenza — *Anne si accorge [illegible] essere incinta, ed è più abbattuta che mai avendo per[illegible] ogni speranza di ricevere la sciarpa che [illegible] darà notizie dell'amato. Anche Judith aspetta: ha deciso di morire se la sciarpa sarà nera. Intanto il padre di quest'ultima, pur convinto [illegible] metà, abbandona i Giacobini e se ne pente. Un giorno [illegible] sciarpa finalmente arriva, ed [illegible] bianca. Poco tempo dopo Anna dà alla luce [illegible] figlio*
[illegible] 21,25 **Quiller memorandum,** di Michael Anderson, con Alec Guinness, George Segal, Max Von Sydow, Senta Berger, George Sanders. Inghilterra, spionaggio 1966 — *L'agente Quiller, non troppo abile, viene mandato in Germania ad indagare su di una emergente associazione di neonazisti probabilmente responsabile [illegible] morte di un suo collega. L'agente decide di farsi scoprire per contattare i neonazisti che infatti poco dopo lo rapiscono per estorcergli informazioni. Poi i rapitori lasciano Quiller libero nella speranza di [illegible] mossa falsa, ma lui fa invece [illegible] giusta*
22,15 **Telegiornale**
22,20 [illegible] **Memorandum,** [illegible] condo tempo
23,15 **Un tempo di una partita [illegible] campionato A1 [illegible] pallacanestro**
23,55 **Tg2 stanotte**

Rete tre

16,50 **Vieni, c'è [illegible] tesoro [illegible] bosco,** documenti
17,15 **La notte senza legge,** [illegible] André De Toth, con Robert Ryan, Burl Ives, Tina Louise. Usa, western 1958 — *Un allevatore litigioso fa [illegible] guerra [illegible] un vicino. Poi i due si interrompono dopo l'arrivo in città di un disertore ferito e della [illegible] banda. Il primo accetta pur [illegible] salvare i concittadini, di accompagnare il disertore e i suoi alla ricerca di un passo*
19 — **Tg3 - Intervallo con** [illegible] **Pinotto,** cartoni animati
19,35 **Il pollice,** programmi visti e da vedere sulla Rete Tre
20,05 **Tuttinscena - Cineteca:** I mestieri dello spettacolo. Undicesima puntata: Ballerini, documenti
20,40 **Mamma li turchi!,** sceneggiato. Seconda ed ultima puntata — *Si narrano due leggende che hanno per sfondo le feroci incursioni [illegible] pirati in Sicilia nel XVI secolo*
21,35 **Intorno a casa nostra:** Raimondo D'Aronco architetto, documenti
22,05 **Tg3 - Intervallo con Gianni [illegible] Pinotto,** cartoni animati
22,40 **Concerto in folk**

Svizzera

14,50 **Seconda [illegible] con [illegible] professor Leon Schwartsenberger,** replica
16,15 **Per i più piccoli:** La bottega del signor Pietro, dove si vendono realtà [illegible] fantasia, replica
16,35 **Le due facce della verità,** telefilm
17,25 **Music Mag,** suoni e immagini degli Anni Ottanta
18 — **Oggi sabato,** incontri d'attualità
18,45 **Telegiornale**
19,50 **Il Regionale,** rassegna di [illegible] [illegible] avvenimenti della Svizzera Italiana
20,15 **Telegiornale**
FILM 20,40 **Se [illegible] estr[illegible] gentile con me...,** di Dirk Sanders, con Karen Blanguernon, Leslie Bados. Francia, commedia 1968 — *Un fotografo di provincia cerca il successo [illegible] Parigi. Sua moglie, divenuta [illegible] ricercata fotomodella, resiste a tutte [illegible] lusinghe di vari corteggiatori per [illegible] suo. Più tardi i due coniugi, la cui unione era [illegible] minata dall'orgoglio, [illegible] riuniscono*
22,15 **Telegiornale**
22,25 **Lo sport - Telegiornale**

Italia1 (Antenna Nord) 58-41-25-23.

13,50 **Il pescatore,** rubrica [illegible] pesca [illegible] cura di Max Del [illegible]
14 — **Chips,** telefilm
14,50 **Arrivano le spose,** telefilm
15,40 **Jerry Lewis show,** varietà
16,45 **Bim [illegible] Bam,** per i ragazzi: **I Superamici,** cartoni animati
17,30 **Quella [illegible] nella prateria,** telefilm
18,30 **Ellery Queen,** telefilm
19,30 **Buck Rogers,** telefilm
FILM 20,30 **D[illegible] v'insegno come si seduce un uomo,** [illegible] Richard Quine, con Tony Curtis, Natalie Wood, Lauren Bacall. Usa, commedia 1964 — *Per ottenere un'intervista da una psichiatra che ha scritto [illegible] libro [illegible] successo sul comportamento sessuale femminile, un giornalista assume un'altra identità*
FILM 22,30 **Diana la cortigiana,** con La[illegible] Turner, Pedro Armendariz. Usa, avventuroso 1955 — *Intrighi alla corte di Francia. Enrico sposa Caterina de' Medici, ma [illegible] ma bella contessa Diana, sposata con [illegible] nobile traditore del regno.*
24 — **Laverne e Shirley,** telefilm
0,30 **Montecarlo show**
1,30 **Ellery Queen,** telefilm

Montecarlo

14,30 **Boris Godunov,** sceneggiato. Con Turi Ferro, Luigi Vannucchi. Regia [illegible] Giuliana Berlinguer. Prima puntata — *Nel febbraio del 1598, [illegible] [illegible] mese dalla morte dello Zar, si scatena [illegible] lotta per [illegible] successione*
15,40 **Cronaca [illegible] [illegible] avvenimento sportivo**
17,55 **I gioielli del settimo continente,** documentario
18,30 **Notizie flash - Bollettino [illegible] teorologico**
18,35 **Moda Boom,** rubrica presentata da Lea Pericoli
19,05 **Shopping,** guida agli acquisti presentata [illegible] Paola Protasi
19,20 **Telemenù,** una ricetta [illegible] giorno e utilissimi consigli di cucina presentati [illegible] Wilma De Angelis - **Oroscopo**
19,30 [illegible] **di sapone,** telefilm
FILM 20,30 **Gli [illegible]uri di [illegible] bionde,** di Milos Forman, con Hana Breichova, Vladimir Pucholt. Cecoslovacchia, drammatico 1965
22 — [illegible] **Boccaperta,** settimanale satirico d'attualità e opinione
23 — [illegible] **School,** telefilm - Al termine: **Notiziario - Oroscopo - [illegible] meteorologico**

Capodistria

17,05 [illegible]
17,10 **Campionato jugoslavo [illegible] calcio**
18,40 **Il ritorno dell'ispettore Bluey,** telefilm
19,30 **Telegiornale - Punto d'incontro**
20,15 **Cosmos,** documentario sulla ricerca nello spazio
21,15 **Telegiornale - Tuttoggi**
21,30 **Ultimo atto,** sceneggiato. Prima puntata — [illegible] [illegible] *l'operazione dei servizi segreti dell'Esercito Popolare di Liberazione per catturare Mihajlovic, colonnello dell'esercito regio che nel 1941, dopo l'occupazione della Jugoslavia, cominciò [illegible] organizzare le truppe d'appoggio [illegible] nazisti. Col grado di generale Mihajlovic divenne in [illegible] guito ministro del regio go[illegible] in esilio [illegible] Londra. Rifiutò di unirsi ai partigiani e stipulò accordi con nazisti e fascisti per operazioni congiunte contro di loro. Alla fi[illegible] della guerra [illegible] rifugiò in montagna, [illegible] [illegible] catturato non senza un po' di fati[illegible] Venne giustiziato nel 1946*

il meglio alla radio

UNO (FM 92, 1)

14,03 [illegible] **musicale**
14,15 Da Firenze **Italia-Romania** per la qualificazione al campionato d'Europa. Radiocronisti: Enrico Ameri, Sandro Ciotti, Ezio Luzzi
16,25 **Punto d'incontro.** I problemi dell'emarginazione di Giuliana Berardinelli
17,30 [illegible] **siamo anche noi.** Programma per i più giovani di Paola Scarabelli
18 — **Obiettivo Europa.** Colloqui trisettimanali condotti da Giuseppe Liuccio
18,30 **Rapporto confidenziale.** Fatti [illegible] misfatti [illegible] star di Hollywood
19,30 [illegible] **jazz** [illegible] Dallo swing al bop [illegible] Vittorio Castelli
20 — **Black-out.** Programma [illegible] Guido Sacerdote, Luciano Salce, Italo Terzoli e Enrico Vaime (replica)
20,40 [illegible] **aperta.** Primi piani dello spettacolo: è [illegible] scena Patrizia De Clara
21,03 **«S» come** [illegible] Divagazioni e attualità mediche di Luciano Sterpellone
21,30 **Giallo sera.** Radiodrammi [illegible] brividi, emozioni, suspense (replica)
22,28 Teatrino: **L'Italia [illegible] narratori stranieri:** «Il figlio di Tiziano» di Alfred de Musset

DUE (FM 95,6)

13,41 **Sound Track.** Curiosità, informazioni, ricordi di vecchi [illegible] nuovi film [illegible] della loro musiche presentati da Francesco Va[illegible]
15 — **Cigno [illegible] Pesaro, Cignale di Lugo.** Originale radiofonico [illegible] 13 puntate di Giuseppe Lazzari
15,42 [illegible] **Parade.** Presenta Luciana Biondi
17,02 [illegible] [illegible] [illegible] con Donatella Moretti
17,32 Invito a teatro: [illegible] **in giardino.** Due [illegible]pi di Peter Nichols, con Maria Fabbri, Gabriele Ferzetti, Grazia Maria Spina, Roberto Bisacco
19,50 **Protagonisti [illegible] jazz.** Ritratti musicali, confronti stilistici, jazz dal vivo (1ª parte)
21 — Festival di Salisburgo: **Concerto [illegible] nico** diretto [illegible] Herbert von Karajan
22,50 **Protagonisti del jazz.** L'attualità discografica editoriale concertistica (2ª parte)

TRE (FM 98,2)

13 — **Pomeriggio musicale** a cura [illegible] Pierluigi Tabasso
17 — **Spazio Tre.** Musica e attualità culturali presentate [illegible] Rita Guerricchio
20 — **Pranzo [illegible] otto.** Musiche e canzoni soprattutto di ieri
21,10 **Fantasie dell'800**
22,25 **L'origine [illegible] [illegible]** Conversazione di Giusto Benedetti [illegible] Silvano Scamerini
23 — [illegible] **jazz.** Improvvisazione e creatività nella musica

G. R. P. Canali 42-60-66

14,30 **Molti sogni per le strade,** [illegible] Mario Camerini, con Anna Magnani, Massimo Girotti. Italia, commedia 1947 — *Un operaio disoccupato ruba per disperazione la macchina [illegible] un industriale. Poi si pente e la riporta in garage. Intanto però [illegible] moglie [illegible] ha denunciato [illegible] polizia, [illegible] quando viene a sapere del ravvedimento del marito ritira la denuncia. I due fanno pace [illegible] lui trova finalmente [illegible] lavoro*
16 — **Vincente e piazzato**
16,30 **Grp spettacoli**
16,35 **Il pranzo è servito,** lezioni [illegible] cucina
17,05 **I racconti della prateria,** telefilm
18,05 **Le avventure di Lupin III,** cartoni animati
18,35 **Cartoni animati**
19,05 **Grp flash**
19,30 **Pagina speciale,** attualità
19,45 **[illegible] antenati,** cartoni animati
20,15 **Il [illegible] parlante,** cabaret con Beppe Grillo
20,30 **[illegible]: La [illegible] del cugino Munley,** telefilm — *Un cantante girovago che si scopre essere parente alla lontana dei protagonisti della serie, si fa vivo al ranch e regala un po' [illegible] esibizioni di musica country. E' anche coinvolto in [illegible] rissa che prevede l'intervento [illegible] Ben e figli*
FILM 21,30 **L'armata degli eroi,** di Jean-Pierre Melville, con Lino Ventura, Claude Mann. Francia, drammatico 1970 — *Storia di alcuni partigiani francesi. Il capo viene catturato dai tedeschi e salvato [illegible] una ragazza. La stessa però tradisce [illegible] viene giustiziata [illegible] compagni quando i collaborazionisti cominciano [illegible] ricattarla. Nei cinque anni di guerra i protagonisti cadono tutti ad uno ad uno*
23,10 **Il Grillo parlante,** [illegible]
23,15 **Grp flash**
23,30 **La donna bionica,** telefilm
0,35 **[illegible] giornali [illegible] oggi,** [illegible] gna della stampa cittadina
1 — **[illegible] tv,** automobilismo
FILM 2,30 **I vincitori,** [illegible] Carl Foreman, [illegible] Albert Finley, Senta Berger. Inghilterra, guerra 1968 — *E' un po' il rovescio della medaglia della guerra tra americani [illegible] tedeschi in patria. Si vede come gli americani si comportarono meglio, ma [illegible] vede anche [illegible] la guerra sia sempre una brutta cosa*
FILM 4 — **[illegible] di provincia,** commedia

Canale 5 Canali 32-36-43-61-69

12 — **Il grande sport di Canale** [illegible]
14,30 **Le [illegible] ragazze,** [illegible] Susan Saint James, [illegible] Eden. Telefilm
16,30 **Galactica,** telefilm
17,30 **Il circo di Sbirulino,** varietà
18,30 **Ridiamoci sopra,** varietà. Con Franco Franchi, Ciccio Ingrassia, Nadia Cassini
19,30 **[illegible]lias,** telefilm
20,30 **[illegible]: Benitez-Hearns, campionato [illegible] pesi [illegible] junior**
22,30 **Alla conquista del West,** telefilm
23,30 [illegible]
0,30 **Magnum P.I.,** telefilm
FILM 1 — **Operazione terrore,** di Blake Edwards, con Glenn Ford, Lee Remick, Stephanie Powers. Usa, poliziesco 1962

R.T.A. Canali 62-31

14 — **Il detective,** telefilm
15 — **Side Street,** telefilm
FILM 16 — **La [illegible] viene dal cielo,** [illegible] Akos von Rathony, [illegible] Vera Carmi, Sandro Ruffini. Italia commedia 1942 — *Un'artista di varietà di infimo ordine trova un gioiello che un ladro temendo di [illegible] scoperto ha nascosto. Ne [illegible] vari divertenti equivoci e nasce anche la love story tra lei e [illegible] ricco professionista*
17,30 **Le favole della foresta,** cartoni animati
18 — **Dall'Atlantico al Pacifico,** telefilm
19 — **Natura selvaggia,** documentario
19,30 **Notiziario**
20 — **Il detective,** telefilm
FILM 21 — **Ricatto alla mala,** di Antonio Isasi, con Christopher Mitchum, Olivia Hussey. Spagna giallo 1972 — *Un giovane [illegible] per vendicare la morte [illegible] padre giura di ucciderne l'assassino, pezzo grosso della mafia. Intanto comincia col rapirgli [illegible] figlia, [illegible] poco a poco s'innamora di lei. Lui rinuncia alla vendetta e parte*
22,30 **Dall'Atlantico al Pacifico,** telefilm
23,30 [illegible]

Telestudio (Retequattro) Canali 24-45

14 — **Ciranda De Pedra,** sceneggiato
14,50 **Il virginiano,** telefilm
16 — **Firehouse,** telefilm
16,30 **Topolino show,** i cartoni animati [illegible] Walt Disney
16,55 **[illegible] [illegible] verde,** giochi [illegible] premi per i ragazzi
18,05 **Topolino show,** seconda parte
18,30 **La squadriglia delle [illegible] nere,** telefilm
19,30 **Dynasty,** telefilm
20,30 **La famiglia Bradford,** telefilm
FILM 21,30 **Non aver paura delle tenebre,** [illegible] John Newland, [illegible] Jim Hutton, Barbara Anderson. Usa, drammatico 1973 — *Una giovane coppia eredi- [illegible] [illegible] solita vecchia casa. Qui, di fianco al camino, c'è [illegible] porta sbarrata [illegible] chiusa da vari lucchetti. Marito [illegible] [illegible] gile incuriositi la aprono [illegible] tra l'altro vi trovano creature che li toccano chiamandoli per [illegible] e un volto rugoso che riempie tutti [illegible] terrore*
23,30 **Maurizio Costanzo show,** varietà
FILM 24 — **La [illegible] della calda terra,** di Jean M. Forqué, con Laura Gemser, Stuart Withman. Spagna, sexy 1978

Quarta Rete Canali 22-35-67

14,30 **L'uomo [illegible] la valigia,** telefilm
15,30 **[illegible] Sigma,** cartoni animati
16 — **Tutto motori,** rotocalco [illegible] automobilismo internazionale
17 — **Cartoni animati**
17,30 **Filmati musicali a richiesta**
18 — **Discorriere,** musicale
18,30 **Zambot 3,** cartoni animati
19 — **La fabbrica di Topolino,** i cartoni animati di Walt Disney
20 — **Amore mio,** telefilm
FILM 21 — **Pranzo [illegible] Pasqua,** di Melville Shavelson, [illegible] Charlton Heston, Gabriella Pallotta. [illegible] commedia [illegible] — *Mentre Roma [illegible] occupata [illegible] [illegible] schi due soldati americani hanno il compito di stabilirsi presso una famiglia per [illegible] cogliere informazioni e spedirle ad Anzio tramite piccioni viaggiatori. Ma durante il pranzo di Pasqua si mangiano i piccioni [illegible] i due decidono [illegible] di sostituirli ad altri rubati ai tedeschi. Nascono vari equivoci che causano tra l'altro una vittoriosa [illegible] [illegible] degli Alleati*
22,45 **Astropanorama**
22,50 **Rotociclo**
23,20 **I Collaboratori,** telefilm
FILM 0,30 Titolo non pervenuto

Teleradio city Canale 63

13,50 **La strana coppia,** telefilm
14,20 **Capitani e re,** telefilm
15,15 **Quella casa nella prateria,** telefilm
16,15 **[illegible] superstar,** per i [illegible] gazzi
17 — **Cartoni animati**
18,50 **Smart,** rubrica cinematografica
19 — **Custer,** telefilm
20 — **La famiglia Smith,** telefilm
20,20 **[illegible]le strade [illegible] California,** telefilm
FILM 21,30 **Hotel Sahara,** [illegible] Ken Annakin, [illegible] Yvonne De Carlo, Inghilterra, commedia 1951 — *Durante [illegible] seconda guerra [illegible] mondiale l'Hotel Sahara si trova in un punto strategico che di volta in volta viene conquistato da italiani, tedeschi, inglesi [illegible] francesi. I proprietari, [illegible] coppia di egiziani, cercano di tenerseli buoni tutti fino al sospirato giorno dell'armistizio*
23 — [illegible]
23,30 **Asta di antiquariato,** asta telefonica

Quinta Rete Canale 47

13 — **Gran Bazar,** varia merce in vendita in diretta a prezzi scontatissimi con Marisa Del Frate
FILM 15 — **Uomo avvisato mezzo [illegible] mazzato, parola di Spirito Santo,** di Giulio Carmineo, [illegible] Gianni Garko, Pilar Velasquez. [illegible] western 1972 — *Per interesse [illegible] per una ragazza, il pistolero Spirito Santo aiuta [illegible] presidente messicano deposto [illegible] [illegible] generale a ritornare al governo della nazione*
16,30 **Operazione sottoveste,** telefilm
17 — **Ryu,** cartoni animati
17,30 **Cartoni animati**
18,30 **Combat,** telefilm
19,30 **Una famiglia intraprendente,** telefilm
20 — **Operazione sottoveste,** telefilm
FILM 20,30 **[illegible] al sole,** [illegible] King Vidor, con Gregory Peck, Jennifer Jones, Joseph Cotten. [illegible] western 1948
22,15 **Al banco [illegible] difesa,** telefilm
FILM 23,15 **Il [illegible] non ha confini,** con Rod Cameron. Inghilterra avventuroso 1957
[illegible] 0,45 **Club privé per coppie raffinate,** Francia sexy 1973

Videogruppo Canali 52-54-57

14 — **[illegible] antiquariato,** asta telefonica
16 — **Rin Tin Tin,** telefilm
16,30 **Le avventure dell'Ape Magà,** cartoni animati
17 — **Sampei,** cartoni animati.
17,30 **[illegible] machine,** cartoni animati
18 — **Rin Tin Tin,** telefilm
18,30 **Il discorriere,** musicale
18,50 **Guida [illegible] sopravvivenza,** piccoli annunci economici in [illegible] per telefono [illegible] Francesca Audero
19 — **Videonotizie**
19,30 **Il T[illegible] minuti,** attualità
[illegible] — **Dottor Kildare,** telefilm
FILM 20,30 **Le pillole di Ercole,** di Lucia- [illegible] Salce, con Nino Manfredi, Andreina Pagnani. Italia, commedia 1960 — *Un medico beve inconsapevolmente un afrodisiaco [illegible] ha rapporti con la moglie di un conoscente. Questi per vendetta cerca di andare con la moglie del medico che per liquidarlo se ne procura una finta*
22,30 **Six million dollars [illegible]** telefilm
23,30 **Videonotizie**
[illegible] 24 — Titolo non pervenuto in tempo utile

Tele Subalpina Canale 46

14,30 **Missione che dà vita**
FILM 15 — **[illegible] battaglia,** Francia drammatico 1934
FILM 16,30 **Preferisco andare a piedi**
18 — **Quiz e fantasia**
19,40 **Cartoni [illegible]**
19,10 **Il giorno del Signore,** rubrica religiosa
19,25 **[illegible] ventaglio,** rassegna stampa
19,45 **Megaloman,** telefilm
[illegible] 20,30 **Il capitano,** di E. Sloman, con Gary Cooper
FILM 22 — **Mano veloce,** con Stewart Granger. Germania [illegible]

Tv Flash Canali 39-26

[illegible] 15,30 **Ho scherzato [illegible] [illegible] moglie,** con D. Gelin. Francia commedia 1961
FILM 17 — **[illegible] valanga dei Sioux,** con Vincent Edwards. Usa western 1951
18,35 [illegible]
19,15 **Videouno notizie**
19,30 **Anteprima sport**
19,50 **Stars on ice**
20,45 **Kronos,** telefilm
21,35 Titolo [illegible] pervenuto in tempo utile
23 — **Videouno notizie**
FILM 23,15 [illegible] [illegible] [illegible] [illegible] **moglie,** replica

Primantenna Canali 37-44

14,30 **Suspense,** telefilm
15 — **Superclassifica show,** i filmati delle canzoni della hit parade
16 — **Telemarket,** mercatino di novità
18 — **Fumetti in tv**
18,30 **Ragazzi in gamba,** telefilm
19 — **Lo sport**
20 — **New Scotland Yard,** telefilm
FILM 21 — Titolo non pervenuto in tempo utile
23 — **[illegible] nuove [illegible] [illegible] Vidocq,** sceneggiato
FILM 24 — Titolo non pervenuto in tempo utile

Studio Nord Canali 51-56-68

FILM 14 — **[illegible] ti scorderò,** con Paolo Carlini. Italia commedia 1955
15,45 **Filmati musicali**
FILM 16,15 **Donne e veleni,** [illegible] Claudette Colbert. [illegible] drammatico 1948
18 — **Bomfrey,** cartoni animati
19,05 **Giorno dopo giorno,** almanacco
19,15 **Canavese oggi**
20,10 **Squadra segreta,** telefilm
[illegible] 20,40 **Il [illegible]nde cerimoniale,** Francia drammatico 1968
22,30 **La squadra segreta,** telefilm
FILM 23 — Titolo non pervenuto in tempo utile

Telecupole Canali 27,500-64

14,30 **Video, musicale.** Con Graziella Porro
15 — **Ryan,** telefilm
16 — **George,** telefilm
16,30 **Gli invincibili,** telefilm
17,30 **Hockey**
20,30 **Progetto Ufo,** telefilm
FILM 21,30 **Per qualche d[illegible] in meno,** di Mario Mattoli. [illegible] [illegible] media [illegible] — *Parodia [illegible] stern del più noto «Per qualche dollaro in più»*
23 — **Police Surgeon,** [illegible]
FILM 23,30 **Dottor Cyclops** di Ernest Schoedsak, con A. Dekker. Usa fantascienza 1950

A3 Piemonte 33-25-27-71-39

14,30 **Ryan,** telefilm
15,30 **Le avventure [illegible] Lupin III,** cartoni animati
16 — **Un nuovo modo di...**
19,50 **Flash cinema tv**
20 — **Il mondo [illegible] Shirley,** telefilm
20,20 **Il Grillo parlante,** cabaret
20,30 Titolo [illegible] pervenuto in tempo utile
22,30 **Il mondo [illegible] Shirley,** telefilm
22,50 **[illegible] [illegible] parlante,** cabaret
23 — Titolo non pervenuto in tempo utile

STAMPA SERA

CRITICA / PUBBLICO

CRITICA		PUBBLICO	
Capolavoro	★★★★★	Eccezionale	●●●●●
Ottimo	★★★★	Successo	●●●●
Favorevole	★★★	Consenso	●●●
Discusso	★★	Discordi	●●
Mediocre	★	Scarso	●

PRIME VISIONI

Ambrosio — c. Vitt. Emanuele 52 — Tel. 547.007 — Lire 4500
Pink Floyd The wall, di Alan Parker (Usa-Colori) — La storia della musica e del [illegible] del celebre complesso inglese, attraverso una vicenda romanzata. Non vietato **Musicale**
15,10; 17; 18,40; 20,30; 22,30 ★★★/●●●

Ariston — v. Lagrange 31 — Tel. 546.547 — Lire 4500
Porky's (Questi pazzi pazzi porcelloni!), di Bob Clarck, con Kim Cattrall, Scott Colomby — Ambientate negli Anni 50 le vicende di un gruppo di adolescenti alle prese con i vari aspetti della vita. V. 14 **Commedia**
15,15; 17,20; 19; 20,50; 22,40 ★★/●●●●●

Artecchino — c. Sommeiller 22 — Tel. 537.190 — Lire 4500
[illegible], Dario Argento, con A. Francosa, D. Nicolodi, G. Gemma (Italia-Colori) — A Roma arriva scrittore americano di gialli. Misterioso assassino commette delitti sulla traccia del suo ultimo romanzo. Viet. 18. **Giallo**
15; 16,55; 18,45; 20,35; 22,30 ★★/●●●●●

Astor — v. Vinti 8 — Tel. 519.816 — Lire 4.000
Entity, di Sidney Furie, con Barbara Hershey, Ron Silver (Usa-Colori) — Una donna viene violata da entità invisibile e inafferrabile: realtà soprannaturale o comune isteria? **Horror**
Viet. 14.
15,30; 17,55; 20,15; 22,30 ★★★/●●●●

Augustus — p. C.L.N. 248 — Tel. 530.714 — Lire 4500
La cosa, di John Carpentar, con Kurt Russel (Usa Colori — Ritorno in chiave moderna di «La cosa da un altro mondo», con protagonista un gigantesco bambinoide venuto da un pianeta lontano. Viet. 18 **Fantascienza**
14,40; 16,30; 18,30; 20,20; 22,30 ★★★/●●●●

Capitol — v. S. Quintino 34 — Tel. 542.369 — Lire 4500
Classe 1984, di Mark Lester, con Perry King, Timothy Van Patten, Roddy McDowall (Usa - Colori) — In un clima di esasperata violenza, cinque allievi stuprano la moglie del professore, e lui li uccide uno a uno. Viet. 14 **Drammatico**
14,40; 16,40; 18,40; 20,40; 22,40 ★★/●●●●

Centrale D'ESSAI — v. C. Alberto 37 — Tel. 548.116 — Lire 4000
La notte di San Lorenzo, di Paolo e Vittorio Taviani, con O. Antonutti, M. Lozano, C. Bigali (Italia-Colori) — La storia di un paese di campagna travolto dai tragici eventi del '44, raccontata [illegible] una donna. **Drammatico**
16,30; 18,30; 20,30; 22,30 ★★★★★/●●●

Cristallo — v. Cibrario 5 — Tel. 696.71.40 — Lire 4500
Grand Hotel Excelsior di Castellano e Pipolo, con A. Celentano, E. Montesano, D. Abatantuono, C. Verdone, E. Giorgi (Italia-Colori) — Tanti strani tipi e personaggi per tanti comici riuniti insieme in un grande e ricco hotel. Non vietato. **Commedia**
16,10; 18,20; 20,20; 22,30 ★★/●●●●●

Doria — v. Grameglia — Tel. 562.402 — Lire 4500
Victor Victoria, di Blake Edwards, con Julie Andrews, James Garner (G.B.-Colori) — Cantante per [illegible] si finge uomo travestito da [illegible]. Guai [illegible] equivoci sono [illegible]abili. Vietato 14 **Commedia**
15,15; 17,45; 20; 22,30 ★★★/●●●●

Gioiello — v. C. Colombo 37 — Tel. 500.780 — [illegible]4000
La capra, di Francis Veber, con Gérard Depardieu, Pierre Richard (Francia - Colori) — Giovane maldestro e sfortunato in coppia con investigatore alla ricerca di svanita eredittera dispersa nella foresta sudamericana. Non viet. **Commedia**
16,30; 18,30; 20,30; 22,30 ★★/●●●●

Keller STUDIO — v.le Mat. Cadorna 1 — Tel. 215.813 — Lire 4500
Professione... giocattolo, di Francis Veber, con Pierre Richard, Michele Bouquet, Fabrice Greco (Francia-Colori) — Figlio vizioso di ricco industriale stanco dei soliti giochi si fa comprare un giornalista. Non vietato. **Commedia satirica**
16; 17,45; 19,30; 21,15; 23 ★★★/●●

Ideal — c. Racconis 4 — Tel. 541.923 — Lire 4500
Grand Hotel Excelsior, di Castellano e Pipolo, con A. Celentano, E. Montesano, D. Abatantuono, C. Verdone, E. Giorgi (Italia-Colori) — Tanti strani tipi e personaggi per tanti comici riuniti insieme in un grande e ricco hotel. Non vietato. **Commedia**
16,10; 18,15; 20,20; 22,30 ★★/●●●●●

Lilliput — v. XX Settembre, 18 bis — Tel. 537.100 — Lire 4500
Tempesta, di Paul Mazursky, [illegible] John Cassavetes, Gena Rowlands, Vittorio Gassman, Susan Sarandon (Usa-Colori) — La [illegible] di un [illegible] che tenta di trasformare in realtà il sogno del suo desiderio. Non vietato **Commedia drammatica**
14,30; 17,10; 19,50; 22,30 ★★/●●●

Lux — Gall. S. Federico — Tel. 541.253 — Lire 4500
Sogni mostruosamente proibiti, di Neri Parenti, con Paolo Villaggio, Janet Agren, Alessandro Haber (Italia-Colori) — Divertenti e tragicomiche avventure del timido personaggio nei panni di Superman. Non vietato **Commedia**
15,15; 17,10; 19; 20,50; 22,40 ★/●●●●

[illegible] — Tel. 518.000 — Lire 4000
Dio li fa poi li accoppia, di Steno, con Johnny Dorelli, Lino Banfi, Marina Suma (Italia-Colori) — Simpatico prete viene violentato da bella e spregiudicata ragazza. Divertenti equivoci ed inesauribili gags. Non viet. **Commedia**
15,30; 17,15; 19; 20,40; 22,30 ★★/●●●●

Olimpia — v. Antonelli 31 — Tel. 532.440 — Lire 4500
Sturmtruppen, di Salvatore Samperi, con Teo Teocoli, Massimo Boldi, Giorgio Porcaro (Italia-Colori) — Proseguono le tragicomiche avventure dello scalcinato esercito italiano durante la prima guerra mondiale. **Commedia**
14,30; 16,30; 18,30; 20,30; 22,30 **Prima visione**

Reposi — v. XX Settembre — Tel. 531.400 — Lire 4500
Blade Runner, di Ridley Scott, con Harrison Ford (Usa-Colori) — Nel 2019 i perfetti robot costruiti dall'uomo si ribellano. La polizia per distruggerli impiega reparti specializzati. Non viet. **Fanta-avven.**
15,30; 17,50; 20,10; 22,30 ★★★★/●●●●●

Romano — Galleria Subalpina — Tel. 518.145 — Lire 4000
La ragazza di Trieste, di P. Festa Campanile, con Sen Gazzara, Ornella Muti (Italia-Colori) — Ritratto di una ragazza strana, ambigua e infelice, in una storia d'amore, di desiderio e di scandalo. Vietato 14 **Comm. dramm.**
16,30; 18,30; 20,30; 22,30 ★★/●●●●

Studio Ritz — v. Acqui 2 — Lire 4000
Una commedia se[illegible] in [illegible] notte [illegible] mezza [illegible] di Woody Allen, con Woody Allen, Mia Farrow, José Ferrer (Usa-Colori) — Scambi di coppie ironici e divertenti in [illegible] casa di campagna durante il week-end. **Commedia**
16,30; 18,30; 20,30; 22,30 ★★★★/●●●●

Torino — Via Bucchi 6 — Tel. 536.356 — Lire 4500
Africa dolce e selvaggia, di Angelo e Alfredo Castiglioni (Italia-Colori) — Attraverso 300.000 chilometri la storia del Continente nero. La pubertà, la fecondità, la purificazione, la caccia, il significato del totem. Viet. 18. **Documentario non recensito**
15; 16,40; 18,35; 20,30; 22,30

Vittoria — v. Roma 366 — Tel. 541.700 — Lire 4500
Bomber, di Michele Lupo, con Bud Spencer, Jerry Calà, Mike Miller, Kallie Knoetze e Gegia (Italia-Colori) — Il gigantesco poliziotto dal pugno facile si accoppia questa volta con [illegible] ingenuo e strampalato tipo. Non viet. **Avventuroso**
14,40; 16,40; 18,40; 20,40; 22,40 ★★/●●●●●

PROSEGUIMENTI

Acapulco — v. Destefanis 6 — Tel. 651.264 — Lire 3000
La casa di Mary, di James Roberson, con James Houghton, Albert Salmi (Usa-Colori) — Fanciulla misteriosamente scomparsa trecento anni prima, torna nella sua casa, terrorizzando i nuovi inquilini. Viet. 14 **Horror**
17; 18,50; 20,40; 22,30 ★★/●●

Ambra — v. C. Alberto 27 — Tel. 287.187 — Lire 3000
La spada a tre lame, di Albert Pyun, con Richard Lynch, Lee Horsley, Kathleen Beller (Usa-Colori) — Il mondo fantastico e violento del Medioevo fa da sfondo ad avventure di guerra e magia. Vietato 14. **Avventuroso**
Ap. [illegible] 16; ult. 22,30 ★★/●●●

Arco-Ino. — c. Pr. Oddone 31 — Tel. 484.884 — Lire 3000
Identificazione di una donna di Michelangelo Antonioni, con Tomas Milian, Daniela Silverio, Christine Boisson (Italia-Colori) — Regista si innamora di una donna, ma questa scompare misteriosamente. Viet. 14. **Drammatico**
20; 22,30 ★★★★/●●●

Faro — v. Pò 30 — Tel. 882.114 — Lire 2500
La casa di Mary, di James Roberson, con James Houghton, Albert Salmi (Usa-Colori) — Fanciulla misteriosamente scomparsa trecento anni prima, torna nella sua casa, terrorizzando i nuovi inquilini. Viet. 14 **Horror**
16; 17,35; 19,15; 20,50; 22,30 ★★/●●

Fiamma — c. Trapani 57 — Tel. 372.657 — Lire 3000
Un mercoledì da leoni, di John Milius, con Jan M. Vincent, William Katt (Usa-Colori) — Dagli inizi degli Anni 60, la storia dell'amicizia di tre giovani campioni di surf e delle loro avventure. Non vietato **Commedia**
16,30; 18,30; 20,30; 22,30 **Riedizione '78**

TEATRI

TEATRO REGIO: ore 20,30 Turno Regione 2 (Il lago dei cigni di P.I. Ciaicovski. Corpo di Ballo del Teatro alla Scala. Direttore Michel Sasson.
ADUA - TEATRO STABILE: stasera riposo. Lunedì ore 20,30 Teatro Stabile Torino presenta Roberto Herlitzka, Alessandro Haber nella «prima nazionale» del Doctor Faustus di Marlowe. Regia di Flavio Ambrosini. Spettacolo in abbonamento. Tel. 544.562.
ALFIERI - TEATRO STABILE: ore 20,30 Teatro Regionale Toscano presenta La figlia di Iorio di Gabriele d'Annunzio. Musica e regia di Roberto De Simone con Edmonda Aldini, Michele Placido, Luisa Rossi e Franco Interlenghi. Spettacolo in abbonamento. Tel. 544.562 - 535.440.
ARALDO (via Chiomonte 3 - tel. 331.764): ore 15,30 spettacolo teatrale per ragazzi (dai 10 ai 14 anni). Compagnia del Sagatto Racconti. Interviene Ruggero Bianchi.
CABARET VOLTAIRE (v. Cavour 7 - tel. 518.046): ore 21 **Vi servo io**, con Tom[illegible] Bianco. Nuova Compagnia di [illegible] Teatro di Napoli.
CARIGNANO - T. STABILE: ore 21 Compagnia del Teatro Eliseo Rossella Falk, Sergio Graziani in **Due voci per un "a solo"** di Kempinski. Regia del due interpreti. Tel. 544.582. Ultimi 2 giorni.
CENTRALINO CLUB (837.500): Cabaret con Franchin e Gianni Magni.
COLOSSEO (v. Madama Cristina 71, tel. 651.034): stasera ore 21 «Brasil tropical». Posti numerati: poltronissima L. 20.000; poltrona 10.000; galleria 7000. Prevendite presso cassa Teatro ore 10-12; 15-19. Ultimi 2 giorni.
ERBA: ore 21,15 V Rassegna Teatro Popolare: la Compagnia «Gli amici del sabato sera» di S. Maurizio Canavese in **Natale in piazza** di Henry Gheon. Inf. tel. 690.467.
GIANDUJA MARIONETTE LUPI: ore 16 Pinocchio con la Compagnia Marionette Lupi. Inf. tel. 530.238.
GOBETTI - T. STABILE: ore 21 Teatro del Mago Povero presenta **Galileo** testo e regia di Luciano Nattino. Musi[illegible] di Paolo Conte. Tel. 536.246. Ultimi 2 giorni.
ITALIA: ore 21,15 Gipo in **La miserie 'd monsù Travet**, di V. Bersezio. Pren. via [illegible] 138, tel. 696.40.21. [illegible] 2 giorni.
NUOVO - FESTIVAL INTERNAZIONALE DI DANZA: ore 20,30 **Ballet du Grand Théâtre de Genève** diretto da Oscar Araiz. Pren. c. [illegible] d'Azeglio 17, [illegible] 655.552
TEATRO [illegible] - [illegible] - IV DIPARTIMENTO: al Teatro D'Uomo ore 10 Teatro Gioco - Vita presenta **Gilgamesh.**
TEATRO STABILE - SETTORE RAGAZZI - IV DIPARTIMENTO: al Teatro Piccolo Valdocco ore 10 il Teatro dei Piccoli presenta **Bollo e Robotto.**

ALFIERI (535.440): vendita abbonamenti a 5 spettacoli: W. Chiari/I. Monti - Giuffrè - G. Bramieri - M. Melato/G. Gaber - Festival Operetta. Platea L. 55.000 - Galleria L. 40.000.
ADUA - GRUPPO DELLA ROCCA (G. Cesare 67): campagna [illegible]amenti stagione gen./mag. [illegible]. Inf. l. 274.3278 ore 16-18,30.
ARALDO (via Chiomonte 3): sono aperte le iscrizioni al Laboratorio Teatrale del Teatro dell'Angolo, rivolto ai ragazzi. Telefonare lun. merc. ven. dalle ore 18 alle 19 al 331.764.

PALAGHIACCIO e ROTELLIERE - Torino Esposizioni (v. Petrarca [illegible]: [illegible] 15-17,15; 20,30-22,45. Biglietto unico.

RITROVI

AL BAGATELLE (str. Cavoretto, 2): 21.
ARLECCHINO: 21 La Nuova Equipe.
BELLE ARTI: 15,30-21 danze.
CLUB 84: ore 21 danze.
DU PARC: ore 21 Nuccio Nicosia.
EDEN: 15,30-21 orch. Quadrifoglio.
FARO: 15,30-21 Roby e i Gentlemen.
FORTINO: 15,30 liscio. Ingresso libero. Ore 21 liscio Reki e Raffaella.
GARDEN: 15,30 pomeriggio dell'amicizia. 21 ottima musica per un'ottima serata.
LA PERLA: ore 15,30-21 danze.
LE PARADIS (S. Massimo 14, tel. 830.775): ore 21 compl. Rommy.
LE ROI - BAL MUSETTE: ore 21.
MASSAUA: ore 21 La Troupe.
ODEON: 15,30-21 Nico Ferrara.
PRINCIPE: ore 21 orch. Actis.
TROCADERO: 21 Lea Meiro.

GRAN BAITA NIGHT: ore 21.
IL PIRATA - Ristorante (v. Cigna 23, t. 521.1680): orch. I Farruggio.
NORMAN - Piano Bar (via P. Micca 22, t. 540.854): al piano Luciano.
SAN GIORGIO - Valentino - Ristorante Danze: orch. Dino Novara.
SHAKER - Piano Bar (via C. Battisti 3, t. 532.492): Bernard Thomas, Krystyne, Renzo Gallino.
SHAKER DISCOTECA: ore 21.

CAPRICE (via Sacchi 16): ore 21.
EZE PUF (Bilgny 14). ore 21-2; festivi 15-18; 21-2.
Y DISCOTECA (c. Vinzaglio 3): 21.

ALTRE VISIONI

CONTINENTAL (via Nizza 348, tel. 697.088): **Sesso e volentieri**, con J. Dorelli, L. Antonelli, G. Guida. N. V. 20; 22,30 **Commedia**

ERBA RAGAZZI (corso Moncalieri 241, tel. 690.467): Ore 15 e 16,45 **La gang della spyder rossa** di Walt Disney, con David Niven **Commedia**

FORTINO (via Cigna 47, telef. 466.560): **Sbalisto, gasato, completamente fuso**, con D. Abatantuono, E. Fenech. Or. 20,30-22,30 **Commedia**

HOLLYWOOD (corso R. Margherita 106, tel. 851.904): **Interceptor Il guerriero [illegible] della strada** **Drammatico**

JOLLY (via Varolengo 130, telef. 290.161): **Conan il barbaro**, [illegible] J. Milius. Viet. 14. 20-22,30. **Avventuroso**

[illegible] (via Venalzio 6, telef. 749.2362): **Interceptor Il guerriero della strada** con Mel Gibson. Or. 20; 22,30 **Drammatico**

SOCIALE (via Courmayeur 2, tel. 850.608) **Paradise**, Willie Aames. Non viet. Ore 20; 22,30 **Commedia**

ZETA [illegible] (via Cibrario 88, tel. 749.29.07): [illegible] 15-17 **Spruzza sparisci e [illegible]** le proiezioni serali vedi zona Francia. **Commedia**

ZONA CENTRO

ASSOCIAZIONE [illegible] (Via Principe Amedeo 5/a, tel. 544.077): Roman Polanski: **Macbeth** (versione italiana di Roman Polanski) [illegible] John Finch ore 19,30 e 22 **Drammatico**

CROCETTA - S. RITA - MIRAFIORI

ADRIANO (via Sacchi 65, telefono 587.715): **Fracchia la belva umana** con P. Villaggio. Ap. 15,30 **Commedia**

[illegible] d'Essai (via Tunisi 92, tel. 3299.827): **Sul lago dorato**, di Mark Direli con K. Hepburn, H. Fonda. Or. 16,30; 18,30; 20,30; 22,30 **Commedia**

VINZAGLIO (corso Duca Abruzzi 102, tel. 596.125): Ridere, ridere, ridere: **Sesso e volentieri**, di Dino Risi, con Johnny Dorelli, Laura Antonelli. Or. 20,25;22,30 **Commedia**

[illegible] FRANCIA

BERNINI (corso Tassoni 3, tel. 749.38.43): **Fuga di mezzanotte**, di A. Parker, con [illegible] Davis. Viet. 18 **Drammatico**

ZETA d'Essai (via Cibrario 88, tel. 749.2907): **Reds**, di e con Warren Beatty, con Diane Keaton ore 18,45-22 **Drammatico**

ZONA MADONNA [illegible] CAMPAGNA LUCENTO

LUCE* (Strada Lucento 3, tel. 731.615): **Pierino medico della S.A.U.S.**, con Alvaro Vitali **Commedia**

LUINI* (via Luini 90, tel. 290.339): domani **Il tempo delle mele** **Commedia**

ZONA MILANO-REGIO PARCO

FALCHERA (via Tanaro 30, tel. 262.16.85): **Qua la mano**, A. Celentano **Commedia**

LANTERI* (corso [illegible] Cesare [illegible], telefono 284.134): **Pomi d'ottone e manici di scopa**, di Walt Disney **Commedia**

REBAUDENGO (C. Vercelli, 190/8 [illegible], 284.504) **Chiamami aquila**, di [illegible]. Aptet. Proiezione unica [illegible]1. Ingr. 1500 **Commedia**

ZONA VANCHIGLIA - BORGO PO

[illegible] **TEATRO OLE MASNA' 'D TURIN** (P. S. Giulia, 7 tel. 879.373): Domani **Scontro di titani**, [illegible] 14,30-16 **Mitologico**

[illegible] NIZZA-LINGOTTO

CUORE* (via Nizza 56, tel. 687.668): **Via col vento**, Clark Gable, Vivien Leigh, L. Howard, O. De Havilland. 17,15-21,15 **Drammatico**

S. LUIGI (via Ormea 4, tel. 682.471): **Innamorato pazzo**, con Adriano Celentano, O. Muti ore 21 **Commedia**

[illegible] LUCI ROSSE

[illegible] (via Principe Tommaso 5, telefono 683.354): **Pornoshock**, Karine Gambier. Apertura 14,30; ult. 22,30. Lire 4000

METROPOL (via Principe Tommaso 6, tel. 650.5470): **Porno [illegible]zioni**, Vanessa Del Rio, Samantha Fox. Or. 14,30; 16; 17,40; 19,10; 20,40; 22,30. Ingresso L. 4000

ORFEO (piazza Carlina, tel. 639.6701): **The vicious aunt** (La zia porno viziosa). Riservato Soci Naskira Club. Ap. 15; ult. 22,30

PRINCIPE (via Principi d'Acaja 45, tel. 749.6951): **Morbose intimità di Greta.** Ap. 15; ult. 22,30. Ingresso 3500

REGINA (corso Regina Margherita 123, tel. 530.885): **Le porno relazioni.** Ap. 10; ult. 22. L. 3500

ALCIONE (c. Regina Margherita 134 tel. 5213.145): [illegible] 15 **La [illegible]glie dell'amico è sempre più buona**, ore 16,30 **Varietà e Disco Strip**, Spettacolo unico serale. **Fatalità**, con Santo Canonico, Tony Valente, Totorelli. Ore 21 **Sceneggiata napoletana**

ARTISTI-EROTIC CENTER (via Giulia di Barolo 24): **Le pornographe.** Ap. 15; ult. 22,30. L. 2500. Ingresso riservato soci Number One

MILANO DOPPIA LUCE ROSSA (via Milano 8, tel. 530.255): **Carne insaziabile.** Ap. 10; ult. 22,30

ROMA BLUE (via San Donato 40, tel. 467.765): [illegible] **vicieuses**, Vanessa [illegible] Rio, Samantha Fox. Ap. 15; ult. 22,30. ingresso lire [illegible]

[illegible] (via Nizza 170, tel. 696.3617): **Calda pelle [illegible] donna.** Ap. 15. Lire 3000

VITTORIO [illegible] VENETO (piazza Vittorio Veneto 5, tel. 871.642): **Rassegna erotica.** Ap. 14,30; ult. 22,30

ALEXANDRA (via Sacchi 18, tel. 511.293): **Amori a tre**, Alice Arno. Or. 14,06; 15,45; 17,25; 19,05; 20,45; 22,30

[illegible] (via Frejus 27, telefono 446.764): **Lo specchio del piacere.** Or. 20,15; 22,30

MAIOR (largo G. Cesare 105, tel. 287.974): **Profondo [illegible]** Ap. 15; ult. 22,30

CABARET VOLTAIRE (via Cavour 7, telefono 516.046). Tutti i giorni due film diversi dalle 16 alle 20: **Trois trus - Big Tits.** Ingresso soci

CINECLUB (via Fratelli Calandre 15, tel. 831.662): dalle 14,30 alle 24 cont. **Burg Sado Fiek.** Novità assoluta.
Ingresso riservato ai soci

Al cinema potete scegliere quello che piace a voi

Gli azzurri del calcio hanno bisogno d'una vittoria (tv Rete 2 ore 14,25)

L'ITALIA IN POLTRONA OGGI E DOMANI c'è la Romania, poi arriva Marco Polo

■ l'ora ■ appuntamento ufficiale ■ «dopo-Mundial, per guadagnarsi ■ ■ ■ campionato europeo. Se gli ■ dovessero perdere, o pareggiare, ■ con la ■, ■ seriamente compromessa la qualificazione ■ girone ■. La partita sarà trasmessa oggi ■ diretta, alle 14,25, ■ ■ 2. Nella foto: Rossi e Graziani.

● Domani, sulla ■ Uno, alle 20,30, ■ kolossal italiano «Marco Polo». Un grande appuntamento con i telespettatori: il lavoro televisivo di ■ ■ (otto puntate) è costato ■ ■ un anno ■ riprese. I ministeri degli Esteri italiano ■ cinese hanno condotto ■ ■ trattative per il varo dell'opera, e il nostro ministero dell'Istruzione ha proclamato l'11 gennaio 1983 Giornata di ■ Polo per ■ scuole.

Sabato ■ Dicembre 1982

STAMPA SERA

QUOTIDIANO D'INFORMAZIONI - TORINO, ■ 32 - TEL. (011) ■ - ■ DI ■ POSTALE 10126 - ■ IN ■ POSTALE (GRUPPO 1/70) - ■ 400 (ARRETRATI ■ DOPPIO)

Una Beauty Consultant ■
SHISEIDO
■ a tua disposizione per dimostrazioni e consigli sulla linea
Murasaki
dal 6 all'11/12
PROFUMI Servetti
via Mazzini 21

Lotto

CONTINUA LA BEFFA DELL'84

L'84 ■ ■ di Genova continua a farsi ■ ■ ■ ■ inseguitori. Al suo posto oggi ■ ■ il ■ e il ■4, segno — come affermano gli esperti — che l'84 «si annuncia» come imminente, ma per quando?

■ ■ ■ invece stato ■ per la ruota ■ Bari. Un numero, insomma, che ■ ■ ■ e si ■ ■ giocatori annunciano di essere sull'orlo ■

● A PAGINA 18

SABATO 4 DICEMBRE - ANNO 114 - NUMERO 309

La sentenza contro i 47 accusati di aver rifondato Prima linea

Trecento anni di carcere

Per diciotto imputati pene superiori agli undici anni di reclusione - A sedici concessi i benefici della legge sui pentiti - Quattro hanno potuto lasciare subito la cella per tornare ■ casa

● TORINO — Trecento anni ■ carcere per i «■» ■ seconda generazione ■ «Prima Linea» che, dopo l'ondata di arresti provocata ■ con■ di Roberto Sandalo, ■ stavano riorganizzando per rilanciare la strategia del terrore.

La sentenza è ■ ■ dal presidente ■ seconda sezione di Corte d'Assise, ■ Bonu, pochi minuti prima ■ mezzogiorno dopo 26 ore e un quarto di camera di consiglio. Sono state ■ rispettate ■ richieste ■ pubblico ministero ■ Bernardi.

La pena più severa è stato inflitta a Roberto Rosso, ■ della prima ora, che dovrà ■ 13 anni ■ ■ ■. Daniele ■ è stato condannato a ■ anni e 11 mesi; Paolo Zambianchi e Anna Soldati, unica latitante ■ processo, a 12 anni e 2 mesi ciascuno.

Per gli ■ 14 uomini del «gotha» del terrore fra cui Susanna Ronconi, Giulia Borelli, Sonia Bendetti, la contessa rossa Marina Premoli condanne superiori a undici anni.

La legge che concede grosse ridu■ ■ pena per i «pentiti» (e che ha suscitato tante polemiche) è stata applicata per 16 persone. ■ ha beneficiato anche Daniele Sacco-Lanzoni ■ ■ e dissociato ■ tempo di record. La Corte ha ■ a tutti ■ sospensione condizionale. In pratica usciranno dalla prigione Pasquale Camilleri, Giorgio Boccardi, Giuseppe Paudice ■ Claudio Maggiorotti. Alfredo Marangon, grande pentito, si ■ già presentato a piede libero. ■ ■ che ■ in prigione ci restano perché hanno ancora dei conti in sospeso con la giustizia.

NELLA ■ I VALLETTI

Il cuore di plastica resiste! Clark sta bene

● SALT LAKE CITY — Il cuore di plastica continua a battere a quasi 48 ore di distanza dall'intervento. Non c'è infezione, non ci sarà rigetto. I medici nutrono diverse apprensioni sulle prossime ore di vita di Barney Clark ma ammettono già che le condizioni del sessantunenne dentista di Seattle — sottopostosi volontariamente al primo impianto ■ un cuore artificiale —, sono migliori ■ quanto sperato.

■ potrà vivere? Nessuno può dirlo, neppure i medici ■ ■ il volontario. C'è però uno ■ dell'ufficio tecnologico ■ Congresso ■ ■ che attualmente trapianti di questo tipo darebbero garanzie per circa 200 giorni di vita.

Barney Clark, intanto, si è ■ ■ degli anestetici e, ■ prima ■ cosciente, ■ chiesto ■ bere ■ ■ con ■ bigliettino. Il cuore ■ regolarmente, ■ ■ a un ■ accelerato. I ■ ■ ieri una conferenza-stampa. «Siamo ■ ci dell'intervento — ha detto un portavoce — ■ ■ riserviamo un giudizio definitivo per ■ ■ in ■. Clark dirà che ne valeva la pena». ■ A PAG. 23

ASTA
del patrimonio artistico ■ arredi appartenuto ■ esclusiva ■
NOBILE DIMORA TORINESE
sono compresi:
Mobili antichi, vetrinette, librerie, salotti, credenze, ribalte, specchiere, lampadari, orologi, sedie, tavoli, poltrone, ecc. - Dipinti antichi e dell'800, Aimone, Bo, Boetto, Merlo, Roda, Gheduzzi, e altri - Argenteria, servizi e posateria, collezione di sheffield inglesi antichi, collezione d'icone russe, giocattoli ■ bambole dell'800, porcellane di Capodimonte, Limoges, Dresda, servizi di piatti e bicchieri - Avori, pietre dure, malachiti, coralli, validissimo lotto di tappeti orientali e persiani autentici. Curiosità.
ESPOSIZIONE IN SEDE
ASTA
Sabato 4 dicembre due tornate ore 15 e ore 21
Domenica 5 dicembre unica tornata alle ore 15
L'eccezionale vendita avverrà presso
La casa di vendite
GIOVANNI MATTA
Str. Torino 12
Verolengo - Tel. 011/914177
Parcheggio riservato e custodito

COALA®
il caldo che costa meno
consuma 1/3 di quello che pensate
GARANZIA ANNI 5
ELETTRORADIATORI BREVETTATI SVEDESI
a ■ d'aria
con termostato incorporato
Nessuna spesa di impianto, né cavicchi, né bruciatori, né tubazioni, né cisterne
Lo comprate, lo attaccate e avete subito caldo
Per la vostra villa il vostro alloggio la vostra camera
Non brucia ossigeno
NESSUN PROBLEMA D'INSTALLAZIONE
ESCLUSIVISTA
provera & C. s.r.l.
10152 Torino - c. Napoli 32 tel. (011) 85.93.93 (5 linee)

PK Per la pubblicità su LA STAMPA e STAMPA SERA
publikompass
10126 Torino Corso M. d'Azeglio 60 - Tel. (011) 65.69.65/65.68.44
28100 Novara Corso Mazzini 1 - Tel. (0321) 33.341/29.381

BOIDI PROFUMERIA
Abbiamo le più belle marche del mondo
Il più bel negozio d'Italia
i milioni clienti di Torino
SARA' UN CASO?
BOIDI - Via Marco Polo 15, Torino

Cantieri fermi in tutte le stazioni invernali

La crisi vola in alto

- Gli anni «boom» sono finiti. Da qualche mese il mercato immobiliare è in fase di stasi su tutto l'arco alpino occidentale
- Le cause: ■ spesa divenuta ormai insostenibile (i costi raggiungono vette di 4 milioni ■ metro quadro); il timore di nuove tasse sul secondo alloggio; ■ «concorrenza» di investimenti più convenienti (Bot); i rincari ■ luce, gasolio e benzina
- A Bardonecchia, Sauze d'Oulx, Cesana, Sestriere e San Sicario gli appartamenti in attesa di compratore sono circa 750
- I prezzi sono fermi da due anni, ma non basta: la soluzione può essere ■ «casa a rotazione»...

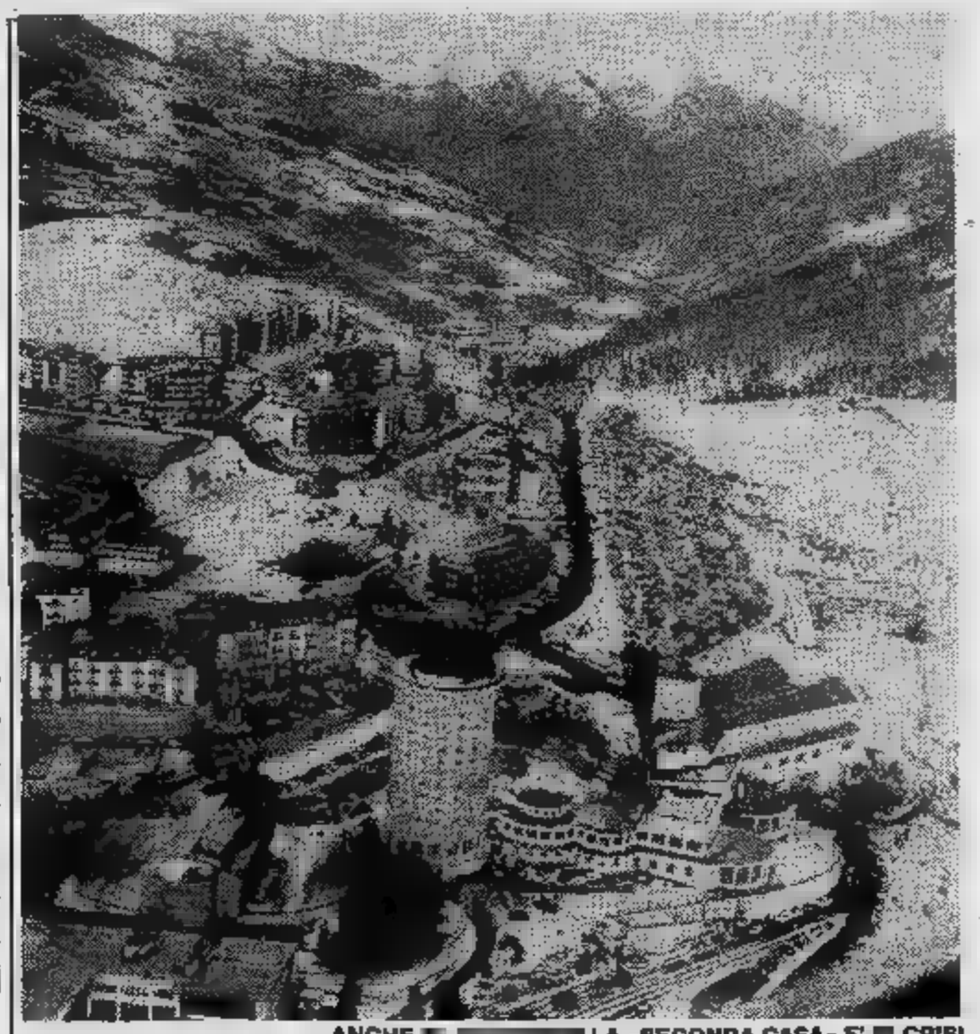

ANCHE ■ ■ LA «SECONDA CASA» E' ■ CRISI

Nella Val di Susa la paralisi è totale è già difficile affittare l'alloggio...

C'era una volta l'Eldorado. In verità ■ molti anni fa. ■ questa mitica terra in alta Val ■ Susa era situata fra **Bardonecchia, ■ d'Oulx, Cesana, Sestriere** ■ ■ Sicario. Investivano tutti; l'importante era costruire. Tanto prima o poi si sarebbe venduto. E ■ ■ ■ ■ si inserirono i quindici anni dell'oro. Investivano industriali ■ banche, immobiliari e privati. Trionfò la speculazione, arrivò puntuale ■ ■ e ■ mani dalla città passarono sulle montagne. L'alta Val Susa subì un saccheggio territoriale ■ ■ ■ visto, roba — qualche volta — da codice penale.

Ma ■ realtà di quegli anni ora ■ cambiata. ■ mito della seconda ■ è crollato per le spallate della crisi. Gli alloggi invenduti sono circa ■ il mercato è bloccato ed i prezzi stanno invertendo la rotta, anche se lentamente.

«*E' ■ momento storico* — precisa Alessandro Gibello, sindaco ■ Bardonecchia, presidente della Comunità montana dell'alta Val ■ Susa — *il sistema è in crisi. Il mercato ■ caduto, anche perché non ci sono più richieste. Oramai i costi ■ gestione sono molto alti. Un tempo il gasolio costava ■ lire, adesso ■ ■ 600. I prezzi sono troppo elevati, ■ milioni al metro quadrato. Solo poche fasce sociali possono comperare adesso ■ appartamento in montagna*».

Attualmente gli alloggi ■ vendita a Bardonecchia sono 150-200. Tre anni fa si poteva comperare ad 1 milione al metro, poi in ■ anno i prezzi raddoppiarono. Ma ■ speculazione drogata ha ucciso il mercato.

«*I prezzi sono fermi da due anni* — precisa ■ geometra Ernesto Grisa dell'agenzia Euroimmobiliare — *c'è ■ solo cantiere aperto, ■ alloggi già prenotati. Praticamente non si costruisce più. Tempo fa impiegati ■ commercianti potevano ■ investire i risparmi, ora non sempre. Anche nel mercato dell'affitto stagionale ci ■ difficoltà*». Ogni posto letto quest'inverno costerà da 5 ■ 600 ■ lire; per ■ appartamenti affittati settimanalmente a rotazione il prezzo varia (secondo i periodi) da 3 ■ 6-700 mila lire.

■ **Sauze** ■ ■ la situazione è analoga. Ci sono più cartelli ■ scritto «*Vendesi*», ■ targhe stradali. Praticamente sono da ■ a ■ gli appartamenti nuovi in attesa ■ ■ acquirente. A decine ■ vuoti ■ 2-3 anni.

Precisano alla società «*Immobilsalice*»: «*Ci sono ■ 4-5 cantieri aperti, per 50-60 alloggi. Tutto ■ venduto, dalla benzina al riscaldamento ■ la gente non ha più disponibilità. Persino negli affitti stagionali ci ■ problemi*».

Ecco i prezzi: per la stagione ■ ■ costa da ■ milione e 800 mila a 2; 2 locali sono ■ milioni ed oltre (luce elettrica esclusa). La crisi ha anche avuto un certo beneficio: si possono comperare appartamenti ■ ■ milione e 200 ■ un milione e cinque ■ metro.

Invece ■ **Cesana** non esistono problemi ■ l'affitto in questa stagione: tutto ■ già esaurito. «*Ma sono nove mesi che ■ vendiamo più nulla* — dicono all'agenzia Rota — *è la crisi completa*».

Esiste una possibilità di uscire da questa stasi, ■ avrà dei profondi riflessi nell'alta Val Susa, ■ prevale l'economia turistica?

«*Certo* — afferma il presidente della Comunità montana dottor Gibello — *c'è una via d'uscita. L'operatore capace deve intuire questa evoluzione economico-sociale in atto. Il giusto modo d'investimento è la casa a rotazione. Questa viene affittata a settimane, quindi porta più gente. Di conseguenza l'economia turistica si rivitalizza, e ■ sarà lavoro per tutti. Avremo perciò ■ riflessi positivi sull'occupazione*».

«*Praticamente* — aggiun■ ■ — *dalla crisi ■ sistema può uscire fuori un nuovo modello ■ turismo più ampio. ■ può riutilizza■ l'esistente con costi molto bassi ■ redditi più elevati, perché gl'immobili vengono abitati tutto l'anno ■ quasi. Già molti proprietari di appartamenti usano questo sistema, che permette a tutti di godersi una vacanza in montagna. Con questo metodo potremo avere un turismo più programmato e meno improvvisato. Sono cominciate le vacanze col computer*».

Anche quest'anno a prezzi non si scherza: tutte le tariff■ degli impianti sono aumentate dal ■ ■ 20 per cento, così pure gli alberghi. Sciare costerà sempre di più, ma quanti potranno ■ cora permettersi ■ vacanza sulla neve come alcuni anni fa?

La crisi immobiliare ■ estesa. ■ ■ le offerte (e i prezzi) per capire che la seconda casa in ■ ■ tagna ■ ■ ■ ■ privilegio ■ pochi. Al colle del Sestriere i prezzi ■ ■ in vendita variano ■ 2 ■ tre ■ ■ al metro quadro. Ma la situazione immobiliare deve ■ migliore che in altri posti. Infatti ■ aperto un grosso cantiere e per la prossima primavera ■ programmata ■ costruzione di due condomini giganteschi: ■ alloggi ciascuno. Però anche qui i cartelli di vendita ci sono. E molti.

«*Gli alloggi in offerta ■ circa duecento* — afferma il geometra Renato Lantelme, titolare dell'omonima agenzia — *però da ■ c'è una piccola ripresa. Vanno ■ gli appartamenti ■ 250-300 milioni ed i locali ■ 30-40. I prezzi in rapporto all'inflazione ■ diminuiti, perché sono fermi da un anno* ■ ■ ■ Dato che ■ programmi di rilancio turistico del Sestriere sono notevoli, anche le tariffe di chi vuole affittare due stanze per ■ stagione sono conseguenti: da ■ e 800 ■ 3 milioni e mezzo, ed i clienti non mancano.

Giuliano Dolfini

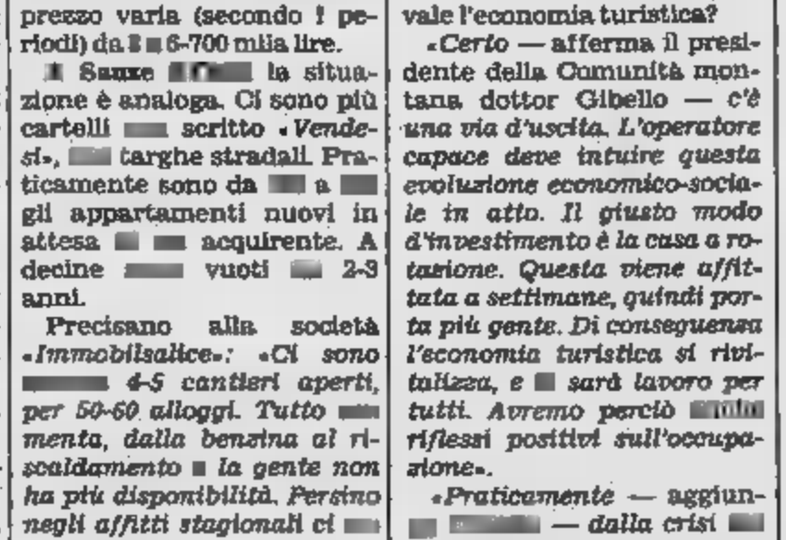

MOLTI ■ ■ (INVENDUTI) A ■

Centinaia di appartamenti invenduti, prezzi crollati, disoccupazione

e travolge la «seconda casa»

- Nell'ultimo decennio nelle località di villeggiatura [illegible] «Granda» l'edilizia ha conosciuto una stagione d'oro con indici di incremento che hanno raggiunto punte del 477 per cento (a Viola)
- Adesso non [illegible] costruisce più e le prospettive per il futuro sono nere. I prezzi sono scesi (un milione [illegible] 400 mila [illegible] Limone) ma non si riesce a vendere
- Quotazioni in discesa anche in Val d'Aosta: 3 milioni [illegible] Courmayeur, due [illegible] mezzo [illegible] Cervinia, due a Gressoney, Pila, La Thuile. Sotto i due milioni [illegible] Champoluc, Pre-St-Didier, Valsavarenche, Valgrisenche, Champorcher

Limone, operai [illegible] lavoro e l'«indotto» perde colpi

CUNEO — Il mercato [illegible] è fermo in tutte le località alpine più note. Dove [illegible] registra qualche movimento, [illegible] perché i proprietari [illegible] seconde case vogliono vendere.

«I nostri prezzi — spiega Alberto Balduzzi, titolare [illegible] una [illegible] le più importan- [illegible] agenzie immobiliari di Limone, con filiali a Cuneo e in Riviera — *sono gli stessi di un anno e mezzo fa; se si tiene conto [illegible] nello stesso periodo l'inflazione ha superato il 25 per cento, di fatto sono ribassati. [illegible] Limone [illegible] può più costruire, perché manca il piano regolatore. Ma anche per gli edifici già realizzati, le richieste di acquisto sono pochissime».*

Il «boom» della seconda [illegible] pare [illegible] definitivamente tramontato nelle [illegible] alpine del Cuneese. Per [illegible] si interessa [illegible] logia e di tutela dell'ambiente, [illegible] un fatto positivo, poiché il cemento stava deturpando i paesaggi più belli della montagna. Per chi, invece, nel mercato immobiliare faceva buoni affari, o per chi [illegible] nel [illegible] edilizio, la stasi attuale è motivo [illegible] grossi guai.

«A Limone — aggiunge Alberto [illegible] — *sono ormai molti gli operai senza [illegible] lavoro e che [illegible] hanno alcuna garanzia di riprenderlo la prossima primavera. La crisi ha ormai raggiunto anche le imprese artigiane che operavano nell'indotto».*

■ Tutte [illegible] cifre [illegible] crisi a Frabosa, Roburent, Pontechianale e Crissolo

La [illegible] «Rassegna» della Cassa di Risparmio [illegible] Cuneo ha affidato all'esperto Felice Paolo Maero lo studio e il [illegible] dei dati sulle abitazioni [illegible] nel censimento del 1961.

Le [illegible] nelle [illegible] villeggiatura e [illegible] stazioni di sport invernali hanno avuto nell'ultimo decennio un incremento di proporzioni quasi incredibili: più [illegible] per cento a Viola, più 470 per cento a [illegible] più 109 per cento [illegible] Crissolo, più [illegible] per cento a Roccaforte Mondovì, più 91 [illegible] [illegible] Pontechianale, più [illegible] cento [illegible] Limone. Quest'ultima è la percentuale più bassa, [illegible] solo perché qui si è costruito molto, già nel decennio 1961-71.

Quando, nell'ottobre [illegible] scorso anno, i funzionari [illegible] censimento [illegible] effettuato i rilevamenti, [illegible] Sottana [illegible] le case [illegible] cento sono risultate abitate, a Limone 10 [illegible] cento, [illegible] Pontechianale [illegible] su cento, a Crissolo [illegible] a [illegible] burent [illegible] [illegible] cento, [illegible] Viola 17 su cento.

Queste cifre confermano le dimensioni del fenomeno «seconda [illegible] e spiegano anche l'allarme suscitato un po' dovunque dalla crisi del [illegible] immobiliare nei centri [illegible] vacanza. Dice ancora Alberto [illegible] *«Sono più d'uno i motivi [illegible] spiegano perché oggi si vendano molto [illegible] alloggi rispetto al passato: il [illegible] di [illegible] tassa straordinaria sulle seconde case; gli [illegible] interessi bancari [illegible] chi deve ricorrere al credito; i Bot, più convenienti per [illegible] risparmiatore, [illegible] fatto che l'alloggio turistico viene occupato solo per [illegible] periodi, per cui la [illegible] viene a costare troppo cara; per ultimo, la constatazione [illegible] per raggiungere le località turistiche [illegible] sempre di più in benzina e autostrada».*

Un lamento generale e quasi uguale viene [illegible] dagli altri centri di villeggiatura della «Granda».

A Limone oggi [illegible] può comprare un alloggio più che decoroso [illegible] 1 milione 400 [illegible] lire il [illegible] quadrato, e [illegible] ci sono compratori. Un anno fa, gli impresari non [illegible] [illegible] ra realizzato il tetto che le abitazioni erano già tutte vendute; le agenzie immobiliari dovevano fare [illegible] straordinari per stipulare i contratti. Oggi gli uffici sono frequentati più [illegible] persone [illegible] vogliono vendere anziché comprare.

«Il tempo [illegible] vacche grasse [illegible] finito — conclude Alberto [illegible] — *[illegible] quel che accadrà in futuro non [illegible] sappiamo ancora; [illegible] prezzi [illegible] sono nere, anzi nerissime».*

Gianni [illegible]

A LIMONE, DOPO IL «BOOM EDILIZIO», NON SI COSTRUISCE PIU'

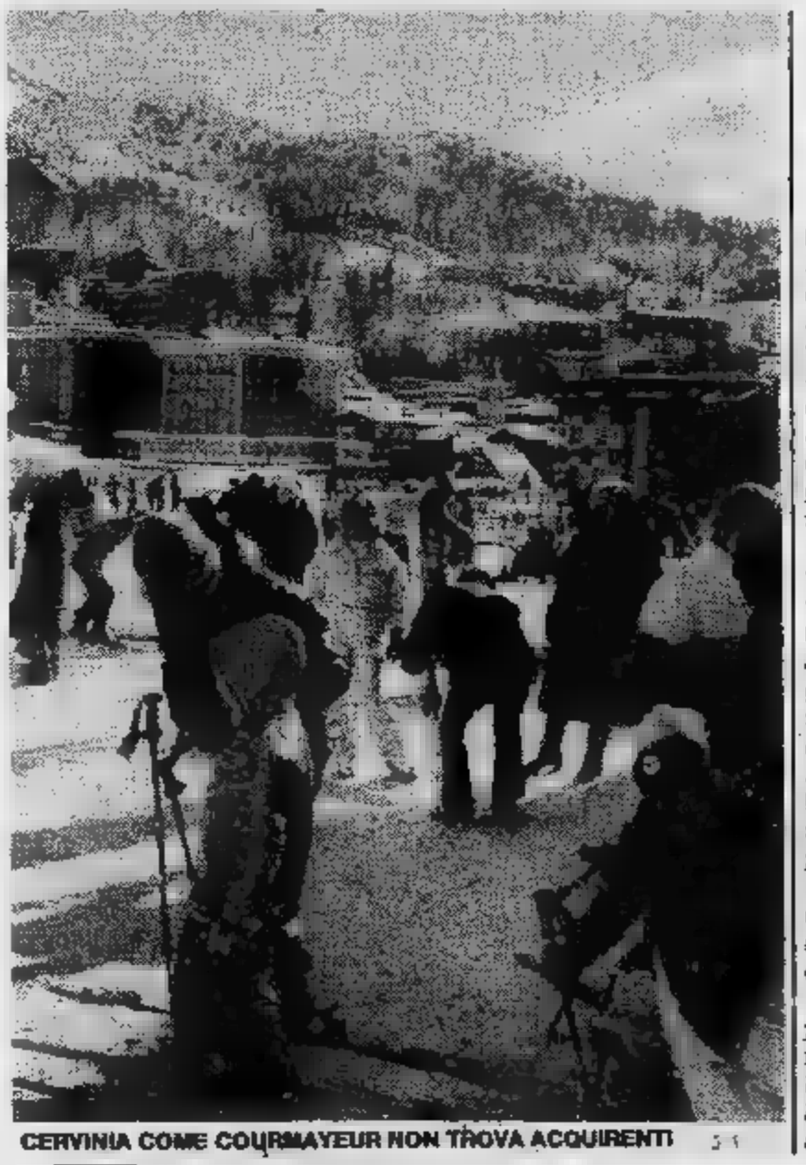

CERVINIA COME COURMAYEUR NON TROVA ACQUIRENTI

«Sconto» [illegible] un milione [illegible] metro quadro [illegible] Courmayeur trova acquirenti

AOSTA — *In Valle d'Ao- [illegible] il [illegible] immobiliare ha [illegible] [illegible] netta battuta d'arresto, mentre [illegible] prezzi, rispetto all'anno [illegible] hanno fatto registrare una sensibile flessione. [illegible] detta degli agenti immobiliari sono calati gli acquirenti [illegible] quanto chi dispone [illegible] capitali sceglierebbe investimenti più redditizi, quali i [illegible] [illegible] Stato che offrono interessi elevati [illegible] sono esenti [illegible] imposte, mentre l'appartamento [illegible] [illegible] [illegible] rifugio all'inflazione non offrirebbe [illegible] grande tornaconto. Inoltre, in aggiunta ai maggiori [illegible] dell'energia elettrica per la seconda casa, costi di rile- [illegible] significato, si temono nuove imposizioni fiscali sul patrimonio immobiliare. In tutta [illegible] regione l'offerta è consistente, soprattutto [illegible] centri turistici, ma si stenta a [illegible]*

[illegible] più sensibile crollo dei prezzi si è registrato a Courmayeur dove dai 4 milioni di lire al mq si è passati ai [illegible] milioni e 800 mila - 3 milioni di lire.

Ancora sostenute le quotazioni a La Thuile dove gli appartamenti nuovi [illegible] vendono da 2 milioni e 200 mila a 2 milioni e 400 mila lire al metro quadrato. In considerazione della [illegible] offerta di immobili [illegible] Gressoney i prezzi si mantengono sui 2 milioni - 2 milioni e mezzo al metro quadrato, mentre [illegible] Champoluc si raggiunge il [illegible] massimo [illegible] 2 milioni [illegible] lire. [illegible] Cervinia [illegible] quotazione è [illegible] 2 milioni [illegible] mezzo al mq, a Pila 2 milioni, a Pré Saint-Didier da un milione e 600 mila lire a [illegible] milioni.

Attorno al milione e mezzo [illegible] metro quadrato [illegible] in vendita appartamenti a Valsavarenche, a Rhêmes, Valgrisenche, Champorcher, Brusson [illegible] valle [illegible] Gran San Bernardo, ad Etroubles e Saint-Oyen.

A [illegible] [illegible] me, centro di mezza montagna in Valle di Ayas, si vende ad [illegible] milione e 300 mila lire al metro quadrato; a [illegible] gnan [illegible] La Magdeleine il co- [illegible] oscilla tra un milione e mezzo [illegible] [illegible] milione e [illegible] mila lire, mentre [illegible] Chamois, il più alto Comune della valle [illegible] raggiunto da strada carrozzabile, l'offerta è insignificante e i prezzi oscillano tra il milione e 700 mila ed il milione e 800 mila lire. A Valtournenche considerata la «dependance» di Cervinia, i prezzi oscillano da un milione e 800 mila ed un milione [illegible] 900 mila lire; a Morgex, capitale della Valdigne, a pochi km [illegible] [illegible], gli appartamenti costano da un milione e 600 mila a 2 milioni di lire al metro quadro.

[illegible] Cogne i prezzi si differenziano [illegible] seconda che [illegible] tratti di immobili [illegible] in capoluogo o nelle frazioni e si passa così da [illegible] milione e 700 mila a un milione e 800 mila lire al metro in paese ad un milione e 400 mila - un milione e mezzo nei villaggi, anche se nella [illegible] l'offerta è scarsa.

Resta la città di Aosta dove l'interesse turistico è insignificante, fatta eccezione per alcune frazioni sulla collina, ed il mercato si rivolge principalmente ai residenti. Nel centro storico alloggi fatiscenti, affittati e da ristrutturare, sono offerti a 500 mila lire [illegible] metro quadrato, appartamenti in edifici [illegible] 10-15 anni sono ceduti [illegible] [illegible] mila lire al metro, quelli nuovi [illegible] [illegible] milione e 200 al milione e 700 mila lire a seconda [illegible] quartiere ove sorgono gli edifici [illegible] in [illegible] [illegible] rifiniture interne; nelle migliori posizioni [illegible] richiesti anche due milioni di [illegible] al metro, cifra destinata però a scendere nel corso delle trattative.

In tutta la regione non sono molti i fabbricati da ristrutturare posti [illegible] [illegible] ed in ogni [illegible] le richieste raggiungono quotazioni che [illegible] stessi agenti immobiliari definiscono eccessive, soprattutto [illegible] si considerano gli oneri di ristrutturazione in continua ascesa.

«I valori del mercato im- [illegible] si sono [illegible] — *si afferma [illegible] agenzie* — ed il "boom" della seconda [illegible] terza casa è in declino, se non addirittura tramontato».

CASELLE, AEROPORTO DI GUAI FRA NEBBIA E RADIO PRIVATE

Lo scalo torinese è già stato paralizzato una volta, in questa stagione - L'Ils, cioè il sistema di atterraggio strumentale, è stato bloccato più volte da interferenze radio - Il radiofaro è davvero primitivo?

Torino e il aeroporto: un binomio fra i più «chiacchierati» della vita cittadina, politica e . Le vicissitudini della società di gestione sono ben note e hanno tenuto più volte banco sulle pagine dei giornali e nelle sedute del Consiglio comunale. Il te cambio al vertice, Crespigni al posto di Paparo, troppo recente per poter già essere valutato distacco.

E tuttavia Sagat e l'aeroporto sono al centro dell'attenzione. In misura abbastanza marginale la prima, in effetti, più concretamente il secondo, nelle componenti più tecniche, vale dire i sistemi di atterraggio guidato.

E' di pochi giorni fa, infatti, un'interrogazione dell'on. Costamagna (celebre per la produttività in fatto interpellanze varie) rivolta al ministro dei Trasporti, per qualcosa di preciso su quanto sta accadendo a Caselle in tema di assistenza al volo.

La nebbia ha già paralizzato volta, nella stagione appena iniziata, lo scalo torinese. L'Ils, *«Instrumental landing system»*, sistema di atterraggio strumentale, bloccato da interferenze radio. Il Par, radar di precisione per l'atterraggio guidato in (vale a con il pilota guidato dal radarista di terra, che gli dice le manovre da compiere) è chiuso. Esiste solo Deacon, un radiofaro che Costamagna definisce *«primitivo e poco affidabile»*. Tutto ciò premesso, prosegue Costamagna, che si pensa di fare?

Il ministro, forse, ha ancora risposto, data la situazione Ma, a Caselle, le risposte le abbiamo chieste al direttore del controllo volo, Vincenzo Conti: *«Rispondo su due punti: il Deacon e il Par. Per ciò che il blocco dell'Ils a di interferenze radio, mi pare che ne sia già parlato esaurientemente. Dunque, il Deacon: è un radiofaro nuovo, installato da pochissime settimane. E non affatto primitivo: semplicemente ha limiti alti. Mi spiego meglio: se con l'Ils è una visibilità minima "1cs" in certe condizioni, il Deacon necessita, a parità condizioni, visibilità "due volte ics".*

CASELLE, AEROPORTO SFORTUNATO QUANDO C'E' NEBBIA

«Sono rapporti esemplificativi, lontani dalla realtà. chiariscono che il Deacon non poco affidabile, né insicuro. quella visibilità "due ics" c'è, pilota riattacca se va. Pericoli, dunque, sono, l'apparecchio, lo ripeto, è nuovissimo. I suoi limiti sono strutturali, è fatto così e serve per certe cose, per altre».

Per quanto concerne il Par, Conti spiega: *«Ammesso che dipendesse solo da me, e è così, io non potrei mantenere un servizio come l'atterraggio guidato in voce, per tre diversi motivi. Il primo che sono sempre gli aerei che lo usano. Alcuni militari, l'F-104 (ma l'MRCA Tornado ha l'Ils) e alcuni civili privati. Quindi, servizio diventa pesantemente antieconomico. Secondo motivo, di massima importanza: un buon radarista di Par deve tenersi in continuo allenamento. Se fa un atterraggio ogni dieci giorni, non abbastanza E diventa un rischio affidargli la responsabilità guidare un pilota. Il pilota, dal canto suo, quanti Par richiede? Magari uno ogni sei mesi, tanto per fare un controllo incrociato con l'Ils. Anche lui, quindi, poco allenato. L'atterraggio in Gca, vale a guidato alla voce (il radarista dà al pilota le variazioni in quota in gradi da apportare alla rotta, per seguire il sentiero discesa, il pilota deve eseguirle alla lettera e cieca)' richiede addestramento ed affiatamento continui fra piloti e uomini radar. Altrimenti, meglio lasciar perdere. Esattamente la situazione attuale, solo a Caselle, ma ovunque in Europa. Il motivo è che le apparecchiature necessarie, in pratica, non le fabbrica più e non si possono, quindi, aggiornare tecnologicamente. Il Par invecchia, perché non serve più».*

Alcune compagnie, infatti, non qualificano i loro piloti per il Gca (la Twa fra queste, ad esempio), sapendo bene che non verrà usato. Quanto alle interferenze, il discorso vecchio: le private trasmettono tutte su frequenze vicine, da postazioni vicine (in collina) si creano interferenze fra le medesime onde radio che generano «spurie», vale a dire frequenze «vaganti» che raggiungono i Megaherta circa della frequenza e interferiscono.

La singola radio (recentemente sotto accusa Radioflash, che ha protestato, giustamente, la sua innocenza) alcun fastidio. E' la sommatoria casuale delle frequenze che il caos. Anche alcune macchine elettriche di aziende private producono gli effetti. La soluzione?

Esiste, e si chiama Significa *«Micro landing system»*, e non altro che Ils e microonde. Sulle cortissime lunghezze d'onda non si verificano interferenze di sorta. Senonché occorrerà cambiare tutti gli apparati a terra (e sarebbe il meno) e tutti quelli di tutti gli aerei. Un «business» colossale che vede darsi battaglia alcuni grossi nomi dell'elettronica.

Quando sul campo resterà il vincitore, allora probabilmente si inizierà la produzione a vasta scala. Nel frattempo, i politici dormono sulla legge di regolamentazione delle radio e delle tv private. Anche questo un «business», ed anche qui la lotta è aperta. e nel frattempo si blocca qualche aeroporto ogni tanto. In fondo non poi grosso problema. Finché il blocco «prima» di un atterraggio: se fosse «durante», la colpa di chi sarà?

Mauro Benedetti

Consulto sul Piemonte tra crisi e sviluppo Per la Regione quattro «ricette» firmate pli

Si conclude oggi al teatro Carignano con Zanone, Altissimo e Pininfarina il convegno dei liberali sulle prospettive economiche piemontesi - Molte critiche alla giunta pci-psi-psdi

Il Piemonte tra crisi e sviluppo: con una valanga di critiche e tante proposte i liberali chiudono oggi alle 17 al teatro Carignano una maratona che per due giorni li ha visti impegnati futuro della regione ieri ed oggi. A tirar le somme ci sarà il segretario nazionale Valerio Zanone. Con lui il ministro Renato Altissimo, il presidente dell'Unione industriale e deputato europeo Sergio Pininfarina, il capogruppo in Regione Attilio Bastianini e Vittore Catella.

Ieri, dalle 10 fino a tarda sera i liberali del Piemonte si sono confrontati con i problemi della recessione e quelli ripresa. Attilio Bastianini, Sergio Marchini e Antonio Turbiglio hanno sfogliato con una lunga ed impietosa relazione il libro delle *«occasioni perdute dalla giunta pci-psi-psdi alla guida del Piemonte»*, rilanciando una analisi rigorosa errori evitabili, scelte non fatte e possibilità di cambiamento.

«Alla Regione si chiede di governare leggi semplici. Quelle Piemonte confuse e paralizzanti. possiede piani sviluppo recenti e ha un bilancio stremato che nega ogni possibilità di investimento. Dovrebbe stimolare l'azione comuni, non lo fa». La proposta dei liberali *«è per una Regione più semplice che abbandoni campi di azione puramente declamatori, riduca le di interventi settoriali e disperse, concentri la spesa su iniziative capaci di incidere»*. Il documento s'apre coi dati crisi.

La diagnosi liberale è chiara. La ripresa economica dipende dal ciclo congiunturale negativo internazionale. Ma l'Italia e il Piemonte non potranno approfittarne saranno capaci modificare alcuni elementi distorcenti.

«La Regione per utilizzare quei pochi soldi in cassa deve sapere che cosa fare — continuano i consiglieri pli —. *Ebbene prima ci hanno presentato progetti. Ora per confrontare fantasia con la realtà chiediamo su quelli un rendiconto. Poi si è passati a 19 progetti infine a 11».*

Quattro le proposte per *«cambiare direzione di marcia»*: concreta valorizzazione del sistema delle autonomie locali, riduzione della burocrazia regionale per ritrovare la snellezza e l'agilità che si richiedono ad un ente coordinamento, riesame di tutte le leggi per semplificare le procedure: ricostituzione di una significativa capacità di investimento nel bilancio regionale, da ottenere *«con l'eliminazione degli sprechi e delle spese disperse, con revisione degli impegni spesa, con contenimento risorse congelate a residuo passivo; rilancio degli enti strumentali per poter realizzare i progetti scelti».*

«Ci vuole assetto territorio più aperto nuovi sviluppi — conclude il documento pli — *un'agricoltura più collegata all'industria, un settore industriale più equilibrato produzioni a tecnologia avanzata, turismo a sostegno dell'economia di montagna formazione professionale diffusa»*. Ieri per illustrare l'opinione degli operatori sono intervenuti presidente della Camera di commercio Enrico Salza, Giorgio Frignani presidente della Federpiemonte, Bruno Pusterla della federazione regionale agricoltori, Corrado Ferro segretario regionale Uil, Lorenzo Gandini per i commercianti, Giuseppe Scaletti per gli artigiani. E, nel pomeriggio, Pierenrico per la Federapi, Carlo Balbis per l'edilizia, Luigi Arisio dei quadri Fiat, Claudio Boccardo per i giovani imprenditori.

g. m. r.

1 su 2 ce l'ha

Il 50% degli specialisti in trasporto medio-leggero ha già scelto il Ducato. Anche il tuo concorrente. E tu?

Ducato il Leader

FIAT veicoli commerciali

MISSILI E TESTATE ATOMICHE SUPERPOTENZE FACCIA A FACCIA

Confronto ieri fra il consigliere di Reagan e il vicepresidente del comitato sovietico per la sicurezza - La polemica fra i due è stato il primo atto del convegno organizzato dal Centro studi Bertrand Russell

Faccia a faccia, il consigliere del presidente degli Stati Uniti, William Van Cleave, e il vice-presidente del comitato sovietico per la sicurezza, Evgheni Silin. Invitati dal centro studi Bertrand Russel, parlano (tanto) di armamenti e (poco) di pace. Ad ascoltarli ci sono il sindaco Novelli, l'onorevole socialista Mondino, l'assessore alla cultura della Regione Ferrero, il colonnello dei carabinieri, il generale della divisione nord-ovest

L'americano, [illegible] di occhi e di capelli, abito grigio, accento largo e cantilena della gente del Sud, non si sbraccia e non alza il tono della voce. Ma il linguaggio è senza compromessi: all'attacco. *«L'Unione Sovietica è uno stato totalitario e, potenzialmente, espansionista. Ha continuato a costruire testate nucleari»*. Forse è pronta a usarle *«come usa i gas tossici in Afghanistan: ne abbiamo le prove»*.

Il russo, capelli neri tirati indietro dalla brillantina, faccia rotonda, occhiali che si spinge sul dorso del [illegible] segue la via della logica tentando di annodare una dimostrazione dietro l'altra. Parla italiano e la lingua straniera (per lui) contribuisce a rendere la voce conciliante e disponibile al dialogo. In realtà, è *«falco»* anche lui e non molla.

Dice che gli americani sono *«ostinati»*, che cercano *«a ogni costo»* [illegible] dei *«progetti assurdi»* per installare dei missili nucleari ma che *«non riescono a trovare argomenti [illegible] per giustificare in qualche misura queste azioni insensate davanti all'opinione pubblica allarmata»*.

William Van Cleave sostiene che *«a partire dalla metà degli Anni Sessanta, l'occidente ha praticato un'autolimitazione unilaterale degli armamenti con il risultato che l'Urss è diventata fortissima»*. Dimostrazione: *«tra il 69 e l'ottanta le spese militari statunitensi sono calate in termini reali del 3 per cento mentre le spese militari sovietiche sono aumentate a un tasso annuo del 5 per cento. I russi hanno investito in armi 700 miliardi di dollari più degli americani»*. Adesso l'Unione Sovietica sarebbe in grande vantaggio e gli Usa devono recuperare per rinforzare i punti deboli. *«Corsa agli armamenti»*? Nossignore. Quello degli States è *«un modestissimo sforzo di modernizzazione»*.

Evgheni Silin: tutto il contrario. *«L'equilibrio delle forze nucleari Urss e Usa è accertato. Un rapporto del 1979 afferma che esiste [illegible] parità sostanziale fra le due potenze»*.

Ma dal 1979 al 1982? *«C'è stato la sostituzione degli "SS-4" e "SS-5" che avevano fatto il loro tempo con i più perfetti "SS-20". Il cambio sarebbe stato eseguito in modo tale da [illegible] alterare i rapporti di forza. Nel momento in cui l'Unione Sovietica installava [illegible] missile n[illegible] smontava uno o [illegible] dei vecchi»*. Non solo. *«I vecchi sono stati demoliti insieme alle rampe di lancio»*. Con la sostituzione l'Urss avrebbe addirittura perso perché *«gli "SS-20" trasportano tre testate nucleari ma la loro potenza è inferiore di quell'unica vecchia»* buttata fra i rottami. Ragionamento ardito: [illegible] *«modernizzazione»* per trovarsi peggio di prima?

«La Nato — sentenzia il [illegible] — non può mettere i 600 missili oltre quelli esistenti. Avrebbe [illegible] superiorità di una volta e [illegible] vettori di due [illegible] nelle cariche nucleari».

I conti [illegible] tornano. Van Cleave è risoluto nel ritenere che l'Occidente debba armarsi per [illegible] trovarsi in stato di inferiorità. *«Sappiamo [illegible] rendiamo conto del pericolo [illegible] rappresentano i missili — ammette — [illegible] dobbiamo farlo»*.

Silin ribatte che *«le armi non porterebbero sicurezza all'Europa, [illegible] aumenterebbero le possibilità di una guerra: un numero sempre maggiore di europei si rende conto di essere spinto verso una trappola nucleare»*. L'opinione pubblica occidentale è preoccupata e va in piazza per chiedere pace? *«Anche quella sovietica. A Leningrado migliaia di persone sono sfilate per strada»*. Incoraggiate dal regime. *«Chiedevano il di[illegible]. Degli americani: o dei partigiani dell'Afghanistan?*

Previsioni? Poco incoraggianti.

I rapporti fra le due superpotenze sembrano in [illegible] fase di stallo. «Francamente — ammette l'americano — le propsettive [illegible] sono buone. Almeno finché l'Unione Sovietica continuerà a perseguire supremazia militare e considerare i negoziati sugli armamenti alla luce di questi obiettivi».

«Ma l'Urss — sostiene Silin — segue con fermezza e coerenza una politica di pace. Lo [illegible] il XXIV, XXV e XXVI congresso [illegible] Pcus. Ne sono [illegible] riprova le numerose iniziative di politica estera sovietiche volte a risanare la situazione internazionale». Come dimostrerebbe il buttarsi a pesce in ogni scintilla di conflitto dalla Corea, al Vietnam, all'Africa, alle Falkland. O le «pacificazioni» di Ungheria, Cecoslovacchia, Polonia, Afghanistan.

La [illegible] vorrebbe fare «pace» anche con gli Stati Uniti. *«Ma se gli Usa vanno avanti di quel passo [illegible] sarà certo agevole il progresso della trattativa»*.

Però Andropov ha detto [illegible] *«gli Anni [illegible] all'insegna della distensione [illegible] sono stati un episodio casuale. Non è [illegible] fase superata. Ad essa appartiene il futuro»*.

Lorenzo Del Boca

ecco di cronaca

Magazzino Musicale Bra (Cn) aperto 7 giorni 2000 mq esposizione

[illegible] a N[illegible] aperto tutti i giorni. Il [illegible] assortimento di pianoforti, org[illegible] elettronici, strumenti professionali [illegible] bassi, aerotè, [illegible] consegna gratis ov[illegible], noleggi leasing, rateazioni, tire [illegible] Frazione Roreto. Tel. 0172 [illegible]

Davvero un trauma per l'Università la creazione dei nuovi dipartimenti?

«Ho partecipato ai convegni svoltisi a Trieste e a Milano sui dipartimenti, e ne ho ricavato la sensazione che i rettori e i direttori amministrativi presenti fossero tutti preoccupati [illegible] queste novità. Obiettivamente, si deve riconoscere che per molti anni non si è [illegible] niente per l'università e poi, in poco tempo, sono stati istituiti i dottorati di ricerca, i dipartimenti, promossi i concorsi per professori associati...».

Dietro la sua scrivania, in [illegible] stanzetta dell'Istituto di mineralogia, il professor Germain Rigault pare proprio l'uomo che dicono sia. Scrupoloso, al di sopra delle parti, così lo definiscono i colleghi. A questo docente è stata affidata la presidenza della Commissione [illegible] statuto che doveva partorire — e lo ha fatto — i progetti di dipartimentalizzazione. Il suo ruolo [illegible] anche di mediare, tenendo annodati i molti fili invisibili [illegible] regolano gli equilibri di potere dell'Università.

Un uomo [illegible] per [illegible] perare le polemiche. La tesi delle «molte novità che hanno colto necessariamente impreparate le strutture [illegible] che», [illegible] è solo sua, ma il professor Rigault la dosa prudentemente di fronte al taccuino [illegible] cronista.

La prudenza è una buona chiave per intuire le diffidenze che ha incontrato l'attivazione [illegible] dipartimenti nell'ateneo torinese. Le obiezioni alla «novità» [illegible] sono mai [illegible] di principio. Chi, tra i 73 membri della Commissione di Ateneo, si è pronunciato contro la «dipartimentalizzazione», lo ha fatto adducendo la «scarsità di spazi, mezzi e personale amministrativo, a disposizione [illegible] nuovi organismi di ricerca». L'Università si è schierata silenziosamente: la maggioranza è rimasta negli istituti, chi deciso a tirare diritto, [illegible] attendere gli sviluppi della sperimentazione, mentre un terzo dei professori e [illegible] ricercatori ha optato per la «novità». Va [illegible] sé che 17 dipartimenti sono pochi per [illegible] ateneo grande come l'Univeraità di [illegible]

Potranno funzionare o no, coesistere o no con le vecchie strutture. Oltre a questi problemi, oggi, la sperimentazione ne solleva un terzo, «destabilizzante» per la precaria impalcatura che sorregge la gestione amministrativa, [illegible] didattica e della ricerca: il fatto che i dipartimenti comunque ci sono e si deve far loro spazio. Da questo punto, la filosofia della prudenza non ha più ragione di essere. [illegible] perché da settori dell'Univer[illegible] la sperimentazione è attesa come l'occasione per razionalizzare l'apparato e assi[illegible] all'ateneo un'immagine di maggiore efficienza.

«L'industria, il mondo finanziario, gli enti locali hanno interesse che l'Università sia produttiva — osserva il professor Coluccia —. Chiaro che il coinvolgimento [illegible] queste forze è [illegible] all'idea che l'ateneo [illegible] sé». Il professor Conte entra nel merito dei problemi: «L'istituzione [illegible] dipartimenti rischia di essere un trauma, perché il livello attuale di funzionamento delle strutture amministrative, malgrado la buona volontà del personale, riesce appena a far fronte [illegible] gestione ordinaria. [illegible] deve cogliere l'opportunità che offre la legge: l'autonomia amministrativa dei nuovi organismi [illegible] sì che l'unico rapporto tra l'Università e i dipartimenti, di fatto, si riduca al bilancio preventivo approvato dal consiglio di amministrazione. La gestione dei fondi [illegible] autonoma. Di conseguenza si potrà ottenere [illegible] snellimento enorme della burocrazia».

«Ad un trauma si arriverà comunque, perché mettersi in questa logica significa [illegible] biare il modo di lavorare dell'amministrazione in [illegible] uffici — ribadisce il docente —. Penso che si possa arrivare [illegible] [illegible] ridistribuzione perequata e più efficiente del personale. Penso anche [illegible] una meccanizzazione dell'ufficio personale, ad un progetto di ragioneria centrale, [illegible] elaboratore collegato al Csi della Regione, e [illegible] nei dipartimenti. Il Politecnico ha una struttura automatizzata di questo tipo».

«Si [illegible] un gran parlare di terziario superiore, ma occorre avere un'Università di alto livello — insiste il professor Conte —. Ebbene, è impensabile che si ottenga una scrivania per ogni [illegible] solo [illegible] [illegible] ministeriali. La situazione dell'Università di Torino è assurda. Mai [illegible] privato, né una banca pubblica, si sono sognati di dare una lira.

«La scelta dei dipartimenti investe il futuro del Piemonte: la struttura industriale della ricerca sarà condizionata dallo sviluppo dell'operazione. Magari, questo è un aspetto che [illegible] tutti capiscono. All'Università di Torino abbiamo centri scientifici di altissimo livello, e solo una certa miopia piemontese non se n'è accorta. [illegible] ha avuto il suo peso anche questa medio[illegible] immagine dell'ateneo».

[illegible]

(3 - Continua)

PEPI MERISIO [illegible] ROSSI
VIVERE LUNGO IL PO
introduzione di Toni Bisaglia
lire 34 000
bellissime fotografie per vedere il grande fiume e un disco per ascoltarlo

Zanichelli

CALABRIA
DIAMANTE SCALEA
Appartamenti in villini e complessi residenziali [illegible] 1-2-3 vani a 100-200 mt [illegible] mare. Comodità [illegible] trasporto, forniti di ogni genere [illegible] negozi.
Prenotazione L. 1.000.000, resto dilazioni senza interessi fino alla consegna. Iva 2%.
COSTA [illegible] - v. C. [illegible] 36 - Torino - Tel. 011 [illegible]

Il Ristorante
IL DUE ARDORDIO
è lieto di annunciare la
RIAPERTURA
dei suoi *rinnovati locali*
Sono gradite le prenotazioni
C. Moncalieri 466 - Tel. 675.436

Stasera al Circolo della stampa il libro [illegible] edizioni [illegible]

Tutti i castelli antichi della provincia novarese

Dopo Torino, Cuneo, Asti, Ivrea, Vercelli, Biella, il viaggio per castelli delle edizioni Milvia arriva a Novara. Il volume, ricco di illustrazioni e con una presentazione del professor Angelo Del Boca, viene presentato stasera al Circolo della stampa in corso Stati Uniti 27. Sono previsti [illegible] del presidente [illegible] Regione, Enzo Enrietti, del presidente [illegible] provincia di Novara, Adelmo Brustia, [illegible] presidente del Consiglio regionale Ermanno Bensi, dell'on. Oscar Luigi Scalfaro e di [illegible] te altre personalità [illegible] politica e della cultura.

Una festa di gala, per [illegible] libro di gala, dal prezzo alto ma relativamente contenuto, e comunque di notevole [illegible] Un puntiglioso inventario [illegible] manieri quasi dimenticati che costellano la provincia, e una carrellata [illegible] interventi sulla situazione politico-sociale della [illegible] interessata sono l'ideale legame fra storia e presente, passato e attualità.

Nelle oltre settecento pagine, le vecchie pietre rivivono, e [illegible] loro i nomi [illegible] casate che fecero risplendere damaschi e broccati, le difesero, le aggredirono, le distrussero [illegible] interminabili battaglie [illegible] tempi ormai lontani.

L'apparato storico, imponente, [illegible] è comunque tutto in questa affettuosa rivisitazione di un patrimonio di memorie e di ricordi.

idp ISTITUTO DENTALE PROTESI

Fossano (Cuneo) - Via IV [redacted]

(Associato [redacted] Kentucky - Lexington - USA)

Una qualificata équipe esegue riabilitazioni parziali e totali della bocca in Analgesia ed Anestesia
— Protesi totali con metodo americano Hydro-Cast
— Protesi fissa - Ceramiche cosmetiche
— Otturazioni cosmetiche
— Terapia delle gengive [redacted] paradenzio
— Cura dei bambini - Ortodonzia
— PREVENZIONE per adulti e bambini
— [redacted] testa
— TEST CLINICI

Prenotazioni e visite 0172/62.677 - 62.751

monticone
C. Svizzera 28 ang. v. G. Medici
TORINO - Tel. 749.3878

Vendita promozionale TESSUTI dal 1° dicembre
PREZZI VERAMENTE ECCEZIONALI

pignari
TORINO - Via S. Teresa 11
Via Arsenale 4 - Tel. 512.372 - [redacted]

Effettuata [redacted] al Comune [redacted] sensi [redacted] Legge [redacted] del 19-3-80

INFORMITALIA ISTITUTO NAZIONALE INFORMAZIONI
CONTROLLI - INDAGINI - INFEDELTA' - ESITO ASSICURATO
Corso Vittorio Emanuele 107 - Tel. 511.024 - 538.682 - Torino

ARTICOLI REGALO

Nazareno Gabrielli
DA
BOIDI
via Marco Polo 15, Torino
(CROCETTA)
Listino preferenziato per le aziende

ECONOMICI

Gli avvisi si ordinano presso: TORINO, via Roma 80 - via Marenco 32; MILANO, via Gaetano Negri 8/10; BOLOGNA, via Indipendenza 24; BOLZANO, via Portici 30; BRESSANONE, via Bastioni 2; GENOVA, via E. Vernazza 23; GORIZIA, corso Italia 99; IMPERIA, via Bonfante 1; MANTOVA, corso V. Emanuele 3; MERANO, corso Libertà 29; MONFALCONE, via Duca d'Aosta 102; NAPOLI, via Roma 148; NOVARA, corso Mazzini 1; PADOVA, piazza De Gasperi 41; ROMA, via Quattro Fontane 16; ROVERETO, corso Rosmini 53/5; SANREMO, via Gioberti 47; SASSARI, portici Crispo 3; SAVONA, via Astengo 1; TRENTO, via Lodron 1; TRIESTE, piazza Unità d'Italia 7; UDINE, piazza Marconi 8, oltreché presso tutti i corrispondenti della **Publikompass S.p.A.** Coloro che intendono inoltrare la loro richiesta per corrispondenza possono scrivere a: **Publikompass S.p.A., corso Massimo d'Azeglio 60 — 10126 Torino.** Il prezzo delle inserzioni deve essere corrisposto anticipatamente per contanti o vaglia. Esso risulta dal prodotto del numero di righe (minimo 3: la riga è composta di 40 battute, interspazi compresi) per la tariffa della Rubrica, con l'aggiunta delle imposte pari al 18% globale.

La tariffa è di L. 2100 la riga. Rubrica 8: operai/impiegati L. 1125, tecnici L. 1320, dirigenti L. 1700. Rubrica 9 e 11 (domande) L. 1125. Avvisi urgenti data fissa o neretti: il doppio. Neretti urgenti, data fissa,o urgentissimi il triplo.

E' ammessa l'inclusione nel testo di lettere alfabetiche di richiamo in carattere maiuscolo (oltre quella iniziale) e per ognuna di esse sarà corrisposto un supplemento di L. 200. Coloro che desiderano rimanere ignoti ai lettori possono utilizzare il servizio cassette aggiungendo [redacted] dell'avviso la frase: **«Rivolgersi: Publikompass n... 10100 Torino»**; l'importo [redacted] cassetta è di L. 500 per decade, [redacted] un [redacted] di L. [redacted] per [redacted] se di recapito corrispondenza.

La Publikompass S.p.A. è a tutti gli effetti, unica destinataria della corrispondenza indirizzata alle cassette. Essa ha il diritto di verificare le lettere e di incassarle soltanto quelle strettamente inerenti agli annunci, non inoltrando ogni altra forma di corrispondenza, stampati, circolari o lettere di propaganda. Tutte le lettere indirizzate alle cassette debbono essere inviate per posta e saranno respinte se assicurate o raccomandate.

Per uno sp[redacted]rdo intervenuto con l'ISTITUTO [redacted] SAN PAOLO DI TORINO e con la CASSA [redacted] PARMIO DI TORINO **gli avvisi possono essere ordinati presso tutte le Sedi o Dipendenze di tutte queste Banche esistenti in Italia.**

ANNUNCI ECONOMICI VIA FILO
[redacted] annunci economici per **La Stampa** e [redacted] **mpa Sera** possono essere ordinati a mezzo telefono al seguente numero **650.2165** (3 linee con ricerca automatica).
Il relativo pagamento dovrà essere effettuato presso qualsiasi Filiale dell'Istituto Bancario San Paolo di Torino o della Cassa di Risparmio di Torino secondo le modalità che verranno fornite.

In tema di offerte di impiego o lavoro, l'editore ricorda che la legge 9.12.1977 n° 903 vieta discriminazioni sul sesso e l'inserzionista è impegnato a rispettare tale legge.

2 Affari e capitali

PRESTITI fiduciari e ipotecari con rimborso sino a 10 anni senza [redacted] dopo ipoteca bancaria. Credim, via [redacted] Doria 15 - Torino, tel. 549.622.
SCONTIAMO effetti a commercianti aziende artigiani prestiti in 24 ore. Discrezione. Telefonare 650.7776.

3 Aziende, [redacted]zi

A.A. ASAMEC 636.038 - 579.554 cessione rilievo negozi. Visite in loco per valutazioni commerciali senza spese.
A.A. AZIENDAL MARKET 011 650.2175 Società [redacted] gruppo Casamercato [redacted] compra vende attività di ogni genere e prezzo.
ALIMENTARI pi[redacted] comunale vero affare incasso 12 milioni mensili vendesi motivi familiari 35 milioni contanti. Tel. 596.237.
ALIMENTARI salumeria con alloggio zona Cascina Vica Rivoli punto di forte passaggio ottimo giro d'affari vendesi. Tel. 380.810.
AVVIATA rivendita di pane zona Francia Collegno ottimo giro d'affari incrementabile vendesi anche con poco anticipo. Tel. 380.810.
AVVIATISSIMA [redacted] borgata Parella ottima posizione punto di forte passaggio giro d'affari 400 mila giornaliero vendesi. Tel. 380.810.
AVVIATISSIMA pelletteria boutique abbigliamento in moderna posizione ottima clientela buon giro d'affari vendesi. Tel. 383.298.
AVVIATISSIMO bar corso Francia 4 vetrine angolare incasso dimostrabile 500 mila giornaliero. Vendesi. Tel. 383.298.
BAR centrale super alcolico arredamento nuovo ampi locali ottimo incasso giornaliero chiusura serale domenicale [redacted]. Tel. 380.810.
ELETTRODOMESTICI radio Tv con laboratorio zona Statuto forte passaggio cedesi L. [redacted] milioni. Tel. 580.955.
LAVASECCO zona [redacted]fion con mini alloggio attrezzato 1 milione mensile [redacted] L. 14 milioni 500 mila. Tel. [redacted].
MARKET mini Madonna Campagna zona commerciale 300 mila al dì causa gravi motivi famigliari cedo 15 milioni. Boma 505.164.
MERCERIA precollinare unica in zona facile conduzione 3 tabelle [redacted] L. 16 milioni 500 mila. Tel. 580.955.
S. RITA bar cremeria vendesi o cedesi in gerenza a competenti. [redacted]. 505.572.

4 Terreni

A Natale regala[redacted] in zona tranquilla e soleggiata nel Canavese 1000 mq di terreno L. 5 mila al mq. Studio Zeta 482.805.
CASAMERCATO 650.3806 vende in Rivoli lotti di terreno edificabile con coefficiente di cubatura 0,50 mq 800 caduno.
RIVA presso Chieri vendesi terreno mq 1000 zona residenziale con struttura al tetto, villa bifamigliare. Tel. 359.606.

5 Locali e negozi

offerte

A. OCCASIONE vendesi locale e licenza [redacted] con super adattabile a birreria o altra attività. Pagamento agevolato. Tel. 505.000.
AFFITTASI locale uso ufficio-negozio 85 mq circa via M. Gioia angolo via S. Quintino. Tel. ore ufficio 511.382 int. 227/257.
AFFITTASI villaggio I Lauri Vinovo Ippodromo box per camper. Tel. 610.369 visite in cantiere sabato e domenica mattina.
AFFITTASI zona Viberti locali uso ufficio 130 mq centralino telefonico-telex. Grimaldi tel. 799.114.
CORSO Rosselli negozio 65 mq 2 vetrine cucinotta e servizi interni soppalco occupato 48 milioni Grimaldi 596.262.
FAILLA & BERTINETTO vende laboratorio mq 40, zona via Cigna via Pesaro L. 16 milioni 500 mila. Tel. 741.2874.
IMMOBILIARETORO [redacted] auto, adiacenze c.so [redacted]. Minimo contanti e dilazioni. Tel. 549.761 - 553.204.

LIBERA casa in Torino 10 vani ampio negozio grande [redacted] ideale [redacted] per artigiani deposito o piccola industria L. 175 milioni dilazionabili. Tel. 655.428.
LIBERI pressi corso Francia (Parella) muri negozio 1 vetrina con retro servizio 2 cantine collegabili mutuo. Tel. 531.[redacted].
LIBERO pressi [redacted] Crispi lo[redacted] 35 mq fronte strada con finestra acqua [redacted] carraio 33 milioni. Tel. 531.927.
PRIVATO vende box libero a Porta Nuova zona via Sacchi piano cortile tel. 502.386.
S. PAOLO locali commerciali liberi varie metrature possibilità abbinamenti da 45 milioni. Grimaldi 516.012.
SETTIMO T.se [redacted]ta casello autostradale capannoni industriali 1500/5000 mq oltre uffici Grimaldi 516.012.
UFFICIO libero prestigioso [redacted] Vittorio fronte stazione circa 150 mq termo ascens[redacted]re. Grimaldi 516.012.
V[redacted]DESI affittasi capannoni mq 600, 900, 1200, 1800, a Cervere statale Bra-Fossano. Telefonare 011 510.974.

15 Autovetture

A.A.A.A.A.A. NUOVA Concessionaria Lancia Autobianchi Lincarauto consegna sollecita A112 Junior Elite e Abarth, Delta, Trevi, Beta [redacted]pé e HP Executive. Lunghe rateizzazioni Sava. Importante esposizione vetture occa[redacted] Fiat, Lancia, Alfa Romeo, Renault, [redacted]olkswagen; rateizzazioni 36 mesi, minimo anticipo, consegna 20 ore. Lincarauto, c. P. Oddone 86, tel. 472.[redacted]; Lincarauto, c. Orbassano 72, tel. 581.008 (aperto anche il sabato tutto il giorno).
ACQUISTANSI auto piccole e grosse cilindrata [redacted] semestrali. Massima valutazio[redacted]. Pagamento contanti. Via [redacted] Ottavio 32. Tel. 877.242 (aperto anche il sabato).
AFFARONI autoccasioni: A112 126 127 R5 Ritmo benzina e diesel 131 131 diesel garanzia 1 anno rateazioni 36 mesi [redacted] Autofrancia, corso Trapani 115.
ALFETTA 1.8 bianca TORS privato vende meccanica revisionata radio 5 milioni [redacted] dilazionati. [redacted]. 332.842 ore 19-22.
AUDI coupé GT 1900 To24 accessoriata grigio scuro metallizzata privato vende 10 milioni 500 mila. Tel. ore ufficio 535.612.
AUTOVIP usato [redacted] in garanzia tutte le marche pagamento sino a 36 mesi senza anticipo in Torino, str. S. Mauro 51, 241.781.
FORD Transit Carro 100 diesel anno 77 a prezzo interessantissimo. Automotor via Cassini 46 zona mercato Crocetta [redacted]. 506.858.
FUORISTRADA Toyota Land-Cru[redacted] dicem[redacted] 80 c[redacted] accessoriatissimo unico proprietario. Automotor via Cassini 48 zona mercato Crocetta tel. 506.858.
GOLF Diesel 5 porte anno '80 rossa perfetta [redacted] meccanica e carrozzeria. Automotor via Cassini 46 zona mercato Crocetta. Telefonare 506.858.
LANCIA Beta Monte Carlo anno '78 azzurro metallizzato tenuta con cura. Automotor, via Cassini 46 (zona mercato Crocetta), telefono 506.858.
PRIVATO vende [redacted] Coupé [redacted] 1900 TO24 grigio scuro metallizzato accessoriato 10 milioni 500 mila. [redacted] ore uff[redacted]

(continua)

LA MOQUETTE A PREZZO RASO.

Data comunicazione al Comune di COLLEGNO Legge 80 del 19-3-80

Grande vendita PROMOZIONALE

MOQUETTES, MOQUETTES, MOQUETTES DI TUTTI I TIPI E LE MARCHE

Alcuni esempi:

	Valore	Realizzo
Boucle	da L. 14.000	L. 7.500
Velluto	da L. 17.000	L. 8.500
Disegnata	da L. 25.000	L. 13.500

[redacted] chilometri di **scampoli** [redacted] prezzi irrisori.

PIUMONI
di tutte le marche

a prezzi **IRRESISTIBILI**

TAPPETI IN LANA

cm. 180 × 270	da L. 350.000	L. 170.000
cm. 160 × 230	da L. 280.000	L. 140.000
Scendiletto	da L. 71.000	L. 50.000

e centinaia di altre occasioni.

APPROFITTATENE **QUI!** APPROFITTATENE

TEXILFLOOR
c.so Francia, 87
B.ta Paradiso - Collegno
(a 100 mt. dal cavalcavia)

IMPORTANTE
Per gli acquisti di moquette è indispensabile venire con le misure dei locali.

2344 [redacted] 2P

MY DREAM

comuninica il nuovo orario: 9,30-19,30 continuato

CLAUDE MONTANA
GIANFRANCO FERRÉ
PIERO PANCHETTI
FLYNG-CROSS
ENRICO COVERI
M.E.F GIRBAUD
GUY ROVER
TOUCHE UOMO
MICHIKO
CASTELBA JAC
GENTRY PORTOFINO

CLAUDE MONTANA
TIERRY MUGLER
ENRICO COVERI
MICHIKO
NORMA KAMALI
GENNY
PIERO PANCHETTI
COMPLIMENTS
LA MAISON BLU
M.E.F GIRBAUD
ALAÏA

Torino - Via Carlo Alberto 9 - Tel. 8397635.

Nuove accuse per Giudice alle Molinette

Il generale arrestato giovedì sera è piantonato in ospedale - Un altro mandato di cattura gli è stato notificato ieri

Un altro mandato di cattura ha raggiunto il generale Raffaele Giudice, ricoverato nel reparto detenuti delle Molinette. Le accuse sono pressappoco le stesse formulate nel mandato di cattura notificatogli ieri per ordine del giudice istruttore Aldo Cuva: corruzione, collusione, falso, associazione per delinquere e concorso in contrabbando.

A firmare questo mandato è il giudice istruttore Vaudano che, il 24 ottobre dell'80, fece arrestare per primo il generale per fatti connessi all'attività dell'Isomar, il deposito di prodotti petroliferi di S. Ambrogio di Susa, di proprietà di Pietro e Cesare Chiabotto.

Giovedì Giudice è stato arrestato per fatti connessi al contrabbando della «Domestic Petrol Service», di Caraglio (Cuneo); le nuove accuse formulate dal dottor Vaudano si collegano invece al contrabbando di Bruno Musselli, il petroliere che ha orchestrato il traffico illecito e con lui molte conoscenze tra uomini politici di spicco.

Che il generale della Guardia di Finanza dal '74 al '78 avesse favorito i traffici c'erano dubbi. Tanto per cominciare gli ufficiali che avevano scoperto più frodi petrolifere erano stati trasferiti e rimpiazzati con ufficiali compiacenti che avevano partecipato agli utili del commercio clandestino. Rimaneva solo da vedere se il generale Giudice fosse stato all'oscuro di tutto, come ha sempre sostenuto o se fosse pienamente consapevole delle manovre attuate dal vertice del Corpo per favorire i petrolieri.

Al processo attualmente in corso presso la quinta sezione del tribunale e che vede Giudice imputato di collusione e contrabbando, ha testimoniato il 4 novembre il generale Domenico Furbini, che dal giugno '75 al dicembre '78 è stato comandante in seconda della Guardia di Finanza.

L'alto ufficiale, che ha dichiarato un grande rispetto per gli ufficiali del Corpo, non aveva avuto il coraggio di accusare chiaramente Giudice ma aveva sottolineato con forza l'espressione: *«Il comando generale è il comandante generale»*.

IL CENTRO E' «OFF LIMITS» PER SOSTA E PARCHEGGIO!

Da lunedì in tutta la «zona blu» non si potrà lasciare l'auto fra le 8 e le 9 La giunta ha deciso la maniera forte per impedire gli ingorghi di Natale

Pare assistere a un braccio di ferro tra l'amministrazione civica e automobilisti. Dopo il rodaggio della nuova rete trasporti, prende via la fase per la limitazione del transito privato nel centro cittadino.

«Misure impopolari, ma necessarie». *La decisione è d'obbligo da parte del sindaco Novelli e l'assessore alla viabilità Rolando. I provvedimenti sono motivati dal fatto che negli ultimi tempi il traffico della circolazione privata è aumentato.* «Un dato comune a tutte le grandi città — *ha specificato il sindaco* —. A Torino, in particolare, e sembrerà un controsenso, anche per la presenza dei cassintegrati. Poi ci sono le proteste dei sindacati del trasporto pubblico; il loro lavoro risulta più difficile a causa delle automobili».

Complessivamente si dice che gli automobilisti torinesi sono molti più che, per diverse ragioni, sono meno rispettosi delle regole stradali. Quindi da lunedì si cambia. Polso duro da parte della giunta, decisa a far rispettare disposizioni in vigore da decenni, con una novità: dalle 8 alle 9 sarà vietato parcheggiare l'auto in tutta la zona blu (compresa tra corso Vittorio Emanuele, corso Umberto, piazza Solferino, corso Pietro Micca, piazza Castello, via Po e via San Francesco da Paola; tutte queste strade sono escluse dalla limitazione straordinaria).

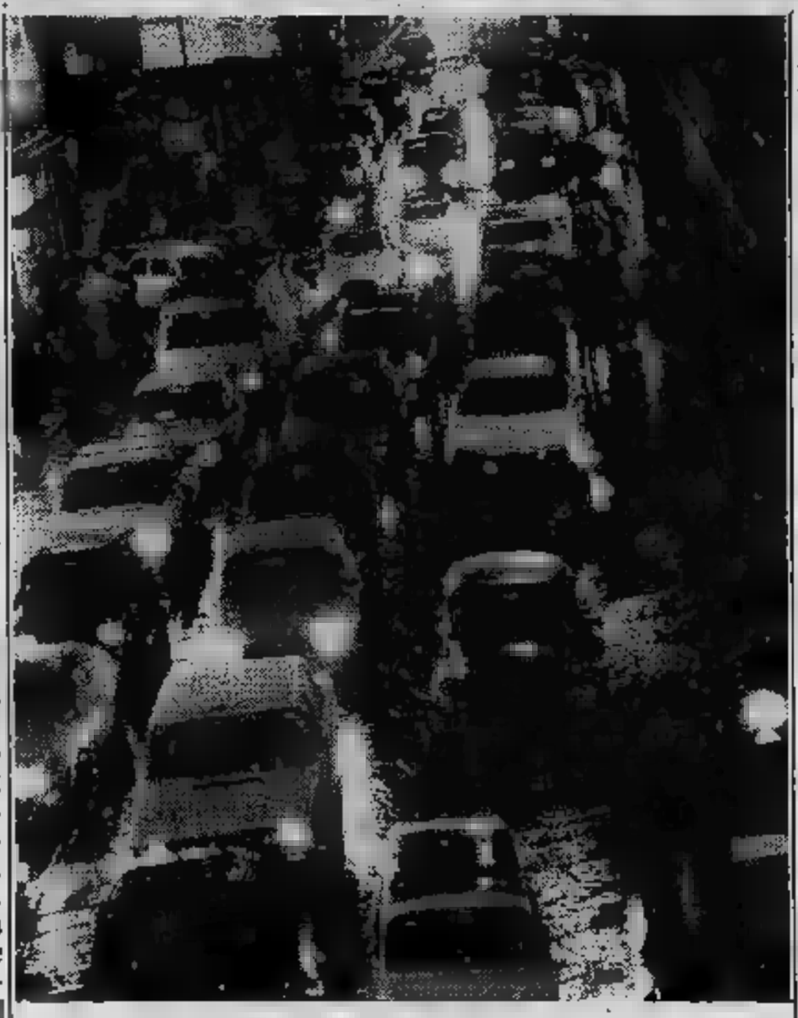

«DIFESA» DEL CENTRO, PRIMO ATTO: LE AUTO

Questa decisione viene presa per sfavorire l'uso del mezzo privato per gli impiegati «Tengono i posteggi occupati per tutto il giorno — *hanno detto Rolando e Novelli* — i parcheggi devono essere utilizzati a rotazione, ed è stato previsto, per rispondere alle esigenze della domanda».

Così durante la giornata un piccolo esercito di vigili urbani e allievi vigili controllerà che sia rispettata la sosta oraria.

Duecento vigili controlleranno le zone blu, 16 «civich» sorveglieranno i parcheggi della zona disco, 130 si occuperanno del transito del mezzo pubblico, degli incroci di particolare importanza e dei mercati di via Madama Cristina e di piazza della Repubblica. Si preannunciano molte multe

Gli interventi sono previsti fino al 15 gennaio. Il periodo è considerato «sperimentale».

Oltre a chi lavora in centro, i problemi sorgeranno per chi abita nel cuore di Torino. Tutto il centro è zona disco. Non varranno i «permessi speciali» (quelli azzurri) per la sosta, mentre manterranno validità per il transito di alcune vie. Fanno eccezione alcune categorie come i medici e i portavalori.

A chi abita in centro e ha l'auto l'amministrazione dice di usare le aree limitrofe alla zona blu e di servirsi dei parcheggi sotterranei di piazza San Carlo e di piazza Bodoni. In particolare quest'ultimo, sino a oggi sottoutilizzato, è stato rammodernato. Presto avrà anche un circuito interno televisivo anti-furto. Sono state previste «tariffe politiche» e forme speciali di abbonamento. Ma in tutto sono soltanto 500 posti.

Per il centro c'è bisogno di nuovi parcheggi. «Abbiamo già previsto quello di corso Regina Margherita — *dice il sindaco e l'assessore* —, al posto dell'attuale caserma dei vigili del fuoco».

l. bor.

Domani ancora scopone Il mega-torneo continua

Organizzato da «Stampa Sera» - A Palazzo a Vela la seconda tornata eliminatoria - Targhe in argento per tutti, e premi in estrazione

L'unico ingresso funzionante domani sarà quello di via Ventimiglia 251, segnalato anche da un grande «Stampa

PER DALLA DIALE DI MONCALIERI: uno «Stampa indicherà, al semaforo, di svoltare a sinistra sul corso Maroncelli e dopo metri immettersi, a destra, nella Ventimiglia.

PER CHI DAL SOTTOPASSAGGIO DEL LINGOTTO: sulla rampa in Ventimiglia e svoltare a destra.

CHI corso Polonia, poco oltre il Museo dell'automobile, troverà uno l'indirizzo via Garessio; al semaforo svoltare

consigliamo di vetture ampi parcheggi che si trovano prima dell'ingresso Ventimiglia, sulla sinistra, il sottopassaggio Lingotto.

Vela può essere raggiunto anche con le seguenti pubbliche: bus 74, 2, 17, 35, 40 e 43; tram 1 e 18.

La seconda di qualificazione del maxi-torneo di scopone scientifico barconda «Stampa Sera» - «Dal Negro» s'inizia alle 8 domani al Palazzo di Vela di via Ventimiglia 261: in gara esclusivamente i possessori dei tagliandi gialli, numerati da 1025 a 2048.

I suddetti giocatori dovranno presentarsi nel settori loro appartenenza (indicati da cartelloni posti all'entrata) e far registrare dagli arbitri il loro numero di gara.

Il pubblico che vorrà assistere potrà trovare posto nelle ampie tribune sistemate ai lati dei gioco.

Alle 9,15 precise gli arbitri dei vari settori procederanno sorteggio degli accoppiamenti conto esclusivamente dei giocatori che hanno fatto registrare la loro presenza; dopo tale orario non saranno accettati eventuali ritardatari. *In proposito raccomandiamo ai giocatori di rimanere loro appartenenza onde essere in grado di rispondere sollecitudine degli arbitri per l'inizio degli incontri.*

Il primo giocatore segnato cartellino di gara sarà il primo mazziere e compagno sarà colui «alzerà» la carta di maggior valore nella primiera.

termine ogni partita i due vincitori dovranno restituire il cartellino opportunamente compilato con le carte e biro. *I perdenti devono abbandonare il settore gioco per non disturbare le partite in corso svolgimento.*

Il torneo proseguirà, girone girone, secondo lo «Schema Guasco», già predisposto felicemente collaudato.

Verrà un intervallo 13 alle ore 14,30; per chi desidera, all'interno Palazzo Vela funzionerà un servizio di buffet.

Sempre all'interno di Palazzo a Vela sarà possibile ritirare la targhetta-ricordo in argento (che a tutti i concorrenti di domani hanno effettuato l'iscrizione da lire 9000), dietro presentazione dell'apposito tagliando che è all'atto dell'adesione.

Si ricorda, infine, di conservare l'altra parte del tagliando perché l'unico documento valido per il ritiro degli eventuali premi in sorteggio. L'elenco completo dei numeri estratti verrà pubblicato su «Stampa Sera» di giovedì 9 dicembre insieme con la classifica finale torneo.

Le ultime iscrizioni vengono accettate al Salone di via sino alle ore 19 di oggi.

Guido Tolassi

S. Ambrogio: pittori

Si inaugura oggi rimarrà aperta sino a mercoledì prossimo) a Ambrogio una mostra di opere dei pittori Eandi, Tabuffo, Perugia, Roggino, Alma- e lavori elementari della zona che hanno partecipato ad un corso attività grafiche e pittoriche organizzato direzioni didattiche dalla Comunità Montana Valle di Susa - Cenischia. La mostra stata allestita nella scuola elementare via Trieste. E' aperta dalle 9 alle 12 e dalle 16 alle 23 (domani), dalle 20 alle 23 (lunedì e martedì) con l'orario di domani mercoledì, ultimo giorno.

FIERA D'INVERNO 1982
DALLA MONTAGNA E DALLE SUE TRADIZIONALI PRODUZIONI AGRICOLE ED ARTIGIANALI

UN'IDEA NUOVA PER UN DONO «DIVERSO» E GENUINO

Visitate lo stand realizzato dagli
ASSESSORATI ALL'AGRICOLTURA ED ALLA MONTAGNA DELLA PROVINCIA DI TORINO
in collaborazione con le Comunità Montane e le Cooperative vitivinicole torinesi

I prezzi di Settembre bloccati fino al 31 Dicembre

nei negozi e supermercati

SIMPATIA

Tovaglioli Amoi x 100	L. 680
Aceto Dea	L. 490
Tonno Marea gr 85	L. 860
Olio di semi di soia Dea	L. 1090
Olio Dea di girasole	L. 1390
Olio di mais Dea	L. 1690
Pelati Dea 1/2	L. 290
Pelati Dea 1/1	L. 580
Pisèlli medi Dea	L. 530
Fagiolini fini Dea	L. 560
Fagioli Spagna Dea	L. 550
Fagioli borlotti Dea	L. 520
Fagioli cannellini Dea	L. 490
Lenticchie ceci Dea	L. 490
Birra Brugel 2/3 v.p.	L. 790

***TORINO:* Vanchiglia - S. Salvario - Borgo Po - Centro - Lingotto**

S.a.s. - via Santa Giulia 34
ORESTE - via Martiri della Libertà
GIUSEPPE - via Nizza
SACCHIS ELISA - Casale 112
LUIGI - c.so Tortona 2
- via Rossini 1
BATTISTA - via Po
GOBETTO GIOVANNI - via Madama Cristina
GOLF Snc di GUERRA & C. via Maria Vittoria 37
CORNERO FRANCA in BODDA - Vanchiglia
CUSSOTTO TERESA - p.zza Galimberti 15
DIGIROLAMO VITANTONIO - via Tiziano 38
QAYET - via Principe Tommaso 7
FERRERO dr. MARIO - via Monferrato 1
- via Bruno Buozzi 4
- strada Mongreno 15
- c.so 19
GUIDO - via
- via Nizza 223
& CUNOTTO S.n.C. p.zza Gran Madre Dio 7
S.a.s. - via Madama Cristina
PIANCONE TULLIO - c.so Dante 125
F.lli PETTENUZZO S.a.s. c.so Moncalieri 33

Zona Barriera Milano - Borgo Vallocco - Regio Parco

S.a.s. - c.so Vercelli 105
AVIDANO - c.so Giulio 51
- R. Martoretti 75
- via Palestrina
CROSTA - p.zza Foroni 10
CROSTA RITA - via Ponchielli
CAPUTO MARIA - via Cena 33
GINEPRO - Giulio 138
GONELLA FRANCO 42
- -
NASOERO LUCIANO - via Chiesa Salute
MONESTAROLO FRANCESCO - via Monterosa 84
RAVOTTI DELFINA - c.so Taranto 174
RONCO PIER LUIGI - c.so Vercelli 112
GUGLIELMO - strada Settimo
TOMMASO - via Cigna

VIOLA SEVERINO - via Porpora
MADDALENA VITTORIO - via Sansovino

Zona Cenisia - Cenisia - Centro S. Donato - B.ta Pareilla

ALEMANNO TULLIO - via G. Jolanda 16
ALLERINO CARLA - via Borgaro
BONAFINI NEVA - via 65
CO.NA MARTINO LUCIA - via Passalacqua 3
DIVITTORIO RIPALTA - c. Reg. Margherita 162
FORMICA - via Saluzzo 1
DROGHERIA G. - via gione 27
GARIBOLDI CARLO - via Principe d'Acaja 15
FRANCA - p.zza Corpus Domini 18
MARKET - c. Margherita
MICROMARKET S.n.c. - c. Svizzera 68
NICOLETTI MARIA - via San Donato 48/bis
SACCO - p.zza Peyron 5
SAGLIARDI LUCIA - via G. Medici 115
LONGO ANDREA - via San Donato 9

Zona Crocetta - S. Paolo - S. Rita - Cenisia

BERRUTO DOMENICO - Di Nanni 82
LUCIANO e
via Buenos Aires 36/bis
LUCIANO e WALTER
via Belleani 8 - Jolly
FELICE - via Marco
CICÓ - vicolo Crocetta 7
FORNASARI MIRELLA - via San 57
DAMONTE ORESTE - via Biomaz 21
PAPA' NOE' di PANIZZA Snc - via Lamarmora
ITALO - via Barletta 122
GIORCELLI BRUNO & C. S.n.c. via San Secondo 3
G. & B. e
p.zza 14
L'EMPORIO S.n.c. - via Moretta 21
PALMO S.r.l. - Racconigi 184
PENNONE BRUNO - via Caraglio 8
POGGIO FRANCO - via Mombarcaro 46 bis
ROLFO - Di Nanni 76
T.M.V. s.a.s. via Asiago
MARKET Siracusa

S. Rita - Mirafiori -

BROSIO SUPERMERCATI S.a.s. Via Tripoli 10

BROSIO - via Capua 3
s.a.s. - via F.lli Carle 42
S.a.s. - v. Baltimora 129
ATANASIO - via Lagrange 11.
- Sebastopoli 54
E.B.A. di & C. via Paolo Galdano
Snc - Cincinnato 182
LUCETTO - via Luini 100
MICROMARKET SVIZZERA S.n.c. via Guido Reni 207
MINIMARKET & C. via Negarville 18
PERRACHON MARIO TERESIO p.zza Guala 153
SUPERMERCATO M.C. MOSSO via Machiavelli 13
T.M.V. TO-MICROMARKET S.a.s. via Vandalino 9
T.M.V. TO-MICROMARKET S.a.s. via Lancia 124/3
T.M.V. TO-MICROMARKET S.a.s. via Sagra San Michele
CARRARO ANTONELLA - v. Sauro 1/B - Venaria
C.T.A. POZZO STRADA - via Ferinelli 36.
CROSTA - via Lanzo 84 - 10148 - Torino

Torino Sud / Nord - Altre province

PASQUALE - v. Torino 9 10040 Leinì (To)
via Torino 97. - (To)
F SERVICE LEGGE viale XXIV Maggio 11, 10093 - Collegno (To)
SELF SERVICE LEGGE via De Amicis 2, - Borgata Paradiso - Collegno
F.LLI A. & B. v. XX Settembre 34 - 10094 Giaveno
DEL COGLIANO CONCETTA via 107 - 10091 Alpignano
B. & B. S.n.c. - v. Italia 51, 10036 Settimo T. (To)
EDEN S.r.l. via Trento 9 - Vinovo (To)
RIUNITE GIAVENO p.zza Lorenzo 9, 10094 Giaveno (To)
GIROBELLO LAURA via Alfieri 1, 10036 Settimo T.se (To)
MANTOVANI & FANTIN S.n.c. via Papa Giovanni 12, Leinì (To)

G.A. di ANGRIBANI via Torino 22, 10090 Castiglione T.se (To)
IL CLARA S.n.c. c.so Italia 22, Gassino (To)
MARGHERITA via Sestriere 23, 10048 Fraz. Garino - Vinovo
ALFREDO v.le Giovanni XXIII, 10040 Borgaretto (To)
MUO' MARIO via Toscanini 1, Rivalta (To)
PATTONO PIETRO via Castellazzo 25, 10043 (To)
DI CUDA MARIA Consolata 9, 10036 Settimo T.se (To)
STELLA GIOVANNI via Torino 115, Vica - Rivoli (To)
2000 PASCUCCI via 20, Fr. -
SUPERMERCATO ROSSINO S.n.c. c.so Francia 304, (To)
T.M.V. TO-MICROMARKET S.a.s. via Garibaldi 2, Alpignano (To)
S.a.s. p.zza della Repubblica 5, 10034 Chivasso (To)
p.zza Marconi 11, 10098 Rivoli (To)
SERGIO via Caudana 60, 10090 Castiglione T.se
MINI Snc via Juvarra 54/C, (To)
COOP DISPENSA AGRICOLA Srl via San Secondo 35, 10040 Givoletto (To)
di FERRERO str. Ciriè 120 San Carlo Canavese
PORCELLANA SECONDO & C. via Ivrea 69, 10089 Cuorgnè
FORELLI BRUNO via Genova 118, 10024 (To)
ZILIO MARIA LUISA Vittorio 8. (To)
C. via Juglaris 20, 10024 Moncalieri (To)
viale 105, 10096 Grugliasco (To)
STRADA ST XIA via De Nicola 6, 10092 Beinasco

ECONOMICI

15 Autovetture

SENZA cambiali no 128, Panda, 112, Ritmo, 131, Alfa Romeo, Delta, Bmw, corso Raffaello 3, tel. 858.807.

131 Panorama 2500 Diesel fine proprietario unico come nuovo Automotor Crocetta. Tel.

18 Acquisto alloggi

ACQUISTO alloggio libero in Torino camera cucina bagno o monocamera con servizi pagamento contanti. Tel. 332.059.

AC cucinino bagno solo se libero per contanti. Tel. 887.934.

ACQUISTO dal proprietario camera tinello cucinino prezzo modico 539.722 ore negozio 640.7437 pasti.

ACQUISTO privatamente alloggio libero in Torino esclusa M. Campagna di 1-2 camere cucina bagno. Telefonare 715.085.

CONFAR ricerca pied-à-terre libero veramente signorile recente zona corso Massimo d'Azeglio-San Maurizio. Tel. 519.017.

TAMI

contanti vendita del Vostro appartamento Grimaldi corso Re Umberto 54 tel. 505.915.

IMMOBILIARESANPAOLO paga contanti vostri alloggi qualunque zona Torino e cintura purchè servizi interni. Tel. 505.000 - 503.200.

INV.IMM. ricerca in Torino alloggio di 2 camere cucina servizi. Tel. 518.283 - 518.985.

L'ITALIA E

Per vendere o acquistare in un appartamento spostarti dalla tua città rivolgiti a Grimaldi. Il grande organizzazione italiana che la «più piccola» - l'Italia. Torino, c. Re Umberto 54, tel. 505.915.

BILOCALE bilocale anche mansardato con servizi libero in zona centro e acquisto in contanti tel. 650.

PRIVATO acquista alloggio o casetta pagamento contanti. Tel. al 779.481.

PRIVATO appartamento libero in Torino. 780.4741.

PRIVATO compra alloggio anche da mettere a posto purchè libero pagamento contanti. Tel. 786.033 orario dei pasti.

SE

vuoi vendere rapidamente, realizzando per contanti e senza sorprese, scopri il «metodo» Grimaldi. Telefona al 797.120!

SOCIETA' acquista per investimento appartamenti e casette in Torino e cintura. Telefonare 535.535.

Se privati acquisto tinello cucinino bagno qualunque zona purchè decoro tel. 887.712 orario lavoro.

SOLO dal proprietario acquisterei alloggio piccolo massimo 50 mq libero in zona semicentro. Tel. 532.196 pomeriggio.

SORELLE laureate acquistano in Torino o limitrofe 1-2 camere libere con mento in . Telefonare 545.156.

19 Vendita alloggi

A.A. FIDALCASE libero via Alessandria minialloggio ristrutturato soggiorno, cucinino, servizio L. 24 milioni. Tel. 959.1122.

A.A. FIDALCASE libero via Brandizzo 2 camere cucina servizio cantina L. 42 milioni dilazionabili. Tel. 959.1122 - 959.2001.

A.A. FIDALCASE libero Madonna di Campagna 2 camere tinello cucinino servizi L. 54 milioni dilazionabili. Tel. 959.2001.

A.A. ZONA piazza Pitagora vendesi alloggio libero salone 3 camere cucina doppi servizi mq 160 piano 7°. Tel. 741.2650.

A. ABICASE A libero corso Francia ampio salone 2 camere tinello cucinino servizi mq 132 L. 115 milioni. Tel. 510.853.

A. ABICASE B libero corso Sebastopoli soggiorno 2 camere cucina servizi ingresso mq 95 L. 75 milioni 500 mila. Tel. 510.853.

A. ABICASE C libero presso corso Regina camera tinello cucinino servizi ingresso mq 56 L. 49 milioni 500 mila. Tel. 510.853.

A. ABICASE D libero corso Peschiera camera tinello cucinino servizi ingresso mq 50 L. 41 milioni 500 mila. Telefonare 558.805.

A. ABICASE E libero adiacente via Cigna ampia camera tinello cucinino servizi terrazzo 60 mq 52 milioni 500 mila. Tel. 510.853.

A. ABICASE F libero S. Benigno da Torino recente 3 camere cucina biservizi box tavernetta. 105 milioni. Tel. 510.853.

A. AFFARE casetta libera in Torino su 2 piani per complessivi 4 camere cucina bagno terrazzi Sergi dilazioni tel. 530.601.

A. ATTICO borgata Paradiso recente libero 2 cucinino bagno ampio. Tel. 411.0136.

A. PRECOLLINA corso Moncalieri salone 2 camera cucina bagno ampio terrazzo vedendo box L. 163 milioni. Tel. 887.834.

A. VENDERE via Gioberti libero camera cucina servizio cantina. Telefono 504.249.

ADIACENTE via Nizza libero 2 camere cucina bagno terzo milioni Centralissimo 530.163.

ADIACENZE corso Marconi (via Campana) in stabile decoroso ingresso 2 camere cucina 45 milioni 900 mila. Tel. 519.017.

ADIACENZE corso Emilia su corso G. Bessa re 4 camere cucina servizi mq 110 con riscaldamento centrale 36 milioni. Tel. 505.923.

ADIACENZE via Chiesa della Salute libero camere cucina servizi mq 80 ottimo stato. Prezzo buono. Tel.

A Farigliano libero nuovo signorile palazzina ampio 3 vani giardino possibilità 50% mutuo fondiario non indicizzato e rateazioni al 15%. Telefonare 519.017.

Carmagnola, centro paese, privato vende 160 milioni casa indipendente con 2 alloggi, 3 box, 800 mq terreno, con possibilità ampliamento. Dilazioni, permuta. Telefonare 011.456.942 - 450.1784.

ALLOGGETTO arredato vende libero (oppure garantito forte reddito) residence Milo solo 30 milioni. Tel. 480.202.

ALLOGGIO libero (via Tripoli) 2 pio camera cucina abitabile bagno 1° piano. Telefonare Bartelli 548.425.

ALLOGGIO libero Parella sala 3 camere cucina bagno ingresso mq 130 L. milioni dilazionabili. Tel.

ALLOGGIO 2-4 camere in S. Milano stabile ristrutturato a partire da 6 milioni e mutuo. Tel. 304.914.

ALLOGGIO 3 cucina servizi via Sampione recente 46 milioni dilazionabili. 519.977.

ALPIGNANO libero in recente costruzione alloggio di camera cucina ingresso bagno ripox. Gabetti 958.9483.

libero signorile (via Bave): salottino 2 camere tinello cucinotto, tutti servizi vendo tel. 480.202.

BEINASCO piano alto 2 tinello cucinino servizi possibilità box Grimaldi 54 tel. 917.

centro storico casetta parzialmente da mq doppi cortile privato terrazzo milioni mila affare. Grimaldi

subito centrale quattro cucina servizi L. 58 milioni fo dilazionato. Telefonare 531.310.

libero signorile U. Sovietica 2 tinello cucinino posto auto 70 milioni. Tel. 531.310.

subito Monte Grappa tre mera cucina servizi termo- L. 85 milioni. Telefonare 531.310.

libero piazza Crispi re tinello cucinino servizi L. 52 milioni pagamento dilazionato. Telefonare 531.008.

CASABIANCA libero Barca abitabile quadro vani cantina cortile 30 ni dilazionati. Telefonare 531.008.

IANCA vende stupenda mansarda in stabile signorile di fianco a la Rinascente mq 50, L. 70 milioni. Telefonare 531.310.

CASABIANCA 531.008 libero via C. Vigliani appartamento di due camere tinello cucinino servizi, 58 milioni dilazionati.

liberi Grugliasco gnorili le oggi di varie dimensioni da 36 milioni a 80 milioni.

CASAMERCATO D 650.3805 liberi 1-2-3 camere tinello semirecente quasi centrale. Dilazioni. Aperto sabato pomeriggio.

CASAMERCATO D 650.3805 libero Nichelino via Vernea recente 2 camere bagno L. 51 milioni dilazionabili.

D 650.3805 libero via Paoli (Stadio) tinello cucinino servizi 56 milioni rateabili.

CASA-NOVA libero corso Francia (Collegno) alloggio recente di soppalco 2 camere tinello cucinino bagno. Tel. 337.634.

CASCINE Vica libero recente 4° piano ampio ingresso 2 camere tinello cucinino bagno, L. 56 milioni. Il Portico 872.354.

CASCINE Vica libero corso Francia recente salone 3 camere cucina doppi servizi dilazioni permute. Telefonare 625 - 953.4307.

CENTRALE via Lagrange libero mansardata con bagni in signorile 54 milioni. Tel. 539.962.

CENTRALISSIMO libero (via C. Alberto) salottino 2 camere tinello bagno 72 milioni 900 mila occasione. Telefonare 519.017.

CENTRALISSIMO piazza Statuto monolocale libero con servizio ascensore 10 milioni più mutuo. Tel. 758.863.

via Des Ambrois 4 camera cucina servizio ingresso occupato 5° piano epoca 90 mq 20 milioni. 262.

Turin via Morghen soggiorno 2 camere cucina bagno ingresso ripostiglio milioni. Tel. 539.962.

A via Di Nanni (adiacenze) libero ingresso tinello cucinino bagno balconi cantina posto auto L. 56 milioni zioni tel. 519.280 532.170.

CITTADELLA B corso Vittorio libero monolocale con servizio da ristrutturare. Telefonare 519.280 - 532.170.

CITTADELLA C piazza Crispi libero ingresso camera cucina servizi cantina L. 25 milioni dilazionabili. Tel. 519.280 - 532.170.

CITTADELLA D corso Traiano (via Torino) libero 2 camere tinello cucinino bagno cantina L. 39 milioni. Tel. 519.280 - 532.170.

COLLEGNO c. Francia libero piano alto ingresso camera tinello cucinino servizi volendo box vero affare. Tel. Bit 442.389.

CORSO Francia adiacente piazza Bernini libero soggiorno 2 camere cucina servizi in stabile d'epoca. C.V.I. 383.570.

CORSO G. Ferraris adiacenze libero signorile salone 2 camere tinello cucinino biservizi 148 milioni. Grimaldi tel. 329.9007.

CORSO G. Ferraris prestigioso libero salone sala pranzo 3 camere cucina 4 servizi box 4 auto piano alto. C.V.I. 383.570.

CORSO Massimo d'Azeglio vendesi libero signorile piano alto salone 2 camere cucina biservizi. Elite Case 506.538 - 502.918.

CORSO Novara (Via Bologna) in stabile decoroso vendesi alloggio libero recente 2 camere tinello servizi. Tel. 544.566.

CORSO Peschiera libero camera tinello cucinino bagno terzo ascensore 25 milioni più mutuo. Centralediile tel. 530.163.

S. Maurizio (Male Antonelliana) libero interamente rinnovato soggiorno 1 camera cucina servizi dilazioni. Tel. 505.922.

CORSO San Maurizio 76, splendida costruzione, vista collinare, salone 3 camere cucina 2 ingressi 2 servizi, pagamento agevolato da mutuo Cassa Risparmio. Fiduciaria Immobiliare 556.969.

CORSO Sebastopoli libero in stabile recente ultimo piano soggiorno camera tinello cucinotto servizi possibilità dilazioni. Studio Latina 549.550.

CORSO U. Sovietica 2 camere cucina servizi ingresso 60 mq occupato balconi cantina 3° piano 27 milioni 500 mila Grimaldi 596.262.

CRIMEA 585.601 vende libero via Barletta ampio 2 camere tinello cucinino ingresso bagno ripostiglio mq 85 L. 78 milioni.

CRIMEA 585.601 vende libero corso Taranto altezza piazza Derna recente camera tinello cucinino bagno, Piano 3° mq 60.

CRIMEA 585.601 vende libero corso Telesio signorile 2 camere tinello cucinotto ingresso bagno ripostiglio. Mq 90 piano 5°.

CRIMEA 585.601 vende libero B. Lanzo camera cucina ingresso bagno rimesso a nuovo piano 1°. L. 33 milioni dilazionabili.

CRIMEA 585.601 vende libero corso Palermo (via Bergamo) camera cucina bagno posto auto rimesso a nuovo L. 35 milioni.

CROCETTA libero 3 camere cucina servizi ingresso cantina 2 balconi 4° piano 85 mq. Grimaldi 596.262.

CROCETTA libero subito ampio ingresso camera tinello cucinino bagno cantina L. 39 milioni. Immobiliaresanpaolo tel. 443.262.

CROCETTA

libero angolo corso Galileo Ferraris casa d'epoca signorile ampio ingresso soggiorno 2 camere cucine possibilità biservizi 118 milioni meno mutuo. Telefonare 501.717.

DRUENTO libero in palazzina nuova ampio camera tinello cucinino 2 terrazzi box 80 milioni. Nordimmobili 749.6000 - 740.270.

EDILPINI vende libero corso Peschiera salottino 3 camere tinello soffitta cantina permute L. 100 milioni tel. 505.644/5.

(continua)

Il lombrico al salone delle carni

A To-Esposizioni per la rassegna sulle «carni alternative» - Un utile investimento

in mostra a Torino Esposizioni per la rassegna «*Coniglicoltura e carni alternative*». Il salone, che ha aperto i battenti ieri e che si conclude domani, offre tra i suoi principali spunti d'interesse una singolare forma di investimento, quella dell'allevamento e della commercializzazione del lombrico.

La rendita «sicura e vantaggiosa» è per chi ha anche soltanto una decina di milioni da spendere, meglio se con un pezzetto di terra pianeggiante. E' l'investimento ideale per chi ha già un allevamento di un qualsiasi capo di bestiame. Il lombrico è un trasformatore organico, mangia pressoché ogni cosa, perfino la pollina (l'escremento di gallina, che ha mercato), e «produce» humus, fertilizzante.

In Piemonte sono più di una trentina gli allevamenti avviati. In prevalenza si alleva il lombrico rosso, californiano. «*Non crea problemi*», dicono gli esperti. Nel giro di due anni con venti lettiere di metri quadrati per lettiera, al costo di un milione) si ricavano sui 6 milioni di lire per la vendita di humus.

Aziende alessandrine e della Val di Lanzo, che già allevavano bovini, caprini o altro bestiame, si sono attrezzate con poca spesa.

«*Sono proprio poche le attenzione da usare* — dicono i titolari della Lombros di Fiano, via Susa 30, che sono presenti a Torino esposizioni al quinto padiglione —. *Naturalmente bisogna far delle scelte sul tipo di humus che si vuole. Noi curiamo molto il prodotto, diamo al lombrico soltanto sostanze organiche*».

Il lombrico è un trasformatore organico. Il fertilizzante che produce è adattissimo per dare ricchezza ai terreni.

«*C'è bisogno di questo fertilizzante organico per mantenere la produttività dei campi* — dicono alla Lombros —. *Non è, occhio, non è un sostitutivo del concime chimico, è complementare. Il suo effetto dura dai 3 ai 5 anni sul terreno*».

Una serata a favore degli animali

Da oggi fino a mercoledì 8 dicembre è in atto presso la sede dell'Ente per la protezione degli animali, in via San Francesco da Paola 30, la vendita di beneficenza a favore del Canile. Orario continuato dalle 9 alle 18.

SESTRIERE, ORA NON NEVICA MA CI VOGLIONO LE CATENE

Squarci d'azzurro lasciano sperare in una buona domenica - Per la prima volta in molti anni verranno aperte le piste già all'inizio di dicembre - Tre metri di neve

DIFFICOLTA' CON LA NEVE DUE CHILOMETRI DI MONTE DI PRAGELATO

Non nevica più, questa mattina, al Sestriere. Il cielo ha frantumato il grigio di ieri in macchie scure che lasciano sperare, più tardi, in squarci d'azzurro. Solo la nebbia è in agguato, quella nebbia ben nota intorno alle due Torri, anche se tutti, qui, fanno gli scongiuri.

La stagione nuova è alle porte, per la prima volta in sette anni si possono aprire le piste, almeno una gran parte delle piste, all'inizio di dicembre. Sedici, diciassette impianti sono pronti a iniziare il carosello bianco che durerà fino a primavera. Gli altri, quelli di più alta quota, sono fermi, ancora, per motivi prudenziali, non certo per mancanza di neve. Anzi.

«Non possiamo mandare la gente lassù in fretta — dicono alla direzione degli impianti — e non perché le piste siano pericolose. Se ci fosse la certezza che gli sciatori si limitassero alla pista si potrebbe anche aprire. E' che c'è sempre qualcuno che finisce fuori, nei canalini e in neve alta. E allora il rischio di slavine diventa concreto, e non possiamo non vogliamo rischiare».

E, con tre metri di precipitazioni, un metro e quaranta di altezza effettiva del manto nevoso, il pericolo c'è, eccome. Quindi soltanto le piste basse saranno aperte e, forse, l'anfiteatro. Per le altre occorrerà aspettare ancora un po', che il freddo blocchi la neve al suo posto, che non ci siano più rischi.

Il vero problema riguarda la strada. Fino a ieri il suo giorno era impraticabile senza catene e chiodi a partire da Pragelato. Molte auto e persino i pullman di linea, pur attrezzati, si sono trovati in difficoltà. Ogni tanto anche catene (e la foto è un chiaro documento) si è bloccato lungo i tornanti rendendo impossibile il passaggio agli altri e creando un poco di confusione. Affari d'oro per i venditori di catene: una coppia per una Ritmo costa 45 mila lire, montaggio escluso per chi sa far da sé.

Per il resto, tutto è pronto per la grande invasione del weekend. Un consiglio: la strada, dalla parte di Cesana, è assai più praticabile, la maggiore pendenza limita la presenza di neve e ghiaccio agli ultimissimi chilometri e si può pertanto ritardare al massimo il montaggio delle catene. Chi ha i chiodi, invece, non ha problemi, sale agevolmente. La strada di San Sicario è sgombra, non ieri sugli impianti e nell'intero complesso turistico non c'era segno di vita. Non è affatto certo che gli impianti funzionino: c'è molta meno neve, quaggiù.

mab.

L'urologo è di chiara fama perciò i pazienti aspettano

Il presidente delle Molinette spiega le lunghe attese (tre anni) Ma la struttura non è adeguata - Occorrono lavori a breve termine

Tre anni di attesa per entrare in ospedale sono troppi, non c'è dubbio. E per essere ricoverati nel reparto del professor Sesia, quello di urologia alle Molinette, c'è un'attesa di sei settimane, giorno più giorno meno, circa tre anni.

Come siamo arrivati a questo punto? «I motivi sono diversi — *risponde Giulio Poli, già presidente dell'ospedale e ora vicepresidente dell'Usl 1-23 che gestisce le strutture ospedaliere torinesi* —. Prima di tutto c'è da considerare, senz'altro, la chiara fama del primario e della sua équipe che attira pazienti dal Piemonte e anche da altre regioni, al Nord e al Sud. In secondo luogo c'è sicuramente una struttura non adeguata, infatti il reparto di urologia è compreso nei "lavori" che dovremo fare a breve termine».

Alle Molinette nel 1981 sono state ricoverate mila persone per un totale di oltre 500 mila giornate di degenza. Nel reparto di urologia sono stati compiuti 657 interventi chirurgici e 408 interventi in endoscopia. Un numero notevole.

«Così com'è alto il numero dei ricoveri nell'intero ospedale — *commenta Poli* — anche perché l'"Ospedale" continua ad essere l'ancora di salvataggio, il punto di riferimento della gente, dei malati. E tutto finisce sempre sulle sue spalle.

Del famoso «filtro» sul territorio che ne è stato?

«Si sta formando, ma i tempi sono lunghi, un po' perché mancano le strutture e un po' per certe pigrizie culturali e professionali di alcuni medici che preferiscono scaricare le loro incertezze diagnostiche».

Parliamo dell'accettazione amministrativa delle Molinette, di qualcuno contestata...

«L'abbiamo fatta per assolvere a due funzioni: la prenotazione degli accertamenti diagnostici e quella dei letti. Se per il primo punto si tratta di risolvere difficoltà tecniche di coordinamento, per il secondo abbiamo avuto qualche problema in più. L'ingresso in ospedale, però, è garantito da una graduatoria che tiene conto delle reali necessità. Altro discorso, ovviamente, è per i casi urgenti che passano dal pronto soccorso.

«Purtroppo un buon numero di ricoveri può considerarsi ingiustificato, ma non l'accettazione amministrativa che facciamo certo da filtro a questi. E' compito dei medici. Il nostro sistema, è vero, crea discussioni ed è anche per questo motivo che, sebbene ci siano altri tentativi ed altre sperimentazioni in Italia, rimane unico. Almeno per ora».

«Naturalmente — *conclude Poli* — il problema dell'urologia non può venire risolto dall'accettazione amministrativa. Dipende dalla richiesta che abbiamo per quel reparto. Un esempio? All'Astanteria di largo Gottardo l'attesa per il reparto urologico è di circa un mese».

d. dan.

Unicef a Valdellatorre

Domani alle 15 a Valdellatorre, nel salone parrocchiale, festa a favore dell'Unicef, organizzata dalle biblioteche di Valdellatorre e Givoletto; partecipano il coro alpino «La fonte», il «Gruppo Folcloristi» di San Donato di Valdellatorre, il Coro Scuola Elementare Galimberti di Alpignano, i violinisti Ornella & Davide, il complesso Dado's Band, il coro Alba Nuova di Givoletto, il trio Watanabe, pianoforte e flauto, i «Bimbi del mondo», i bambini delle scuole elementari di Valdellatorre.

Durante la manifestazione l'attore Franco Barbero. Ingresso 2000 lire.

PALAGHIACCIO ROTELLIERE

20 novembre 6 febbraio

biglietto e ingresso via petrarca 39 per informazioni tel. 5549

orario: feriali 15-17,15; 20,30-22,45; 9-11,30; 15-17,15 (lunedì chiuso)

torino esposizioni

A figlio intelligente, regalo intelligente.

Per tuo figlio scegli un regalo intelligente, un regalo che gli serva a qualcosa. Un regalo che lo metta a tu per tu con la tecnologia dei computers, che gli insegni a programmare, a risolvere problemi didattici, scientifici, e... perché no! a giocare con mille games possibili.

Da ABA ELETTRONICA, il maggior centro di minicomputers del Piemonte, troverai un'infinità di personal computers a prezzi incredibili e delle marche più importanti: Commodore, Texas, Hewlett-Packard, Sharp, Casio, Apple. E in più, un simpatico omaggio.

ABA ELETTRONICA

Il Centro più completo a memoria di computer.

Torino - Via Fossati 5/C - Telefoni (011) 332065/389328

Fortumatta

Fortumatta, il jolly fortunato.

Fortumatta, realizzato in oro 18 kt... è solo:

(Porta Nuova) Torino. Tel. 545.605

IMAGE STUDIO

ECONOMICI

19 Vendita alloggi

EDILFIN vende libera villetta in Torino 5 vani [redacted] box giardino dilazioni e permute tel. 506.644/5.

EDILFIN vende libera casetta collina to[redacted] 8 vani servizi luce acqua gas riscaldamento dilazioni e permute tel. 506.644/5.

ESIM

ESIM A libera Vinovo (Villaggio Ippico) villa unifamiliare recentissima su 2 piani: p. terra salone cucina servizi, p. 1° 3 camere doppi servizi + man[redacted], box per 3 auto; giardino. Mutuo, dilazioni, permute. Telefonare 512.012.

ESIM libera Parella (piazza Massaua) casa bifamiliare su 2 piani com[redacted]a da 2 alloggi di soggiorno studio 2 camere cucina servizi disimpegni ampio locale seminterrato sottotetto usufruibile giardino [redacted] dilazioni permute. Telefonare 512.012.

ESIM liberi prima cintura stessa casa nuovissimi soggiorno 2 camere cucina 2 servizi disimpegni mutuo [redacted]oni permute. Telefonare 512.012.

ESIM libero attico recentissimo via Malta signorile panoramico soggiorno camera tinello cucinino servizi disim[redacted]ni terrazzo. Telefonare 512.012.

ESIM libero[redacted] soggiorno [redacted]ra tinello cucinino[redacted]izi a soli L. 74 milioni dilazionabili. Telefonare 512.012.

ESIM libero corso Siracusa piano alto recente signorile soggiorno 2 camere cucina doppi servizi disimpegni. Telefonare 512.012.

ESIM libero corso Grosseto recente panoramico signorile soggiorno 2 camere cucinotto servizi mutuo. Telefonare 512.012.

[redacted] libero Collegno (B. Paradiso) recente panoramico ampio salone 2 camere cucina servizi terrazzi disimpegni. Tel. 512.012.

[redacted] libero [redacted] luminoso ampio: 2 camere cucina se[redacted]. [redacted], [redacted]e. Telefonare 512.012.

ESIM [redacted] largo Tirreno 1962 [redacted]zialmente ristrutturat[redacted] soggiorno [redacted] tinello cucinino servizi [redacted]e [redacted]. Telefonare 512.012.

ESIM libero Viberti recentissimo pressi corso Montecucco soggiorno cucinotto camera servizi volendo box mutuo dilazioni permute. Telefonare 512.012.

ESIM libero via Cialdini [redacted] signorile [redacted]pio salone 2 camere cucina doppi servizi 2 ingressi disimpegno. Telefonare 512.012.

ESIM libero via Pigafetta 1950 soggiorno ca[redacted]a tinello cucinino servizi dilazioni. Telefonare 512.012.

[redacted] occupato centrale [redacted] bello [redacted] poca 3 camere cucina servizi termo ascensore ottimo investimento. Telefonare 512.012.

ESIM

ESIM Z libera precollina villetta indipendente unifamiliare con giardino passo carraio su 3 piani composta da soggiorno pranzo cucina 3 camere doppi servizi. Dilazioni, permute. Telefonare 512.012.

[redacted] A 547.470 libero [redacted] Sebastopoli [redacted] alto termoascensore panoramico facilitazioni pagamento.

[redacted] B 513.725 frazione [redacted] B. Milano: 1-2 camere [redacted] 28.500.000 compreso mutuo fondiario 15 milioni [redacted] scensore costruzione recente facilitazioni.

[redacted]OCASE [redacted] 547.470 libero Borgo Vittoria camera tinello cucinino servizi spazioso [redacted] moascensore facilitazioni pagamento.

[redacted] E [redacted] due camere cucina servizi piano alto termoascensore [redacted] milioni 500 mila dilazionabili.

[redacted]ASE F 513.725 libero [redacted]lle c. Francia camere cucina servizi 31 milioni contanti 10 milioni resto comode rate mensili.

EUROCASE G 546.748 libero [redacted] ospedale Ma[redacted] Vittoria camera cucina spazioso servizio [redacted] 31 milioni dilazionabili.

EUROCASE H 545.642 [redacted] (corso Verona) camera tinello cucinino spaziosissimo piano alto ottime facilitazioni.

[redacted] I 558.387 precollina (via Oristano) alloggi occupati stesso [redacted] 2 camere tinello servizi facilitazioni.

EUROCASE L 545.642 libero B. Vittoria ca[redacted]mera [redacted] cucinino [redacted] 5° piano termo ascensore. Facilitazioni.

EUROCASE M [redacted] libero corso Vercelli 2 camere tinello [redacted] spaziosissimo can[redacted] termo [redacted].

EXPOCASE

A libero [redacted] via Ventimiglia [redacted] soggiorno 3 camere [redacted] cucinotto tripli servizi giardino [redacted]. Telefonare 505.208 - 504.263.

[redacted] B libero adiacente v. [redacted] Reni prestigioso salone 3 [redacted] ingresso giardino box [redacted]. Tel. 505.208.

[redacted] c. Giambone libero prestigioso sa[redacted] 2 camere cucina [redacted] ingresso mq 130 L. 120 milioni. Tel. [redacted].

EXPOCASE D [redacted] liberi in casa signorile 1/2 camere [redacted] servizi ingresso e L. [redacted] milioni e L. 68 milioni. Tel. [redacted].

EXPOCASE E [redacted] S. [redacted]pio [redacted] cucinino servizi [redacted] cantina L. 48 milioni. [redacted].263.

[redacted] F [redacted]. Alberto [redacted] grazioso alloggetto [redacted] 2 [redacted] cucina [redacted] ottimo investimento 44 milioni. [redacted].

EXPOCASE G libero adiacen[redacted] corso Belgio camera cucina servizi casa e alloggio ristrutturati L. [redacted] milioni. Tel. 506.458.

EXPOCASE H [redacted] Traiano [redacted] tinello [redacted]inino [redacted] ingresso [redacted] L. [redacted] milioni tel. 504.263[redacted].

EXPOCASE I (corso M. Grappa) via Fogazzaro [redacted] camere [redacted] cucinino servizi ingresso L. [redacted] tel. 504.263.

[redacted] in palazzina prestigiosa, recentissimo, [redacted] corso Francia Collegno, [redacted] 2 [redacted] cantina. Volendo box auto. [redacted]. 741.2874.

[redacted] & [redacted] corso Brunelleschi, piano alto, [redacted] camera [redacted] bagno 33 milioni. Tel. 741.2874.

[redacted] & **BERTINETTO** vera occasione, ter[redacted] 2 [redacted] tinello cucinino bagno, Grugliasco, 38 milioni. Volendo box [redacted] to 15 milioni. [redacted]. 741.2874.

FA[redacted] & BE[redacted] 741.2874 libero corso Potenza v. Luini spazioso: camera [redacted] bagno termo ascensore, 39.[redacted].

[redacted] & **BERTINETTO** 741.2874 affare c. Cigna v. Pesaro: ingresso camera cucina bagno cantina, 18.400.000 dilazionabili.

FAILLA & BERTINETTO 741.2874, libero corso Ferrucci [redacted] Peschiera, in stato perfetto. Ingresso camera cucina bagno cantina. Termo individuale 33 milioni 500 mila.

[redacted]**TINETTO** libero Centro Europa [redacted]: 2 camere cameretta cucina [redacted] gno box auto 95 milioni. [redacted]. 741.2874.

FAILLA & [redacted] 741.2874 libero in piazza Peyron, [redacted] alto, termoascensore spazioso: 2 camere cucina bagno cantina.

FAILLA & BERTINETTO libero prestigioso, centrale mq 200, salone 4 camere cucina doppi servizi. Tel. 741.2874.

FIMINTER spa libero adiacente studio ampio soggiorno 2 camere cucina servizi ingresso L. 63 [redacted]. Telefonare 696.7121.

FIMINTER spa libero centro via S. Secondo soggiorno 3 camere cucina servizio bingas[redacted] al L. 69 milioni. Telefonare 696.7121.

FIMINTER spa libero adiacente corso Vittorio ampio luminoso soggiorno 4 camere cucina biservizi ingresso. Telefonare 696.7121.

FIMINTER spa libero S. Salvario p. De Amicis: 3 camere cucinotto servizio ingresso L. 67 milioni dilazioni. Tel. 696.7121.

GABETTI 5787 vende centralissimo via Po 3 camere cucina servizio cantina 24 milioni dilazionabili.

[redacted] 5787 vende [redacted] stessa casa adiacente [redacted] Potenza via Cibi spaziosi 1-2 camere tinello cucinino bagno box con mutuo.

[redacted] vende [redacted] Madonna [redacted] Campagna via Viterbo camera [redacted] con angolo cottura bagno cantina, 44.500.000.

GABETTI 5787 vende [redacted] Massaua via Vandalino camera [redacted] ingresso bagno 27 milioni 500 mila dilazionabili.

[redacted] 5787 vende libero zona Aeronautica via Eritrea [redacted] spazioso [redacted] tinello cucinino bagno ripostiglio mutuo.

[redacted] vende [redacted] Mirafiori [redacted] Onda[redacted] Vigliani recente piano alto 2 camere tinello cucinino bagno cantina.

GEDIM corso Traiano in stabile recente signoril[redacted] due camere cucina bagno. [redacted] milioni più mutuo [redacted] e prestito a 5 [redacted] 10% a scalare. Tel. 517.566.

GEDIM in palazzina [redacted] costruzione vendiamo [redacted]beri, subito abitabili, [redacted] diverse metrature. Tel. 517.566.

GEDIM [redacted] zona Lucento in [redacted] le panoramico 4 camere cucina ingresso ba[redacted] prezzo interessante. Tel. 517.566.

GEDIM libero Alpignano in stabile recente signorile soggiorno 2 [redacted] doppi servizi, 90 milioni. [redacted]. 517.566.

[redacted] libero via Stradella completamente ristrutturato, ingresso tre camere cucina e bagno. Affare 63 milioni. Tel. 517.566.

[redacted] libero via Giacosa splendido appartam[redacted] totalmente ristrutturato, mq [redacted] prezzo affare 130 [redacted]. [redacted]. 517.566.

[redacted] libero Moncalieri corso [redacted] recente due camere [redacted] bagno mansarda abbinabile. [redacted]. 517.566.

GEDIM via Cecchi in [redacted] ascensore riscaldamento e portineria, fra[redacted] 1-2-3 [redacted] tinello [redacted] bagno anche liberi. [redacted] 15 milioni più mutuo [redacted] e prestiti a 5 [redacted] al 10% a [redacted]. [redacted]. 517.566.

GRIMALDI libero Mirafiori [redacted] piano [redacted] signorile [redacted] bi[redacted] box, [redacted].0007.

[redacted] Pozzo Strada [redacted] alto tinello cucinino. [redacted] cantina L. 30 milioni 500 mila. Tel. 799.114 sabato aperto.

[redacted] S. Rita [redacted] ingresso 2 c[redacted] cucina abitabile ripostiglio servizi tutti i conforts. Telefonare 329.0007.

[redacted] alto 2 ca[redacted] tinello cucinino bag[redacted] mq [redacted] affare L. 74 milioni. Tel. 442.389.

[redacted] vende via De Sanctis camera cucina servizi balconi decoroso occupato [redacted] milioni più mutuo. Tel. 532.780 - [redacted].

[redacted] libero via Vandalino recente signorile 2 camere tinello servizi 75 milioni meno mutuo. Tel. 532.780 - 531.927.

IL [redacted] via Pellico (Porta Nuova) [redacted] camera cucina biservizi divisibile no termoascensore. Tel. 531.927.

IL MATTONE vende libero [redacted] Racconigi camera cucina ingresso servizio 2 balconi [redacted] milioni più mutuo. [redacted]. 532.780 - 531.927.

IL MATTONE [redacted] libero corso Francia (Parella) camera cucina [redacted] bagno termocentrale 38 milioni. Tel. 532.[redacted].

IL MATTONE vende libero recentissimo Airasca 3 camere cucina ingresso bagno [redacted] clienti 30 milioni contanti. Tel. 531.927.

IL MATTONE vende libero via Barletta signorile saloncino 2 camere cucina bagno 93 milioni dilazioni o permute. Tel. 532.780.

(continua)

da GHINGHI CITTONE
nel reparto
TAPPETI
ORIENTALI

DAL 1° DICEMBRE
PER TE
E' GIÀ NATALE

con un nuovo
SCONTO a TAPPETO
e.... sul tappeto
[redacted] simpatico REGALO!

****

C.VITTORIO EMANUELE 80·TORINO
TEL. 547386

OPERAZIONE CAMBIO MOBILI

...IO VENDO I [redacted] MOBILI A TE,
[redacted] VENDI I VECCHI MOBILI A ME...

BERTUZZI mobili

Esposizione - Via Stradella 30 - Str. Fortino [redacted] - Torino

ELLIS

VASTO ASSORTIMENTO

- [redacted] pelletterie
- Training: le migliori marche
- [redacted] donna
- Claric prezzo [redacted]

VISITATECI: CON I NOSTRI [redacted] AMICI!

Piazza Manno 20
TORINO

SPECIALITA' PASTICCERIA
REGIONALI CREMERIA

Rosario

Via Sansovino 81 ang.
Via Ambrosini Tel. 735.937 Torino

Salone de LA STAMPA
Libreria Concessionaria dell'Istituto Poligrafico [redacted] Zecca [redacted] Stato
[redacted] Roma, [redacted] - Telefono 517.958
[redacted] pubblicazioni d'arte, letterature e legislative

Oggi
E' UNA AGENDA
Nazareno Gabrielli
VENDUTA ESCLUSIVAMENTE
DA
BOIDI
[redacted] Marco Polo 15, Torino
LISTINO PREFERENZIALE
PER LE AZIENDE

RB
ROSSANA
Incontrare la più bella cucina
è facile; una passeggiata
nel cuore della città.
IN VIA GARIBALDI 33
TEL. 011/54.21.90
TORINO

PRIMA LINEA, 3 SECOLI DI CARCERE CONDIZIONALE PER TUTTI I PENTITI

La sentenza contro la seconda generazione del gruppo terrorista dopo oltre 26 ore di Camera di consiglio
Accolte nella sostanza le richieste del pubblico ministero - Al leader Roberto Rosso la condanna più pesante

Tre secoli di carcere per la seconda generazione di «Prima linea» che voleva ricominciare con il terrorismo dopo [illegible] sconquassata dalle confessioni di Roberto Sandalo. I giudici della seconda sezione di corte d'assise (presidente Antonello Bonu) hanno pronunciato la sentenza dopo 26 ore e [illegible] minuti di camera di consiglio. Sostanzialmente sono state rispettate le richieste del pubblico ministero Alberto Bernardi.

La pena più «pesante» è stata inflitta al «comandante» Roberto Rosso: 13 anni e due mesi. Daniele Gatto, capo della cellula Francia, responsabile di un paio di rapine, dovrà scontare 12 anni e 11 [illegible] Dodici [illegible] e due mesi ciascuno per «Filippo» Paolo Zambianchi e per l'unica latitante del processo, Anna Soldati, il Rosta, [illegible] di Giorgio, il «piellino» arrestato alla stazione centrale di [illegible] e strangolato nel super-carcere di Cuneo dai suoi stessi amici che lo consideravano un traditore.

DANIELE SACCO-LANZONI

ROBERTO ROSSO

Altri nomi del «gotha» del terrore — Susanna Ronconi, Marina Premoli, Giulia Borelli, Sonia Benedetti, Francesco D'Ursi, Marco Fagiano e l'ultimo arrestato a Milano, [illegible] Luigi Quadri — [illegible] stati condannati a pene superiori agli 11 anni.

La giuria di Torino non ha fatto [illegible] quella di Roma e ha applicato la [illegible] legge sui pentiti punendo [illegible] una manciata di mesi la sospensione condizionale [illegible] pena) coloro che si sono dissociati [illegible] armata. Complessivamente della normativa [illegible] chi ha preso le distanze dal terrorismo [illegible] beneficiano 16 persone.

Alcuni [illegible] personaggi di spicco [illegible] Alfredo Marangon, teste-chiave del processo, che doveva ricostruire «Prima linea» [illegible] che poi, confessando, ha finito per distruggerla del tutto, Pietro Mutti, «comandante» nazionale, arrestato nel [illegible] di [illegible] Voghera a Roma con la [illegible] reili, Gilberto Cane che aveva [illegible] uno dei covi [illegible] Versilia dove l'esercito della rivoluzione [illegible] le ferie [illegible] lavoro, [illegible] Iacoangeli e l'ultimo arrivato Daniele Sacco-Lanzoni ammanettato a Milano a fine ottobre [illegible] pentito a tempo di record.

Gli altri sono dei comprimari: Andrea Aleandri, Adriano Allora, Giorgio Boccardi, Maria Immacolata Biscotti e il marito Pasquale Camilleri, Antonino Corona, Giuseppe Paudice, Flavio Zavagno. Le [illegible] della legge sui pentiti sono state concesse anche a Claudio Maggiorotti responsabile della [illegible] [illegible] Vallette che voleva mettere nudo un «padrone» [illegible] pitturarlo [illegible] vernice [illegible].

Quelli che erano già [illegible] libertà provvisoria (come Marangon) non avranno più l'obbligo di legge [illegible] presentarsi ai carabinieri a firmare il registro [illegible] presenze; dei detenuti [illegible] [illegible] prigione Boccardi, Camilleri, Paudice e Maggiorotti. Gli altri restano [illegible] in prigione perché [illegible] conti in [illegible] [illegible] la giustizia.

Assoluzione [illegible] [illegible] aver [illegible] il fatto per [illegible] Greco e Giuliana Pompili. Insufficienza [illegible] prove per i fratelli Gian Franco e Piero Benossa, [illegible] Ferro, Walter Lupo, Daniela Vughetti.

l. d. b.

Arrestato in Sardegna il latitante d'un brigatista torinese

[illegible] — Sei persone, [illegible] di [illegible] promosso, [illegible] organizzato i «comitati rivoluzionari sardi», un'associazione [illegible] ritenuta [illegible] dello [illegible] Br, [illegible] dal [illegible] in [illegible] mandato [illegible] giudice istruttore del [illegible] di Cagliari, Leonardo Bonsignore.

[illegible] Mario Dedola, [illegible] 24 anni, [illegible] Sassari, [illegible] Grazia [illegible] di [illegible] Porto Torres, studentessa di medicina, fidanzata di Nicolò [illegible] (arrestato [illegible] [illegible] so, [illegible] nel [illegible] con Saverio [illegible] Fadda e Antonio Marocco), [illegible] ambulanti, [illegible] di [illegible] anni [illegible] Mugoni, di 24. Sono [illegible] inoltre arrestati [illegible] [illegible] ringi separati di Codrongianos, nel [illegible] Ferdinando Zirottu, di 29 anni, anch'egli [illegible], e [illegible] Marchiolo, di 32 anni.

[illegible] corso [illegible] indagini, [illegible] dei [illegible] Cagliari, [illegible] e Nuoro, è stato [illegible] individuato a Codrongianos, un covo «freddo» dagli investigatori, cioè [illegible] in passato e poi abbandonato.

La nuova tassa sulla casa? Tanto rumore, ma per nulla

Dibattito ieri sera al centro studi Grimaldi - Per l'ex sindaco Porcellana: «Se l'imposta ci sarà, si tradurrà in un minor prelievo fiscale»

L'imposta comunale sulla casa è prossima — sembra — introduzione: tanto rumore per nulla? «Ho fatto un calcolo — *ha detto ieri sera l'on. Giovanni Porcellana, [illegible] bro della commissione Lavori Pubblici della Camera, intervenendo al dibattito organizzato sul tema (sotto il titolo «Nuove nubi sulla casa») dal Centro Studi Grimaldi* — e ho fatto la curiosa scoperta che la nuova imposta dovrebbe tradursi in un minore prelievo fiscale, rispetto [illegible] ora, sul [illegible] proprietà immobiliare. Ciò che [illegible] convince, insieme con altri argomenti, che [illegible] norma [illegible] per non passare».

Il calcolo dell'ex sindaco Torino si basa sulla semplice constatazione che si tratta di «un'imposta sostitutiva [illegible] [illegible] parte di quelle già gravanti [illegible] proprietà immobiliare, non aggiuntiva. Invim e Ilor dovrebbero infatti scomparire e, pur tenendo [illegible] [illegible] fatto che resteranno in vigore altri tipi [illegible] prelievi fiscali relativi al reddito-casa, ho concluso, cifre alla mano, che si pagherà qualcosa in meno, non qualcosa [illegible] più.

Infatti il provvedimento in questione, che fa parte del disegno [illegible] legge 3829, prologo della legge finanziaria che si discuterà nell'83, trova origine — *aveva affermato poco prima [illegible] consigliere regionale liberale Attilio Bastianini, [illegible] sponsabile nazionale per [illegible] settore casa nel suo partito — nella laboriosa [illegible] [illegible] cominciare a porre rimedio alla* «sfascio economico provocato [illegible] dall'aver tolto agli enti locali, ai Comuni in particolare, la capacità impositiva diretta. Deresponsabilizzati, abituati un po' alla [illegible] all'impunità [illegible] spesa "allegra", molti Comuni, in particolare alcuni fra i maggiori, hanno toccato deficit vertiginosi.

L'imposta comunale sulla casa dovrebbe perciò costituire un primo passo verso [illegible] ritorno al regime fiscale di oltre [illegible] anni fa.

«In verità rimpiango un po' quei tempi — *ha dichiarato Porcellana* —. Ricordo ad esempio il giorno in cui dovetti discutere con l'avvocato Agnelli il forte aumento del [illegible] imponibile: non era anche quello un momento [illegible] una faticosa conquista, da parte del Comune, delle proprie risorse, un metodo migliore invece dell'attingere [illegible] un pozzo erroneamente ritenuto senza fondo? Il messaggio lanciato [illegible] governo [illegible] questa proposta mi appare positivo, [illegible] ritengo che il ve[illegible] nodo della legislazione sulla proprietà immobiliare [illegible] rappresentato dalla 392, la legge sull'equo canone, vera causa dell'incertezza e sfiducia serpeggianti oggi nel Paese.

Su questo si sono dichiarati d'accordo, nel corso del dibattito, sia Bastianini sia l'altro relatore, il vicepresidente del gruppo «Iniziativa per Torino», Pier Costanzo Reineri, di avviso contrario, però, sul minor costo fiscale della prevista imposta

m. sp.

«Come amministrare» Convegno della dc

Da stamane [illegible] Pinerolo la [illegible] è riunita in [illegible] convegno che [illegible] le forze cittadina e provinciale per discutere su come «amministrare negli Anni 80». La linea d'azione tracciata dalle segreterie [illegible] «*per lo sviluppo nell'efficienza e nel rigore*».

Stamane, dopo le relazioni del senatore Triglia, dell'onorevole Morini, [illegible] Galbiati, [illegible] Piccioni [illegible] di Detragiache su «*cosa ci lasciano gli Anni 70*», [illegible] previsto l'intervento del vicesegretario nazionale del partito, [illegible] Roberto Mazzotta. Il dibattito interno [illegible] suddiviso per commissioni, su: bilancio, sanità, cultura, territorio, società. In serata si discuterà su «*quale riforma per [illegible] autonomie locali?*», la relazione sarà del professor Fran[illegible] Pizzetti.

Domani [illegible] presentate le conclusioni delle commissioni. Sono annunciati gli interventi [illegible] Vezzari (territorio), Zattoni (sanità), Vietti (politica sociale), [illegible] (cultura) [illegible] Brizio (bilancio). Poi prenderanno [illegible] parola alcuni esponenti della dc piemontese. Sicura la partecipazione del senatore Carlo Donat-Cattin. Pressoché certa, al contrario, l'assenza del neoministro [illegible] Biancio Bodrato, che con la [illegible] componente non [illegible] stato consultato per l'organizzazione della manifestazione.

[illegible] «strategia della dc per Torino e provincia» sarà, comunque, indicata [illegible] segretari cittadino Claudio Artusi e provinciale Paolo Sibille.

Da loro giungeranno le proposte per affrontare [illegible] crisi.

Lunedì 6 dicembre ore 21 precise al
TEATRO ALFIERI
TORINO - Piazza Solferino n. 4 - Tel. 011/535.440

ASTA PUBBLICA
150 dipinti MAESTRI '900

BAJ - CAMPIGLI - CARRA' - CASORATI
CASSINARI - CANTATORE - CESETTI
CHESSA - COLOMBOTTO ROSSO - DALI'
DA MILANO - DE CHIRICO - DE PISIS
DE GRANDA - DOVA - FONTANA
GALANTE - GENTILINI - GUIDI - GUTTUSO
LILLONI - LEVI - MACCARI - MARUSSIG
MENZIO - MIGNECO - MORANDI
MORLOTTI - MUS - MUSIC - PAULUCCI
SASSU - SAVINIO - SEMEGHINI - SEVERINI
SPAZZAPAN - TABUSSO - TAMBURI
TOSI - TOZZI - UTRILLO - VELLAN

ESPOSIZIONE presso
JOLLY HOTEL AMBASCIATORI (Sala Fermi)
Corso Vittorio Emanuele 104 - Tel. 011/5752
dal 2 al 5 dicembre ore 10-23

GALLERIA
SANT'AGOSTINO
VIA S. AGOSTINO 5 - TORINO
Tel. 011-535.963

Sant' Agostino

Scarseggiano i fondi per ampliare l'acquedotto delle Langhe

UNA SORGENTE SUL COLLE DI TENDA PUO' DISSETARE CUNEESE E ASTIGIANO

Al Consorzio sono pervenute richieste anche dalla Liguria, ma si stanno utilizzando gli ultimi 800 milioni - Nei prossimi giorni le condutture raggiungeranno Santa Vittoria d'Alba e il Roero

ALBA — L'acquedotto consorziale delle Langhe e Alpi Cuneesi, iniziato nel 1968 e destinato a risolvere il problema dell'approvvigionamento idrico di una vasta zona del Piemonte meridionale (tanto che già [illegible] sarà il più importante della regione e il secondo a livello nazionale dopo quello delle Puglie), necessita di finanziamenti per il suo completamento.

Prelevando l'acqua dalle sorgenti Borello e Mondini, in Val Corsaglia, attualmente rifornisce una novantina di Comuni del Monregalese, del Cebano e delle Langhe. Si vogliono ora allacciare i Comuni del Roero (una quindicina), alcuni dell'Astigiano. Le esigenze sono molteplici. Anche la Regione Liguria ha già chiesto al consorzio l'allacciamento di località in Piana Crixia.

Proprio in questi giorni, però, il consiglio di amministrazione del consorzio, composto di numerosi sindaci e di cui è presidente il dott. Giacomo Oddero, ha deliberato di utilizzare gli ultimi [illegible] milioni rimasti a fronte dei finanziamenti finora ottenuti (oltre 21 miliardi in totale) per allacciare il Roero.

Le condutture attraverseranno, quindi, nei prossimi giorni, il fiume Tanaro per raggiungere Santa Vittoria d'Alba. «*Dopo questi [illegible] milioni* — dice Oddero — *i finanziamenti a disposizione del consorzio saranno [illegible] riti e se non ne arriveranno altri, saremo costretti ad interrompere i lavori, con grave rischio per l'aumento dei prezzi*».

Con tale cifra non sarà ancora possibile dare, effettivamente, l'acqua ai paesi della sinistra Tanaro. E' urgente quindi disporre di altri finanziamenti. Il problema è molto sentito e importante. La [illegible] acqua frena lo sviluppo turistico ed [illegible] mico di [illegible] vasta zona. Si sono fatti carico di questa esigenza ventun parlamentari piemontesi che hanno già presentato una proposta di legge che [illegible] di essere finanziata. Contiene la richiesta di 30 miliardi, che dovrebbero [illegible] erogati, attraverso la Regione Piemonte, come «contributo speciale», nell'arco di 4 o 5 anni.

Tale finanziamento sarebbe sufficiente a completare l'opera: allacciare i centri del Roero ancora in attesa e anche potenziare la portata dell'acqua, già insufficiente, mediante la captazione di una nuova sorgente. Questa è già stata individuata. Sgorga abbondantemente [illegible] galleria ferroviaria di Tenda, nel Comune di Limone. Tale sorgente è stata posta sotto controllo da tempo ed è risultato che ha portate minime di circa 400 litri al secondo, per arrivare a punte massime dell'ordine di mille litri.

«*La sua utilizzazione* — dice Oddero — *presenta innumerevoli vantaggi. Innanzitutto assicura l'integrazione necessaria (dagli attuali [illegible] a 500 litri al secondo) e in secondo luogo, data l'altezza di 1060 metri, sarebbe consentita l'erogazione per caduta*».

Secondo un progetto di massima già elaborato, si dovrebbe realizzare un'unica conduttura fino ai pressi di Magliano Alpi. Di qui si biforcherebbe in due rami: uno [illegible] Bric Berico (Mombarcaro) e l'altro [illegible] La Morra. «*Anche altre soluzioni [illegible] state prese in considerazione* — dicono i dirigenti del consorzio — *come ad esempio la realizzazione di un invaso artificiale in Valle Belbo o in Val Corsaglia, oppure ricorrere all'utilizzazione di acque sotterranee nella pianura. Ma, fra tutte, quella ottimale è forse meno costosa è parsa quella della captazione della sorgente di Tenda*».

Il consorzio dell'acquedotto che ha consentito a molti Comuni di consegnare alla storia l'immagine [illegible] carrucola cigolante che a forza di braccia estraeva dal pozzo il secchio d'acqua, fu costituito nel lontano [illegible]. «*La Langa ha sete* — si diceva allora —. *Occorre trovare dei rimedi*».

Lungaggini burocratiche, difficoltà di finanziamento provocarono però ritardi notevoli all'inizio dei lavori ed occorsero ben dieci anni per eseguire i primi lotti, nel [illegible]. I primi finanziamenti furono a totale carico [illegible] Stato. Poi, a seguito del trasferimento alle Regioni delle funzioni amministrative in materia di acquedotti, altri finanziamenti furono ottenuti attraverso l'ente regionale, e i lavori poterono proseguire a ritmo più veloce (a tuttora [illegible] stati realizzati circa 350 chilometri di [illegible] dutture).

Rimangono da allacciare i Comuni del Roero di Santa Vittoria, Monticello, Piobesi, Corneliano, Castagnito, Vezza, Magliano Alfieri, Castellinaldo, Canale, Priocca, Govone, Monteu, Montaldo e Santo Stefano Roero, nonché Roddi e Santo Stefano Belbo. Nell'Astigiano si vorrebbe allacciare l'acquedotto delle Langhe a quello della Val Tiglione che ha problemi di approvvigionamento, specie nel periodo estivo per rifornire Canelli, Castagnole Lanze e fino a Nizza.

Prelevando l'acqua dalla sorgente di Tenda diventerebbe possibile rifornire anche [illegible] centri del Cuneese, come Boves, Peveragno, Beinette e ancora estendere le condutture oltre la Valle Uzzone, fino ai confini [illegible] la Liguria.

Un progetto molto ampio e ambizioso per cui realizzazione occorrono finanziamenti che il consorzio [illegible] sollecitando in tutte le direzioni essendo l'approvvigionamento idrico indispensabile [illegible] per dare nuovo impulso all'economia.

ZANOLETTI

GIACOMO ODDERO

I centri serviti dalla rete consorziale

ALBA — I [illegible] serviti dall'Acquedotto [illegible] sorziale [illegible] Langhe e Alpi cuneesi, al 30 novembre 1982, [illegible] Mondovì, Roburent, Monastero Vasco, Montaldo Mondovì, Torre Mondovì, San Michele Mondovì, Lesegno, Ceva, Mombarcaro, Monesiglio, Gottasecca, Camerana, Saliceto, Prunetto, Mango, Castiglione Tinella, Cherasco, Niella Belbo, San Benedetto Belbo, Gorzegno, Levice, Pezzolo, [illegible] Uzzone, Bonvicino, Bossolasco, Somano, Neviglie, Neive, Barbaresco, Roddino, Novello, Barolo, La Morra, Serralunga, Bergolo, Cissone, Serravalle Langhe, Cerretto Langhe, Albaretto Torre, Lequio Berria, Montelupo Albese, Diano d'Alba, Grinzane Cavour, Alba, Benevello, Borgomale, Treiso, Castelletto Uzzone, Cortemilia, Feisoglio, Cravanzana, Castino, Torre Bormida.

Alimenta, inoltre, l'acquedotto del Consorzio Langhe sud-occidentali di Dogliani, comprendente 21 Comuni.

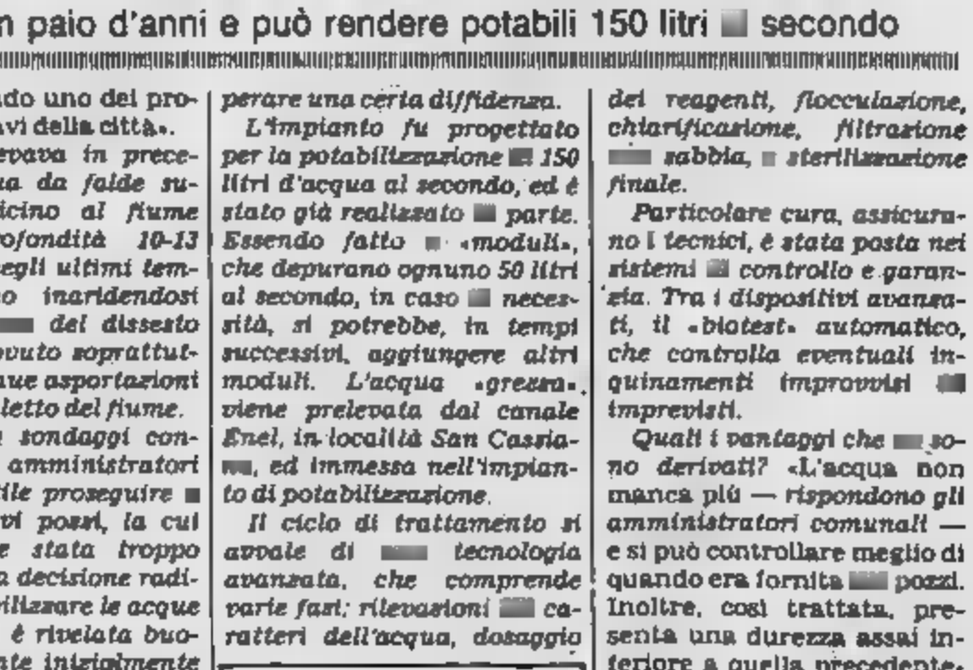
[illegible] STEFANO ROERO [illegible] L'ACQUEDOTTO [illegible]

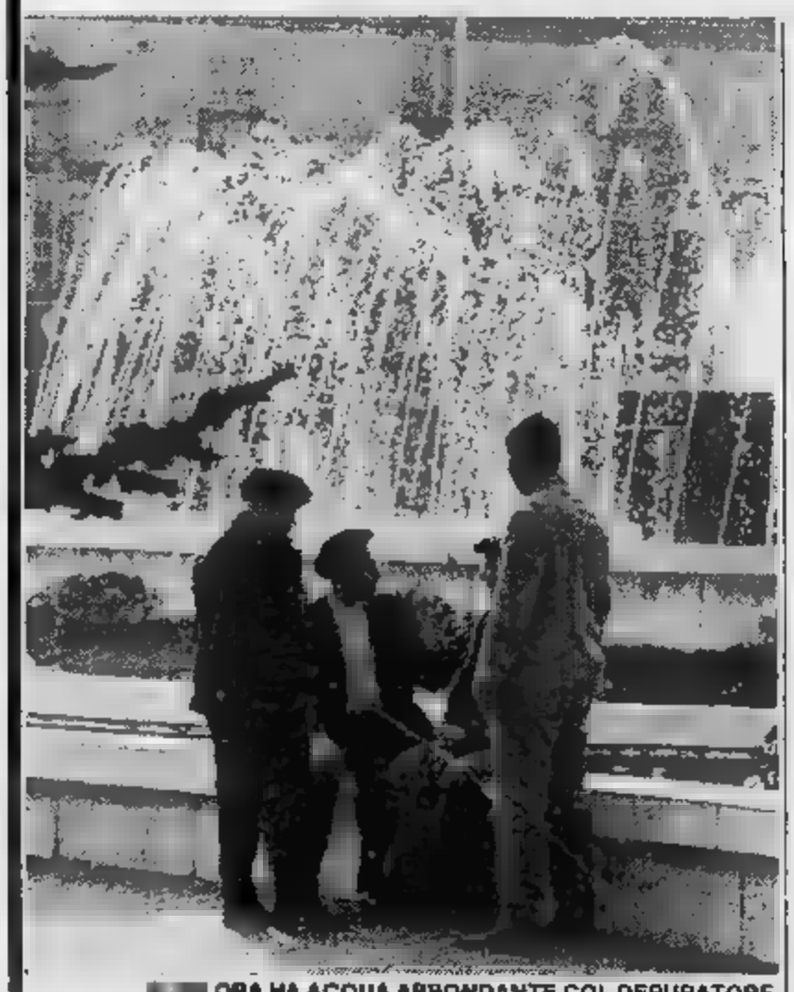
[illegible] ORA HA ACQUA ABBONDANTE COL DEPURATORE

Alba ha sconfitto la sua antica sete installando un depuratore nel Tanaro

L'impianto è in funzione da un paio d'anni e può rendere potabili 150 litri al secondo

ALBA — *La città di Alba, pur essendo allacciata all'acquedotto consorziale delle Langhe ed Alpi cuneesi (riceve circa 40-50 litri al secondo), ha risolto, definitivamente ed in modo autonomo, il problema dell'approvvigionamento idrico che tanto disagio ha procurato in passato.*

In che modo? [illegible] la depurazione e potabilizzazione delle acque del fiume Tanaro, sull'esempio di quanto hanno già fatto altre città più grandi, come Torino. «L'impianto, in funzione [illegible] da circa due anni — dice il sindaco Tommaso Zanoletti — ha dato sinora buoni risultati, innumerevoli vantaggi, primo tra tutti il costante rifornimento di acqua, risolvendo uno dei problemi più gravi della città».

Alba, prelevava in precedenza l'acqua da falde superficiali, vicino al fiume Tanaro (profondità 10-13 metri), che negli ultimi tempi andavano inaridendosi anche a [illegible] del dissesto ecologico, dovuto soprattutto alle continue asportazioni di ghiaia dal letto del fiume.

Ricerche e sondaggi convinsero gli amministratori che era inutile proseguire a scavare nuovi pozzi, la cui vita sarebbe stata troppo breve. Così la decisione radicale di potabilizzare le acque del fiume, si è rivelata buona, nonostante inizialmente sia stata accolta con un po' di perplessità da parte degli albesi, che hanno dovuto superare una certa diffidenza.

L'impianto fu progettato per la potabilizzazione di 150 litri d'acqua al secondo, ed è stato già realizzato in parte. Essendo fatto a «moduli», che depurano ognuno 50 litri al secondo, in caso di necessità, si potrebbe, in tempi successivi, aggiungere altri moduli. L'acqua «grezza» viene prelevata dal canale Enel, in località San Cassiano, ed immessa nell'impianto di potabilizzazione.

Il ciclo di trattamento si avvale di [illegible] tecnologia avanzata, che comprende varie fasi: rilevazioni [illegible] caratteri dell'acqua, dosaggio dei reagenti, flocculazione, chiarificazione, filtrazione [illegible] sabbia, e sterilizzazione finale.

Particolare cura, assicurano i tecnici, è stata posta nei sistemi di controllo e garanzia. Tra i dispositivi avanzati, il «biotest» automatico, che controlla eventuali inquinamenti improvvisi [illegible] imprevisti.

Quali i vantaggi che [illegible] sono derivati? «L'acqua non manca più — *rispondono gli amministratori comunali* — e si può controllare meglio di quando era fornita [illegible] pozzi. Inoltre, così trattata, presenta una durezza assai inferiore a quella precedentemente erogata, a beneficio della rete idrica e degli elettrodomestici».

Servizi di
Gianfranco Fiori

Una Delta, un jet.

Delta è una delle prestigiose vetture della Lancia, la marca più volte campione del mondo. E la Lancia fa parte della Fiat. Come la Ferrari, del resto.

Dal «jet» della strada al «jet» del cielo: Fiat progetta e costruisce insieme ad imprese internazionali numerosi motori per aerei. Il motore del nuovo Boeing 757, per esempio.

E tutto è nato con l'automobile. Nella sua continua evoluzione, la Fiat ha sviluppato, con l'automobile, conoscenze tecnologiche che ha saputo applicare ad altri settori.

Come turbine a gas, valvole cardiache, trattori, motori marini, telecomunicazioni, autocarri, macchine movimento terra, impianti idroelettrici e di irrigazione, porti, aeroporti, sistemi robotizzati, pacemakers, componenti ad elevata tecnologia per l'industria mondiale.

E questa diversificazione porta esperienze che si riversano anche sull'automobile nello sforzo costante di migliorarla.

Ogni prodotto Fiat diventa cosí il risultato di un sistema integrato che fa di Fiat una delle prime industrie nel mondo, e dell'Italia uno dei paesi industriali piú stimati.

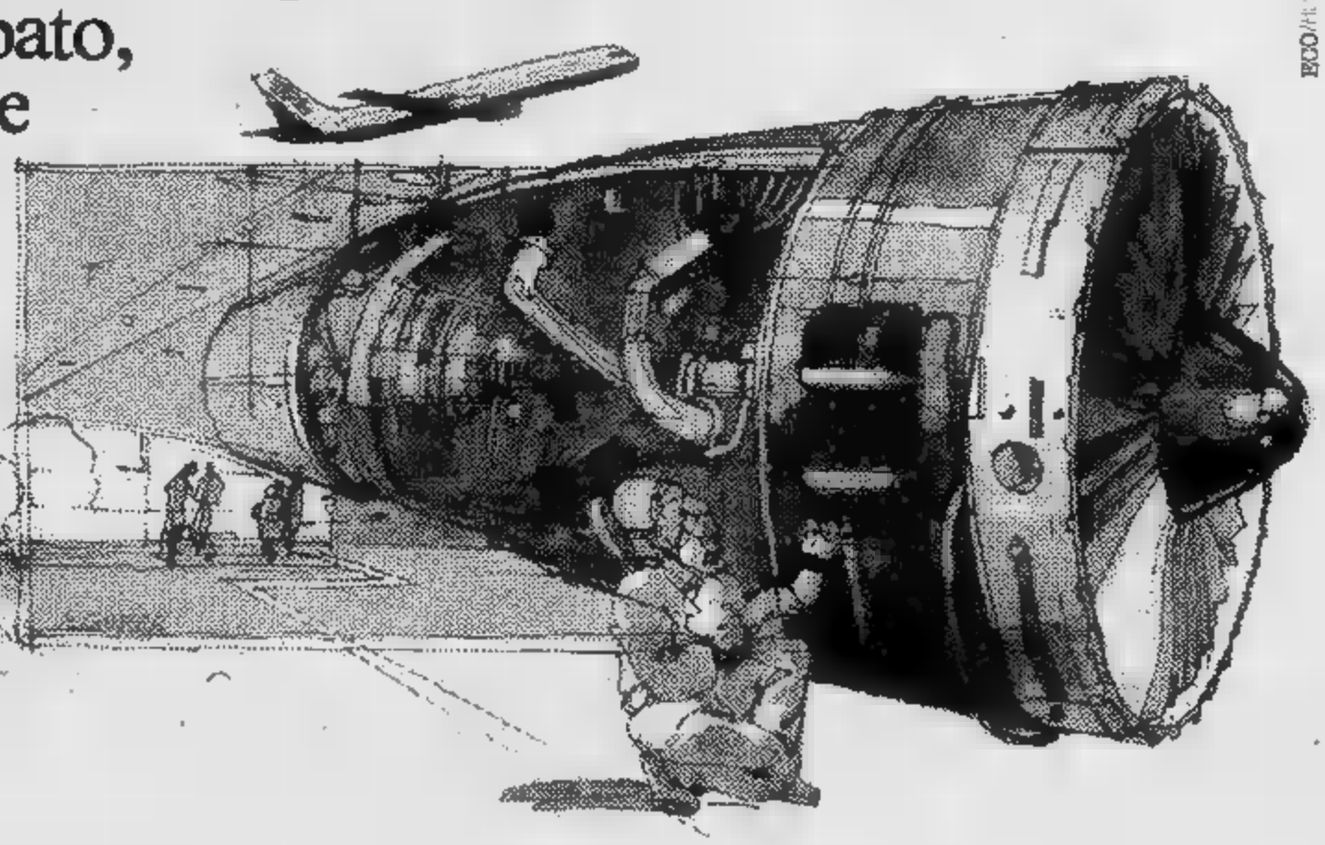

Nati per l'auto abbiamo imparato a fare altre cose.
E tutto per fare prodotti migliori.

Fiat Gruppo.
Un'impresa italiana.

Città Mercato

GIOCATTOLI DI MARCA ALLA CITTA' MERCATO

AI PIU' BASSI PREZZI DI MERCATO

Lesly Jogging cm.52 canta parla e cammina FURGA	20.900
Barbie magia nei capelli MATTEL	19.900
Bambola cicalina canta e parla MIGLIORATI	14.500
Bambola cm.30 "Romantici" MIGLIORATI	10.500
La mia prima Barbie MATTEL	9.900
Baby Bimbo cm.45 FURGA	8.900
Candy Candy POLISTIL	10.500
Beauty-case Barbie MATTEL	20.900
Casa Barbie MATTEL	39.200
Orso gigante MECCARIELLO	15.500
Peluche orso, cane, scimmia MECCARIELLO	8.500
Range Rover pompieri 2 funzioni REEL	20.900
Auto radiocomandate 3 modelli 2 funzioni REEL	13.900
Autoparking COMA	11.500
Moto grinta elettrica PINES	74.900
Triciclo Baby Mistral PINES	14.500
Pista Jeep Snake Track ARCO FALC	59.900
Pista A - 501 POLISTIL	34.900
Robot parlanti bianco e nero ALES	20.900
Battaglia navale supersonica CLEM TOYS	19.900
Indovina chi? M.B.	19.500
Allegro chirurgo M.B.	15.900
Forza 4 M.B.	13.900
Pino Ande cm.185 ITALPINO	17.900
Football goal ARCO FALC	39.900
Calcetto tavolo Super Boys ARCO FALC	20.900
Flipper Flip-Flop elettronico ARCO FALC	35.900
Flipper Daltanius ARCO FALC	19.900

Orario apertura: dalle 9,30 alle 19,30 continuato (lunedì 14,30-19,30)

- Ingresso libero a tutti.
- Posteggio gratuito per 1800 auto.
- [illegible] carrelli spesa.
- 60 [illegible] pagamento.
- Formula Prestitempo pagamento rateale.

Città Mercato

Abbatte i prezzi di mercato.

Torino in fondo a Corso Grosseto (Strada per Venaria)

Ulisse perso per le strade della città Scoprì che il mondo dura un giorno

■ Una mostra di fotografie scattate ■ Parigi nel '38 ripropone la figura di James Joyce, il più «oscuro» scrittore del '900, ma anche quello più studiato e commentato

Le celebrazioni per il centenario della nascita sono trascorse, e insieme ■ loro anche quelle, seguite di ■ a poco, per i primi quattro capitoli ■■■ *Finnegans Wake* pubblicati in italiano, primo passo verso la versione globale d'un'opera intraducibile, quella che gode ■■■ di ■■■■ ■ più ■■■■ ■■■ Novecento. Parlare ancora dell'autore ■ *Ulysses* e della *Finnegans Wake*, del *Dubliner's* e ■ *Dedalus* sembrerebbe allora ripetitivo; un'impresa ■■■■ giustificazioni.

Invece... Invece James Joyce ricompare proprio ■ Torino con grazia ■■■■ clandestina, in arrivo da Parigi con una quarantina di fotografie, ■ si installa nell'atrio ■■■ Centro ■ cultura franco-italiano, in via San Quintino, per la mostra ■■■■ immagini originali che costituiscono il bel libro di Gisele Freund. Tre giorni ■ Joyce ■ Parigi.

Tre giorni con l'autore d'un'opera, l'*Ulysses*, che dilata la passeggiata d'un ■■■ giorno per le vie della città d'un ebreo ■ Dublino nel gran viaggio dell'Odissea, con puntuali riferimenti ■ tutti gli episodi d'Ulis■■ e molte altre ■■■■ ■■■■■ tutte chiuse nell'apparentemente impenetrabile armonia

■ PARIGI: ■■ ■■■■ SCAVATO

d'un gioco vorticoso di rimandi.

Tre giorni, quindi, per chi ha racchiuso il mondo in uno solo, ■ gli ha anche applicato una data precisa: 16 giugno 1904. Joyce è morto il 13 gennaio ■■■ '41. La differenza ■ tre. I giorni del '38 sono tre, ■■■■■ abbiamo detto. Tre sono gli ■■■■ ■■■■ il separano dalla morte. E ora, per noi, ■ ■ terza ■■■■■■■■■ in un ■■■■ di parlare di Joyce: dopo il centenario, ■ pubblicazione dei quattro capitoli della *Finnegans Wake*, e ora la mostra. Perfetto, si può fare.

L'aver costruito qualche giochetto coi ■■■■■■■ non sembri un puro pretesto. Non lo è infatti almeno nel caso di questo grande romanziere irlandese ritenuto pacificamente oggi uno dei tre grandi inventori ■■■ ■■■ manzo moderno. La triade è composta ■■■ lui, Kafka e Proust, naturalmente. E per lui i numeri contano molto. Non solo quelli, naturalmente. Non solo la cabbala vorticosa delle date che ■ rincorrono ■ si ripetono, ■■■■ partizioni e delle serie che ■ ricollegano in organismi dove l'armonia pitagorica delle cifre si disperde e si rivolge in ■■■ inferno ■ scivolamenti e allusioni nello ■■■■■■■■ continuo ■ inarginabile ■■■■ linguaggio, nel monologo interiore, ■■■ flusso ■ coscienza e infine nello spezzettarsi ■ riaggregarsi in geografie inedite o impenetrabili ■■■■ parole.

Tutto questo, un apparente disordine, c'è in Joyce, ed è anche l'aspetto più vistoso del suo agire letterario. Ma insieme ■■■ esso c'è ■■■■ ferrea geometria ■ rimandi, un calcolo medioevale dei pesi e delle ■■■■■■ del libro, un'ossessione quasi certa ■■■ il ricadere su se stesso del tempo e dello spazio in numeri, date, misurazioni, simboli. Joyce ■ uno scrittore «modernissimo» — tanto moderno che st■■■ ■■■ fin fine lui i criteri della «modernità» in letteratura — legato a doppio filo ■■■■ scolastica medioevale, ■■■■ filosofia ■ San Tommaso d'Aquino.

Lo ha ricordato del resto Umberto Eco in un libro molto famoso (*Le poetiche di Joyce*): «*Joyce parte* ■■■■ Summa *per arrivare al* Finnegans Wake, *dal* ■■■■■■ *ordinato della scolastica per arrivare* ■ *formare nel linguaggio l'immagine di* ■■ ■■■■■■ *in espansione,* ■■■■ *l'eredità medioevale dalle quale ha preso le* ■■■■■■ ■■■■ *lo abbandona più per tutto il corso* ■■■■ ■■■■ *vicenda*».

Per ■■■■ c'è in■■■■■■ da ■■■■ parte l'uomo medioevale, ■■■■ ■ sue certezze, e dall'altra l'uomo moderno, che ■■■■ ha più valori certi su cui fondarsi. E' indubbiamente, questa, ■■■■ condizione ■■■■ solo joyciana. E' ■ condizione cosiddetta ■■■ Novecento, quella da cui sono sbocciati come bei fiori ■ serra i totalitarismi di vario segno (come riaffermazione isterica, quasi per ■■■■ forma ■ patologia di massa, di valori in ■■■ credere) ■ le nuove ■■■■■■■■ «umane» che sotto i comportamenti e le creazioni dell'attività dell'uomo ■■■■■■■■■ ■ «leggono» altri strati, inconsci, preconsci, ancestrali, ■■■■ civiltà e delle personalità (la psicanalisi, l'etnologia).

Nel quadro della crisi delle scienze, del «tramonto della ragione» (e del parallelo «tramonto dell'Occidente») Joyce ■ è trovato proprio come il punto in cui, se ■■■■ tutti, molti crocevia debbono incontrarsi. Strana ■■■■■■■■■ per un letterato: trovarsi ■ rappresentare tutto e tutti. Eppure ■ romanziere irlandese è ■■■■■■■■ qualcosa di simile, fino al punto di trovarsi «padre» di ■■■■■ e fatti ■ persone che non gli appartenevano: di un'intera scelta culturale fatta ■■■ Novecento psicanalitico, fino all'incontro cruciale e tanto ricco di conseguenze ■■■■ psicanalisi con la linguistica.

Joyce ha scoperto che il microcosmo (il piccolo, il «qualunque») contiene, anzi dilata, il mondo, il macrocosmo. Di qui in poi, ■■■ suo viaggio d'un solo giorno, tante cose, non solo in letteratura, ■■■■ diventate «diverse». Non sempre in bene, naturalmente. Anche ■■■ distinguere tra le buone ■ le cattive trasformazioni è diventato molto incerto.

L'uomo ■■■ Medioevo, ■ discepolo di San Tommaso, ha avuto alunni nominalisti che hanno scoperto come il linguaggio sia tutto, e quindi anche, necessariamente, nulla. La passeggiata d'Ulisse si è conclusa su ■■■ scena ■■■■■■■■ dove Thomas Beckett aspetta Godot, e ■ Novecento vagheggia sognante il Nulla. C'è sicuramente, in Joyce, qualcosa ■■■■ una dimensione del destino. In alcuni aspetti i suoi due libri più famosi sono libri fatali. ■■■ destino.

Per altri aspetti possono ancora essere riletti ■■■■■■■ e comunque da capo, ■■■■ è di tutti i classici. Siamo ■■rtiti parlando di Joyce a Parigi, nel '38. Continua la caccia alle corrispondenze. Proprio in quell'anno un altro — ■■■■■ noto forse — grandissimo del Novecento, Raymond Queneau, dedicava allo scrittore irlandese un bellissimo saggio dove in realtà molto si occupava di uno studioso, François Wahl, per rintuzzarne alcuni attacchi ■■■ poco acrimoniosi, e solo di passaggio di Joyce.

Ma Queneau, proprio quando sfiora una ■■■■ ■ passaggio, ■■■■ ■ cose più importanti. «*Nella letteratura contemporanea esiste un esempio di quella ispirazione continua e trascesa di cui parlavo (...),* ■ ■■■■ *coincidenza tra il volere e* ■ *realizzazione, coincidenza che implica nel poeta* ■■■■ *perfetta conoscenza dei suoi fini e dei suoi* ■■■■■■■. *Questo esempio lo si trova nell'*Ulysses *e nel* Work ■■ progress (è ■ titolo sotto cui ■■■ ■■■■■■■ allora ■■■■ parte della *Finnegans Wake*. N.d.r.) *di James Joyce. Nulla, in queste opere,* ■ *lasciato* ■ *caso (...). Questa libertà nella necessità, questa grazia senza la costrizione, questa gioia nella creazione dominata, questo colpo diretto verso il più generale, questo tendere felicemente verso l'universale, tutto mostra in Joyce un* ■■■■ *classico*».

Servizi di
■■■■ Baudino

Gli occhi chiari ■ sbarrati E' la stanchezza della fine

■ Le immagini mostrano lo scrittore, a 56 anni, come se fosse vecchissimo

■ Tre fotografie a colori, impietose e struggenti

Tre giorni con James Joyce, tre ritratti a colori e 32 fotografie in bianco ■ nero dello scrittore ■ Parigi, a 53 anni, nel momento della sua massima fama. «Capitan Joyce, più avventuroso di Achab» *dice Philippe Sollers, sprecando molti punti esclamativi del suo «avant—propos» d'un libro molto bello, ■ avvolto in* ■■■■ ■■■■ *intensa, lenta malinconia della fine.*

Capitan Achab naviga lentamente gli anni parigini. Dei suoi due grandi viaggi, Ulysses *e* Finnegans Wake, *uno ■ già entrato nella storia ■ diventato monumento, l'altro è compiuto ■ sta per essere pubblicato. Entrambi forse* ■■■■ *hanno ancora fatto a tempo ad uscire dalla vita dello scrittore che, con due libri, ha piegato alle sue visioni ■ dimensioni tanta cultura del Novecento. Quanto estenuanti, e lunghe, e meravigliose, ■ forse anche mortuarie siano però state quelle due navigazioni nel* ■■■■■■■■■■ *d'un sol giorno, le immagini lo dicono molto di più dei tanti libri di critica scritti e a venire.*

Joyce ■ rivela all'obiettivo ■■■ stanco, vecchio, svuotato. I capelli radi, biondo scuro, quel colorito rossiccio da irlandese, la pelle tirata e disegnata ■■■ ■■■■ geografia ■ pieghe e rughe, il ciuffo di ■■■■■■ ■ *gli occhi come lavati da un'idea di naufragio.*

Sono gli ultimi anni di Achab, nel ventre già d'una

■■■ JOYCE

balena chiamata Parigi, ■■■ *cetaceo gentile, mostro benigno che gli ha dato finalmente «tutto»: ma tutto, quando è finito e compiuto,* ■■■ *è stato mai abbastanza. Il «lavoro in divenire», la «work in progress» dei suoi libri tendenzialmente infiniti, incompletabili, ■ contro ogni supposizione terminato. Lo scrittore, ■ 53 anni, ha già virato ■■■ boa del suo secolo. E' lo scrittore postumo, tutto quanto doveva accadere è stato.*

Ma Joyce, in questo libro di Gisèle Freund, ■ anche l'uomo che, pur avendo intuito l'impossibilità di una vittoria, ■■ ■ *aver giocato ■ sua partita e di averla vinta. Posa sotto il ritratto del padre, con accanto il figlio che tiene il braccio il nipote. Quattro generazioni di Joyce, ricongiunte dopo un pellegrinaggio attraverso quattro città d'Europa: Dublino, Trieste, Zurigo, Parigi.*

I numeri, le corrispondenze, ■ architetture dei rimandi e dei raddoppiamenti, ■■ ■■■ quanto contino per lo scrittore: come i nodi verbali, l'inseguirsi infinito delle parole nelle parole.

■ gioco, quindi continua: ■■ *si ■* ■■■■ *che Joyce ■ di tutti gli scrittori del Novecento quello più vicino al padre della psicanalisi, Sigmund Freud, allora* ■■■ *la pena ■ inseguire la parola «gioia», presente ■■ entrambi i cognomi, che si disperde ancora una volta, come ricorda Sollers, in quello della fotografa: Gisèle Freund. Nel mondo di Ulysses ■ dei Finnegans Wake, i corti circuiti verbali, le elettrolisi delle parole sono il mondo.*

Ma le parole sanno ingan■■■■ ■■■ c'è ■■■■■■■ *gioia in queste fotografie della fi■■■. C'è il compimento, il ritorno* ■■■■ *parole* ■■■■ *parole, e anche qualcosa di più che l'annuncio ■ ■■■ morte. Del resto, è il '38. Molto, in quell'anno, non solo* ■■■■ *vita di Joyce, sta per andare definitivamente a compimento.*

LO SCRITTORE COL NIPOTINO STEPHEN

Un italiano a Parigi che parlava triestino

■ Degli anni trascorsi nella città ancora austro-ungarica, Joyce portò ■ Parigi non solo l'impronta, ma anche un grande romanzo: quello di Italo Svevo, l'amico di Trieste scoperto proprio in Francia quando aveva ormai ■ anni

Le fotografie di Parigi ■ mostrano James Joyce, curvo, scendere dal taxi, andare alla «Shakespeare and Company», la libreria di Silvia Beach ■ Adrienne Monnier che fu per anni ■ centro non solo della cultura ■ trapiantata in Europa (da Hemingway a Miller, dalla Stein ad Anais Nin) ma anche uno dei cuori della cultura mondiale.

Alla «Shakespeare» succedevano ■ cose, si litigava ■ ci si incontrava, ■ studiava e si inventavano i libri. Silvia Beach pubblicò l'*Ulysses* in mille esemplari che incontrarono subito la censura ■ mondo anglosassone (solo nel '33 ne venne consentita la diffusione in America, undici anni dopo ■ prima edizione) e la Monnier ne curò la traduzione francese. Furono le due proprietarie della libreria ■ mettere ■ circolazione il libro in Francia, tanto che si dette per ■ prima volta il caso d'uno scrittore anglosassone diventato famoso prima in Europa che nel suo mondo.

Poi c'era l'amicizia di Ezra Pound; ■ «miglior fabbro», ■ l'ammirazione degli intellettuali più attivi, prima francesi ■ poi anglosassoni, che saliva, saliva inarrestabile. ■ Joyce, quando assapora finalmente la gloria (turbata da questioni ■ denaro e dalla malattia agli occhi che lo porterà a morire praticamente cieco), è in realtà un italiano ■ Parigi. Nella capitale francese ■ è arrivato nel '20, dopo una breve ■ permanenza ■ Zurigo perché lo scoppio della guerra ■ aveva costretto a lasciare Trieste austriaca.

Lui, però, da Zurigo scriveva lettere in triestino agli amici, ■ parlava con i figli nel dialetto imparato in quella città. Era diventato «Giacomo» Joyce, ■■■ si presentò in un romanzo, cittadino d'una trieste austriaca ■ irredentista dove ■■ capitato, chissà come, nel 1904, insegnante d'inglese alla Berlitz Scool.

Qui lo aspettava un allievo d'eccezione: l'industriale Ettore Schmitz, che ■■■■ perfezionare la lingua. Quando il giovane insegnante ■■■■ invitato a ■■■ Schimtz, l'ospite apprese ■■■ entusiasmo che si trattava d'uno scrittore, e che aveva già pubblicato alcuni racconti, i «*Dubliners*». Gli raccontò allora che lui aveva scritto, ■■■ che non erano stati ricordati ■■ ■■■■■.

L'industriale ■ questione era naturalmente ■■■ Svevo, che proprio a Joyce dovette ■ sua fortuna. Fu l'irlandese ■ prendersi i romanzi, portarli in giro per l'Europa, farli vedere ■ soprattutto ■ Eliot. Mentre, a Trieste, Joyce pensava l'*Ulysses*, Svevo metteva ■■■■ alla *Coscienza* ■ *Zeno*, che iniziò poi nel '19 ■ pubblicò nel '23 tra il silenzio generale della critica. Solo il manoscritto inviato ■ Parigi ■■■■ letto con attenzione da lettori eccezionali: Valéry Larbaud ■ Benjamin Cremieux.

■■ nacque la traduzione francese, e finalmente tutti s'accorsero che esisteva un grande scrittore italiano. Joyce ■■ aveva parlato ■■ libro a T. ■. Eliot. Larbaud scriveva ■ Svevo lettere che iniziavano «*Egregio signore* ■ *maestro*», Ettore Schimtz ■■■■ ormai 64 anni, ■■ ■■■■ pazzo ■ gioia ma ci scherzava su. Sarebbe morto tre anni dopo, nel pieno degli anni parigini di Joyce.

Ma di questa lunga permanenza triestina, ■■ ■■■■ d'un'Europa che per certi aspetti di «marginalità» ricordava Dublino e per altri era stata — come l'impero austro-ungarico — il punto di crisi intellettuale ■ tutta ■■■ serie di generazioni del primo Novecento, tutta ■ vita, se non l'opera, ■ James Joyce furono profondamente segnate. A cominciare ■■ nomi dei suoi figli, Giorgio e Lucia, che ■ Trieste nacquero ■ frequentarono le scuole elementari. ■ in nessun altro luogo meglio che nella «couche» austroungarica di Trieste poteva avvenire ■ contatto con la psicanalisi, un incontro languido, morbido, mediato.

Joyce negò sempre d'aver mutuato ■■ Freud l'idea del «flusso di coscienza» e del «monologo interiore». Spiegò a più riprese d'averla colta ■ poi sviluppata in un romanzo di Dujardin, ma indubbiamente proprio questa «invenzione» (il flusso linguistico fatto ■ associazioni libere, di lenti scivolamenti da tema a tema, di censure che cadono in un libero gioco della volontà ■ dei sogni ■■ occhi aperti, come accade nel dormiveglia) presupponeva — e sviluppava — la descrizione ■■ ■■■■■■■■ di interazione del subconscio sul preconscio e sulla coscienza fatta dal padre della psicanalisi.

Dove il monologo interiore e il flusso di coscienza siano nati non ha molta importanza, dal punto di vista ■ una considerazione globale ■ James Joyce, opera e vita. Hanno importanza le stagioni del suo operare. I giorni di Trieste, difficili, spesso tristi, ■ quelli ■ Parigi, appena meno duri, ■■■ sempre facili. I giorni d'un irlandese in ■■■■ ■ quelli d'un italiano in Francia.

JOYCE ■■■■ ■■ TAXI E ■ GUARDA ■■■■■ INQUIETO

CON LA FAMIGLIA DEL FIGLIO, ■■ UNA VILLA DEI SOBBORGHI PARIGINI

Quattro nomi di città per due grandi romanzi

- Da Dublino a Trieste, poi a Zurigo, infine in Francia
- Qui il successo e la cecità
- Le lettere alla moglie

La morte, ■ Parigi, il 13 gennaio del '41, chiude una vita breve ma intensa. James Joyce nacque ■ Dublino, il 2 febbraio 1882. Famiglia cattolica, collegio dei gesuiti d'Irlanda, laurea in materie linguistiche nel 1902. Subito, una breve permanenza nella capitale francese, poi ■ ritor■■ a casa, nel 1903, per la morte della madre. I rapporti col padre, buon bevitore, grande voce di cantante, so■■ difficili. Il giovane Joyce scrive.

Compone poesie, poi, ■■■ lo pseudonimo di Stephen Dedalus, pubblica il racconto Le sorelle. *Sarà il primo di quelli che formeranno* Gente ■ Dublino, *un libro edito solo dopo molte traversie nel '14, lo stesso ■■■■ in cui, ■ Trieste, Joyce scrive un ■■■■■■ breve,* Giacomo Joyce. *Il 16 giugno del 1904 (è il giorno in cui verrà collocata l'intera ■■■■■ dell'Ulisse) lo scrittore conosce Nora Barnaclee, che diverrà presto sua moglie.*

Nora, ossia lo stesso nome dell'eroina di Ibsen, il drammaturgo per amore del quale Joyce imparò a 19 anni lo svedese. Nora Barnaclee ■ una cameriera. Con lei, l'8 ottobre dello ■■■■ anno, lo scrittore fugge dall'Irlanda. Le lettere d'amore ■■ Joyce ■ Nora verranno poi pubblicate, alcuni anni fa, suscitando scandalo per il linguaggio ■■■■■ e scanzonato, non molto diverso da alcuni passi dell'Ulisse. Si scoprirà anzi che su alcune di queste lettere ■■■■ esemplati brevi brani del ■■■■■.

La coppia vive brevemente ■ Zurigo, poi a Pola, infine a Trieste, dove Joyce trova un posto come insegnante ■■■ Berlitz School. Qui rimane fi■■ allo scoppio della guerra. E' un periodo difficile. La famiglia cresce (nascono i ■■■ figli Giorgio e Lucia), le ristrettezze economiche sono notevoli. L'affermazione letteraria ■■■■. Ventidue editori rifiutano Gente di Dublino, *ritenendo contenga frasi irrispettose e offensive nei confronti della Regina d'Inghilterra. Joyce lavora al roman■■ «Stephen Hero», che solo nel '13 troverà una ■■■ ■■■ lizzazione compiuta come* Vita dell'artista ■■■ giovane ■ Dedalus.

■■■ '14, ■ pubblicazione finalmente di ■■■■■ ■ Dublino. Anche il primo capitolo di Dedalus *compare su ■■■ rivista prestigiosa, «The egoist», grazie a Ezra Pound. Le difficoltà maggiori cominciano a cedere ■ campo. Joyce da questo momento si getta nell'impresa dell'*Ulisse. *Scrive anche un dramma teatrale,* Esuli. *Ma nel '15, con la guerra, lo scrittore deve lasciare Trieste.*

Va a Zurigo, dove vive grazie ■ una sorta di borsa di studio ottenuta con l'aiuto di Pound e del poeta irlandese Yeats. Nel '16 Dedalus *esce negli Stati Uniti. Nel '17 in Inghilterra. Nel '18 compare la prima puntata dell'*Ulisse *sulla «Little Review» di New York, ■■■ interviene ■ censura che ne impedisce ■ diffusione perché l'opera ■ considerata oscena.*

*Una breve pausa ■■■■■ a Trieste nel '19, ■ infine Parigi, nel '20. Joyce completa la stesura dell'*Ulisse, *che viene pubblicato in ■■■■ esemplari due anni dopo. Da questo momento in poi ■ ■■■ fama è destinata a crescere. Dal '23 lavora all'opera «mostruosa» ed estenuante della* Finnegan's Wake, *completata solo nel '39, anche ■■■ già nel ■■■ ne viene pubblicata una parte col titolo* Work in progress. *Nel '40 la Francia ■ invasa. Joyce si rifugia ■ Zurigo, do■■ ■■■■■ nel gennaio dell'anno seguente.*

Leopold Bloom scese agl'inferi E allora fu «Finnegans Wake»

- Nei due maggiori libri di Joyce la condizione della modernità.
- L'Ulysses ribalta il viaggio odisseo di Ulisse - Nessuno nella storia Ognuno.
- Finnegans Wake, l'opera più difficile: un magma di oltre 40 lingue.

LA SCENA ROMANZIERE RIPRESO A TRADIMENTO»

James Joyce ha lasciato, suoi grandi contemporanei (un D.H. Lawrence, per esempio), sterminata bibliografia; i suoi stanno, volendo, in un piccolo scaffale. O anche sul tavolino da notte, perché tutto considerato sono sostanzialmente due. L'*Ulysses* e *Finnegans Wake*. Due libri che a modo loro hanno biato il mondo, forse non solo quello libri, delle idee. Due libri segnati destino.

Joyce, che destino e nelle sue architetture credefermamente, riuscì persino far pubblicare la prima edizione dell'*Ulysses* il giorno quarantesimo compleanno, febbraio 1922. E in esso racchiuse il senso della sua vit L'opera giovanile, *Dubliners* *Ritratti dell'artista da giovane* stata modo una serie di bozzetti realistici, un quadro di società, e cietà irlandese, una catena d'immagini Dublino e verde provincia d'Irlanda.

Ma quella Dublino, provinciale e pettegola, è anche punto partenza per poter metter alla «grande opera» dell'*Ulysses*, in cui, secondo Raymond Queneau, Joyce davvero espresse *«l'ultima verità della letteratura occidentale»*. Il figlio del «tramonto dell'Occidente» incontra definitivamente padre dell'Occidente, Omero. Ma gli eroi son diventati anti-eroi. un ebreo dublinese, un uomo qualunque un po' meno qualunque degli altri, proprio perché ebreo, quindi sradicato.

Il viaggiare non è più la grande avventura, l'itinerario meraviglioso, la navigazione scoperta mezzo a divinità e mostri, ma lunga camminata in città. Una giornata in città, dove però ogni episodio dell'Odissea trova perfetta rispondenza in altrettanti incontri, «epifanie», immagini «fluasi di coscienza». Ulisse incontra il figlio Telemaco, cioè Stephen Dedalus (il nome del personaggio lo con cui lo scrittore aveva firmato un'opera giovanile) anche la moglie Penelope, l'infedele Molly Bloom.

Tutto libro, che dura un solo giorno, costruisce intorno a architettura ferrea: 18 episodi, otto mattino fino a notte. L'epopea due razze, il ciclo corpo umano ed anche *storiella d'una giornata»*, come scrisse Joyce per spiegare l'opera a Carlo Linati. E' scandita così solo in «tappe» diverse, ma anche in altrettanti stili e linguistici. quello del racconto «realista» quello dell'orazione retoricamente atteggiata, monologo interiore allo spezzettarsi del parlato.

Ulysses, insomma, programmaticamente enciclopee «summa teologica». microcosmo giornata di Leopold Bloom il smo mondo. Ma di questo romanzo, considerato *«il più difficile dei romanzi divertenti»* o il più romanzi difficili, molto più citato che letto, contrastato, censurato, idealizzato e chiosato quasi quanto la Bibbia almeno si guarda ro di studiosi e pagine scritte su di esso, in gioco ancora e sempre vorticoso dei rimandi, questo romanzo dicevamo è notissimo quasi per delle sue caratteristiche formali. Il «monologo interiore».

In particolare noto per «un» monologo interiore, quello di Penelope-Molly. Non è solo registrazione autonoma immagini dormiveglia, delle divagazioni, degli ipnagogici. E' una complessa costruzione intuizioni, sequenze, visioni e lampi di coscienza dove chi tira le fila di tutto sembra essere proprio della parola, più che il suo significato. Covava nella fantasia Penelope Molly, insomma, fatidico incontro tra linguistica psicanalisi, la prima confusa che l'inconscio, come avrebbe poi detto Jacques Lacan, è strutturato un linguaggio.

Di qui poi facile — a volte troppo — sostenere che Joyce c'è «tutto». Se cose stiano davvero così, rischioso affermare. E' indubbio che la complessa condizioni del Novecento, il disagio, sradicamento, le avventurose e nevrotiche navigazioni nel quotidiano, tutto questo in Leopoldo Bloom, in cui lo scrittore ha davvero racchiuso non personaggio ulisside di «Nessuno» proprio l'uomo della democrazia occidentale, «tutti», l'Ognuno.

L'uomo del Novecento. E poi il suo rovescio. suo profondo, l'inferno, biblioteca di Babele che gli sta nascosta dentro. E' il momento parlare *Finnegans Wake*, la «veglia di Finnegan». Scritto in quindici anni, intraducibile, inestricabile, un intarsio linguistico di proporzioni enormi, un calembour dove si dibattono in fusione oltre quaranta lingue, poi enigmi, neologismi, giochi di parole, simboli, l'effetto d'una retorica impazzita, d'un radicale stravolgimento per droga del linguaggio.

Anche qui tutto si svolge in giorno — o una —. Ci dei personaggi, ma ciò che conta è quel che dicono. Il protagonista è ancora «Ognuno», le iniziali H.C.E. (*Here everybody*, «qui vengono tutti»). Qui non è però questione immediato Non è più la coscienza Bloom o Penelope Molly che parla sotto la spinta degli strati profondi della personalità. Qui è il linguaggio che parla. Insomma parlano «tutti», tutte lingue e tutti i desideri, i sogni, il sangue si rappresi intorno alle parole.

Ogni anno, riunioni della società joyciana, studiosi di tutto mondo annunciano d'aver scoperto un'altra radice (araba, celtica, sanscrita) in qualcuno grumi linguistici che si impennano libro. Lavoro inutile, o forse utilissimo, certamente un po' mortuario. La terribile «Veglia di Finnegan» (questo potrebbe essere uno del titolo) proprio perché ha spinto il d'Ulisse oltre colonne d'Ercole linguaggio, nella zona le parole nascono muoiono in un magma di pulsioni, chiede lettori disponibili, docili aggressivi, indifesi armati.

Proprio i dei classici, come ricordava negli anni di queste belle e tristi fotografie qui pubblicate, Raymond Queneau.

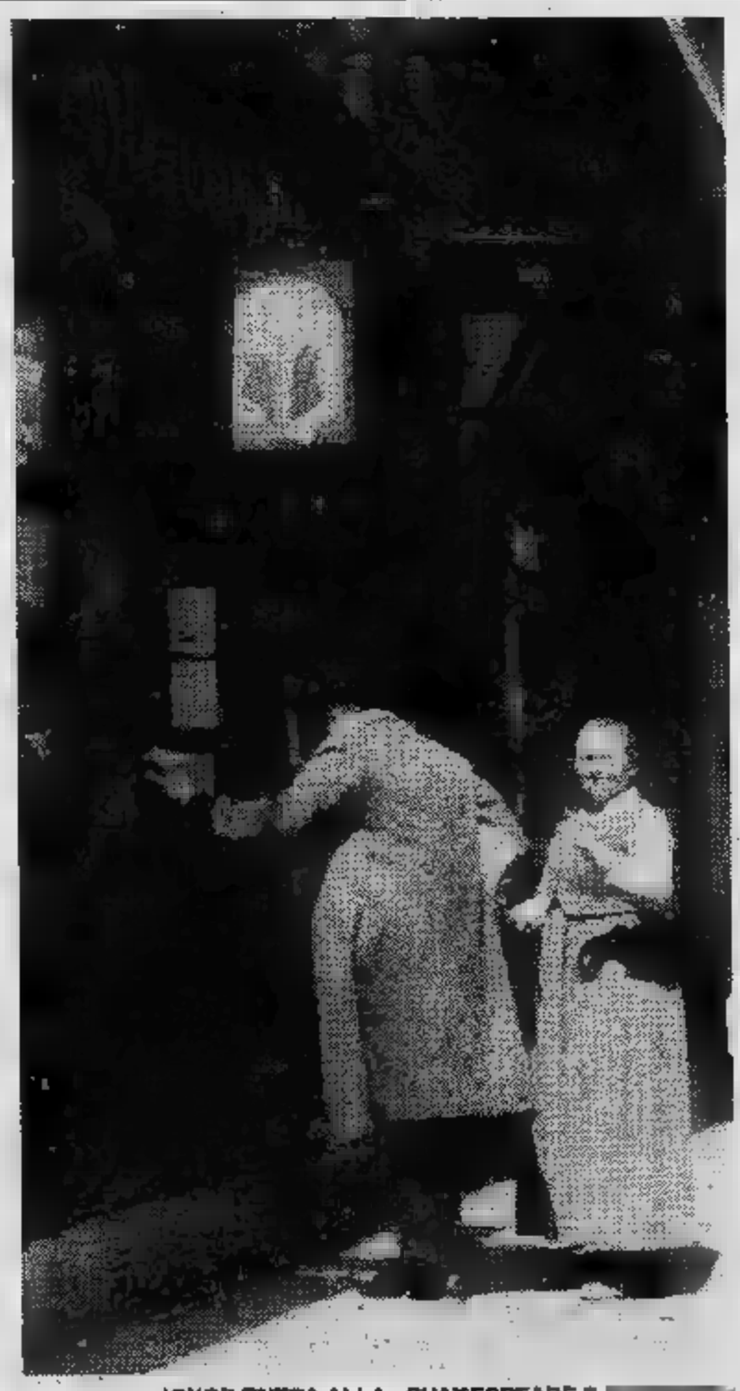

JOYCE ENTRA ALLA «SHAKESPEARE

Questi i «quadri» dell'esposizione

- Le quaranta immagini di Joyce Parigi furono eseguite da Gisèle Freund per la rivista «Time».
- Alcune scattate «a tradimento».

Tutte le immagini di queste pagine tratte bel libro di Gisèle Freund «Trois jours avec Joyce», *pubblicato qualche presso Denoel. Si tratta d'una sequenza di 40 istantanee che famosa fotografa scattò grande fatica (lo scrittore non voleva lasciarsi convincere) per «Time». Non perciò ripreso soggetto consenziente.*

*La sequenza, in cui lo scrittore dal taxi, delle più belle, dove davvero Joyce sembra stremato dal lungo viaggio odisseo dell'*Ulysses *e del* Finnegans, *fu fatta «a tradimento», venne mostrata al romanziere. «Queste foto furono fatte nel puro dei paparazzi», ricorda nella presentazione Gisèle Freund.*

Ora, materiale che è servito per questo libro esposto nell'ingresso «Centre culturel franco-italien», via San Quintino. La mostra, inaugurata il primo dicembre scorso, resta aperfino al prossimo venerdì 17. E' un'iniziativa autonoma del «Centre», nel quadro d'una serie di esposizioni dedicate a fotografi francesi. Anche in questa — e più nelle prossime — si è voluto privilegiare l'aspetto quasi «giornalistico» dell'immagine, al di sua bellezza formale.

I tre giorni con Joyce Parigi di Gisèle Freund comunque molto belli. Davvero struggenti. Si comincia «Joyce travail», lo scrittore in salotto insieme ad Eugène Jolas, editore, la moglie, rivista d'avanguardia «Transition», che pubblicò nel '27 primo assaggio del Finnegan's.

«Joyce et editeurs» seconda sezione, sequenza del taxi e immagini della «Shakespeare Co.», la libreria di Sylvia Beach ed Adrienne Monnier.

*Furono editrici dell'*Ulysses, *ed ebbero lo scrittore rapporti teneri tempestosi insieme. Ci fu persino una della Monnier, in cui un certo punto pregava Joyce di considerare libreria il ufficio e la Beach come segretaria, perché c'era altro fare.*

La parte libro, infine, presenta «Joyce en famille». Lo scrittore, elegantissimo, a visitare il figlio Giorgio. Tiene sulle ginocchia nipotino Stephen (Stephen, Stephen Dedalus, lo pseudonimo giovanile scrittore). Manca solo Lucia, la figlia maggiore, presto ricoverata in una di cura per malattie mentali. anche — per qualche strano motivo — Nora, moglie di Joyce.

*Gisèle Freund limita ad annotare: «Joyce Insiperché moglie Nocomparisse in fotografia, anche se le era molto legato». Un piccolo mistero, in tono con l'aspetto più segreto vita romanziere. Del legame con Nora, infatti, per lungo tempo si seppe poco. Nora non probabilmente moglie «intellettuale». Pare neppure letto l'*Ulysses. *Le stesse lettere spedite dallo scrittore, in varie occasioni, pubblicate nel '76, tenarono un putiferio.*

Joyce si lasciava andare giochetti (verbali) erotici, indulgeva insomma a innocenti porcherie, teatrini, frizzi e scollacciati. Per qualche studioso fu duro colpo. Molti ritennero che quella «roba» non pubblicare. Strano destino, per un autore sempre censurato come «osceno».

«LO IOR CONOSCEVA I CONTI SEGRETI DI ROBERTO CALVI»

Nuove rivelazioni sui rapporti fra la banca del Vaticano e il banchiere morto a Londra in circostanze misteriose

MILANO — I vertici dello Ior, la banca vaticana, erano certamente [redacted] delle operazioni compiute [redacted] varie «società-ombra» costituite all'estero con Roberto Calvi, che hanno determinato il *crack* [redacted] Banco Ambrosiano. Lo dimostra un fatto, finora tenuto segreto, che vie [redacted] rivelato per la prima volta [redacted] «Mondo» nel numero in edicola da lunedì.

Nel luglio 1981 Calvi, rinchiuso nel carcere di Lodi, diede disposizione al respon[redacted] dell'estero dell'Ambrosiano, Filippo Leoni, di accompagnare alla Banca del Gottardo [redacted] Lugano [redacted] altissimo dirigente della banca vaticana, Pellegrino De Strobel.

La visita [redacted] lo scopo [redacted] consentire all'esponente dello Ior di prendere visione della situazione [redacted] alla data del [redacted] giugno 1981 delle consociate estere dell'Ambrosiano e delle operazioni compiute dalle numerose società estere che giuridicamente fa[redacted] capo [redacted] banca vaticana.

[redacted] visita di [redacted] Strobel [redacted] l'esame dei documenti, custoditi nella banca luganese, diedero i frutti sperati da Calvi, che [redacted] quel momento era in grave difficoltà di fronte alla [redacted]scente fronda del proprio management estero e alla comunità bancaria internazionale.

Poche [redacted] dopo, infatti, il primo settembre, monsignor Paul Marcinkus, presidente dello Ior, rilasciò a Calvi le famose lettere di *patronage*, precedute [redacted] pochi giorni dalle lettere firmate dal defunto presidente dell'Ambrosiano.

Tra drusi [redacted] cristiani

Libano: ancora scontri

BEIRUT — A distanza di [redacted] le milizie cristiane e [redacted] for[redacted] druse sono tornate a [redacted] battaglia nel villaggio montano [redacted] Brih, nella fascia centrale del Libano tuttora occupata dalle truppe israeliane. Negli scontri le opposte fazioni hanno impiegato artiglieria, mortai [redacted] razzi. L'esercito israeliano ha immediatamente isolato la [redacted].

I combattimenti [redacted] oggi seguono quelli avvenuti ieri e che [redacted] costati la vita [redacted] sei persone. Ma c'è un altro aspetto della lotta [redacted] cristiani e drusi che viene evidenziato dalla radio libanese: nelle ultime 24 ore vi sono stati, da una parte [redacted] dall'altra, decine di sequestri. Secondo il quotidiano [redacted] Beirut «As Safir» i drusi [redacted] i cristiano maroniti presi in ostaggio sarebbero complessivamente centotrenta.

Proprio ieri [redacted] il governo libanese, tramite il suo ministro degli Esteri Elie Salem, ha chiesto [redacted] Brasile, Portogallo e Colombia di contribuire, fornendo ciascuno duemila uomini, a rafforzare [redacted] effettivi della forza [redacted] pace multinazionale attualmente formata da truppe americane, italiane e francesi. Avvicinato a Brasilia il portavoce del locale ministero degli Esteri, Bernardo Pericas, ha escluso che il Brasile possa accogliere la richiesta del governo.

«Non esistono possibilità che il Brasile invii truppe per aiutare la forza di [redacted] multinazionale [redacted] Libano» ha detto Pericas. Il presidente Gemayel aveva in precedenza invitato Stati Uniti, Francia e Italia ad aumentare gli uomini dei loro contingenti in Libano. [redacted] richiesta [redacted] attualmente al vaglio [redacted] Washington e di Roma mentre il ministro della Difesa francese Charles Hernu ha per [redacted] escluso un aumento del numero [redacted] francesi.

Autotassazione: [redacted] presto [redacted] negli [redacted] postali

ROMA — La possibilità che i versamenti relativi all'autotassazione vengano effettuati, oltre che presso [redacted] banche, [redacted] negli [redacted] mila uffici postali, sul conto corrente intestato [redacted] competenti tesorerie provinciali dello Stato, potrebbe forse realizzarsi presto.

Processone al [redacted] 302 estremisti [redacted]

IL CAIRO — Ha preso l'avvio [redacted] Cairo il processo contro 302 persone dell'ala estremista dell'Islam, accusate di avere congiurato per rovesciare il regime egiziano dopo l'assassinio del presidente Anwar Sadat.

ESTRAZIONI DEL LOTTO

Bari	16	84	56	5	4
Cagliari	[redacted]	[redacted]	46	5	32
Firenze	64	[redacted]	27	8	40
Genova	7	12	34	53	74
Milano	71	68	51	27	[redacted]
Napoli	51	18	82	73	[redacted]
Palermo	56	81	30	60	3
Roma	71	77	21	18	59
Torino	5	74	71	55	7
Venezia	40	26	35	33	61

Colonna dell'Enalotto

122 12x x21 x12

E' mancato ai [redacted] cari

[redacted] Sandro Giordano

Lo annunciano la moglie [redacted] il figlio **Ivano** con la moglie **Giusy** e la piccola **Paola**, la figlia **Fiorella** con [redacted] marito **Gianfranco** e le piccole **Michela** e **Giulia**. La famiglia esprime viva g[redacted]dine ai dottori Alberto Rostagno e Pietro Panier-Suffat per le cure prestate. Funerali domani 5 corrente mese [redacted] 15.
— **Feletto**, 4 dicembre 1982.

E' deceduto l'

AVVOCATO

Crescenzo [redacted]

Ne danno il tri[redacted] annuncio la moglie, il padre, fratelli e sorelle, il nipote **Enzo** e parenti tutti. Funerali oggi ore 14,30 parrocchia Pozzo Strada. Non fiori, [redacted] opere di bene. La presente [redacted] partecipazione e ringraziamento.
— **Torino**, 4 dicembre 1982.

[redacted] **Camandone** partecipa [redacted] dolore della famiglia **Saterlale** [redacted] perdita [redacted] caro **ENZO**.

Raffaele, Giuseppe, Michele, Francesco e **Adri[redacted] Lapiccirella** [redacted] dolore l'

[redacted] Enzo [redacted]

e [redacted] vicini ai familiari per [redacted] grave [redacted]dita.
— **Torino**, 4 dicembre 1982.

Arturo Stinà profondamente addolorato piange il caro amico

avv. Crescenzo S[redacted]

— **Torino**, 4 dicembre 1982.

Gianni Buglioni [redacted] **Morale** ricorda con infinito rimpianto il vecchio amico

avv. Enzo [redacted]

— **Torino**, 3 dicembre 1982.

Anna e Giovanni Viriglio con **Stefania** e **Giusi**, partecipano commossi [redacted] dolore di Pia e di[redacted] familiari tutti, per la [redacted]sa dell'amico di [redacted]

avv. Crescenzo [redacted]

— **Torino**, 3 dicembre 1982.

[redacted] **Viriglio** e **Andrea Meduri**, con i **Collaboratori** dello [redacted] prendono viva [redacted] al dolore dei familiari tutti, per la scomparsa dell'

[redacted] Crescenzo S[redacted]

— **Torino**, 3 dicembre 1982.

[redacted] e **Giuseppe Ghy** partecipano commossi al dolore della famiglia per la scomparsa dell'

avv. Crescenzo Saterlale

— **Torino**, 3 dicembre 1982.

Il **Consiglio di Amministrazione**, il **Collegio Sindacale** e la **Direzione Centrale** dell'**Istituto Bancario Italiano** annunciano con profondo cordoglio la scomparsa dell'

[redacted] Crescenzo Saterlale

[redacted]

e partecipano al grave lutto della famiglia.
— [redacted], 3 dicembre [redacted]

La famiglia **Sparavigna** è vicina nel dolore.

Dividono il [redacted] della famiglia [redacted] prematura scomparsa del caro **ENZO** gli amici:
Alcibiade Stefanizzi
[redacted] Si[redacted]
Wilma e Totò Ianni
Antonello Bonu
Astrid e Ninillo Jorfida
Carmen e Tonino Jorfida
Filippo Ottaviano Russo
Amelia e Vito Lacquaniti
Carlo Grosso
Enrica e Federico Pettiti
Vito Sanglucio
Luisa e Aldo Albanese
Gigi Albanese
Marisa e Natalino Anseldi
Giovanna e Giannantonio Russo
Nelly e Pippo Jannelli
Giovanni Cotilio
Bartolomeo Biangetti
Maria Franca Biangetti
Giorgio Biangetti
Maria e Tito Jannelli
Fiorella e Attilio Ferrini

Si associano:
Dino Bestetti
Luigi Bonazzi
Mauro Bottazzi
Fernando Dell'Antico
Tarcisio Delepiane
Giuseppe Gallarati
Luigi Garibaldi
Giulio Ghidotti
Giorgio Pavesi
Durante Peri
Dario Salmoirago
Gaetano Speciale
Roberto Villa

[redacted] **Direzione**, i [redacted] il **Personale** della **Sede di Torino** annunciano con profondo cordoglio la scomparsa dell'

avv. Crescenzo Saterlale

Condirettore centrale [redacted]

e partecipano al [redacted] lutto [redacted] famiglia.
— **Torino**, 3 dicembre 1982.

Si associano:
[redacted]
Emilio Avogadro
[redacted] Barbero
Italo Biagi
Gian Luigi Boccardo
Giovanni Cacciabue
Roberto Califiero
Osvaldo Campra
Mario Castelli
Michele Ciampa
Enzo Cicogna Casanova
Renato Coriano
Carlo Corino
Vincenzo Cuccaro
Paolo Curti
Fabio De Pieri
Gino Di Menna
Giorgio Dini
Paolo Gandino
Francesco Gerino
Francesco Ghigo
Francesco Giuliano
Pasquale Lassiva
Lorenzo Laidi
Alfonso Luchino
Silvio Mancinelli
Paolo Mangani
Elio Marchino
Antonino Mazzara
Alberto Novelli
Fausto Pecorelli
Pietro Porcacchia
Pietro Roffino
Piergiovanni Rosso
Felice Sanzin
Natalino Sarò
Lorenzo Schenetti
Mario Serafino
Reginaldo Sereno
Pierino Stralla
Andrea Vagiini
Alio Vattolin[redacted]
Pier Giorgio Vescovo
Giuseppe Zucco

Felice e [redacted] **Sanzin** partecipano [redacted] dolore della famiglia.

Si uniscono:
Angelo e Annamaria Vellesi
Giuseppe Savio
Giacomo Monaco
Augusta Provenzani

Sergio e [redacted] ricordano l'amico **ENZO**.

Annamaria Sandro Franco ed il figlioccio **Antonello Randone** con l'amico **Saverio Frezzini** e famiglia piangono l'a[redacted] indimenticabile

Enzo Saterlale

e sono vicini ai famigliari.
— **Torino**, 3 dicembre 1982.

E' mancato all'affetto dei [redacted]

Lorenzo Buri

anni 59

Lo annunciano: la moglie [redacted] **Bron-zino**, i [redacted] la moglie [redacted] **Terazza**, [redacted] col marito **Enrico Tellone** e la piccola **Eleonora**, **Luigina**, fratello, sorelle, zia, cognati cognate. Funerali [redacted] 4-12-1982 alle [redacted] 14,30 partendo dall'abitazione via San Lorenzo 23.
— **Collegno**, 4 dicembre 1982.

Si uniscono al dolore gli amici:
Lino Masera
Carlo Bertoldo
Giuseppe Bertolotto e famiglia
[redacted] **Gramaglia**
[redacted] **Gilardi** e figli
Filippo [redacted]
Franco Bosco
Luigi Giacometto
Dino Falchero
famiglia **Giovanni Terazza**
famiglia **Lorenzo Gilardi**
famiglia **Sandro e Beppe** [redacted]
famiglia **Pietro Saracco**
famiglia **Baudino**

Ezio e **Luciana** [redacted] con i figli [redacted] e **Piero** partecipano al dolore della famiglia per la scomparsa di

Lorenzo Buri

— **Collegno**, 3 dicembre 1982.

Il 2 dicembre 1982 [redacted] mancata ai suoi cari

Margherita Codri Vaiz Gris

Lo annunciano con infinito rimpianto la figlia [redacted] il marito **Corrado** e il figlio **Andrea**, la [redacted] **Graziella**, il cognato **Sergio**, i cugini, i nipoti. [redacted] cimitero di Trieste.
— **Torino**, 4 dicembre 1982.

Ketty, Geppe, Anna Ferroglio e figli partecipano [redacted] affetto e rimpianto al grande [redacted] di Silvia, [redacted] la perdita [redacted] sua [redacted]

Gabriella, Anna e famiglie sono affet[redacted] vicine a [redacted] ricordando la cara **ZIA**.

Sono af[redacted] vicini a Silvia e Corrado gli amici:
[redacted]
Fernando Anna Antonini
Clemente Marco Silvana Bertola
Pia Campi
Sergio Anna Candeletti
Carlo Vera Cazzaniga
Luca Grossi
Bimbi Elvira Ilotte
Giambeppe Riva
Dina Robiolio

Sono vicini a Silvia:
[redacted] e [redacted]
[redacted] e [redacted] **Chiaravigio**

L'**Afe** partecipa al dolore della famiglia Ferroglio

Cristianamente è mancata ai suoi cari

Margherita Gelsomino n. Sapello

Addolorati lo annunciano il marito **Cesare** con tutta la famiglia. Funerali lunedì 6, alle ore 8,45, dall'Ospedale Molinette, via Santena. Servizio pullman.
— **Torino**, 4 dicembre 1982.

Cristianamente è [redacted]

Maria Teresa [redacted] ved. Segile

anni 90

Ne danno il triste [redacted] la figlia, i nipoti e i parenti tutti. Funerali [redacted] corr. m. ore 14,30 Parrocchia S. Teresina.
— **Torino**, 3 dicembre [redacted].

Fatale destino rapiva ai suoi cari

Giuseppina Marchetti

La piangono la sorella **Caterina** e nipoti, il fratello **Giovanni**, cognata e nipoti; i funerali avranno luogo sabato 4 dicembre alle ore 14,30 in Caselle, partendo dall'abitazione, viale Alcide Bona 7.
— **Caselle**, 3 dicembre 1982.

La famiglia **Cumino** partecipa al dolore dei famigliari per la scomparsa della cara **PINA**.

Partecipano [redacted] la fatale dipartita le famiglie:
Franco Cresto
Adelio Tovo
Stefano Borgo.

Cristianamente è mancato [redacted] cari il

[redacted] Maurizio Cubito

anni 70

L'annunciano [redacted] moglie **Maria Corziatto**, la cognata **Maria Caudera ved. Corziatto**, il cognato [redacted] **Vallero** e famiglia, nipoti, pronipoti, cugini, parenti tutti. Funerali [redacted] 4 corr. [redacted] 15,30 dall'abitazione via Caretta Inferiore 13. La presente è partecipazione e ringraziamento.
— **S. Maurizio**, 2 dicembre 1982.

[redacted] mancato

Riccardo Marcucci

anziano FIAT

L'annunciano addolorati la moglie e parenti tutti. Funerali sabato 4 ore 15,30 da via [redacted] 21, [redacted] la cara salma verrà [redacted] di famiglia nel cimitero di Nichelino.
— **Revigliasco**, [redacted] dicembre 1982.

[redacted] è mancata all'affetto dei suoi [redacted]

[redacted] Torchio [redacted] Forno

Ne danno il [redacted] annuncio il figlio **Luigi**, la nuora **Laura** [redacted] gli [redacted] nipoti [redacted] e **Gianaugusto**, fratello, cognati, cognate, nipoti, parenti tutti. Un ringraziamento particolare alla [redacted] Superiora della Casa dell'Immacolata di Pianezza e a [redacted] Agnesita per [redacted] premurose cure prestate. [redacted] 15,30 da Borgo Navile.
— **Moncalieri**, 4 dicembre 1982.

Serenamente [redacted] mancato all'affetto dei [redacted] cari

Bernardo Froia

Lo annunciano [redacted] moglie **Antonia**, le figlie: [redacted] ed [redacted] generi, [redacted] fratello, sorelle, cognati, parenti tutti. Un particolare ringraziamento alla dottoressa L[redacted] Rovera per le premurose [redacted]. Funerali [redacted] 4 c[redacted] 14, 15 da via Don Murialdo 6.
— **Torino**, 3 dicembre 1982.

Partecipano, con tanto affetto al dolore della famiglia, **Ercolina** e **Celesti[redacted] Ternengo, Adriana** e **Mario Scandola**.

E' mancato

Lelio Segre

Lo annunciano tristemente la sua cara **Marcella**, i figli **Giorgio** e **Daniela** con le rispettive famiglie. Hedera (Israel) [redacted] novembre 1982.
— **Torino**, 4 dicembre 1982.

E' mancata all'età di 81 [redacted]

[redacted] Laverino ved. Casalegno

Addolorati lo annunciano: il figlio [redacted]ro, la nuora **Lucrezia**, i nipoti **Giorgio** e **Cinzia**, e fratello e parenti tutti. I funerali avranno luogo lunedì 6 dicembre alle ore 10,15 [redacted] la Parrocchia di S. Giuseppe Cafasso, c.so Grosseto.
— **Torino**, 4 dicembre 1982.

La famiglia [redacted] partecipa [redacted] famiglia.

La sera [redacted] 2 dicembre è mancato all'affetto dei suoi [redacted]

[redacted] uff. [redacted] Ravera

di anni 85

Addolorati lo annunciano la figlia **Angioletta** con il marito **D[redacted] Polzot**, i nipoti **Fabio** [redacted] **Silvia** e **Simona**, il fratello **Domenico** con **Graziella** e **Rosanna**, la cognata **Rosetta Cucco** e i nipoti **Luscna** e **Ponzetto**. I funerali [redacted] oggi [redacted] dicembre alle ore 14,30 al cimitero [redacted] Pont [redacted] Martin (Aosta) provenendo da Verona.
— **Verona**, [redacted] dicembre 1982.

E' mancato

Giovanni Cannoni

Lo annunciano [redacted] figlio **Gaetano**, la nuora **Laura**, l'adorata **Marcella**, i consuoceri [redacted] Funerali [redacted] 14,30 ospedale [redacted] Luigi. Funzione Bruino [redacted] 15.
— **Bruino**, 4 dicembre 1982.

Gli [redacted] **Genta** partecipano [redacted] dolore di Gaetano e Laura.

Presidente Consiglio di [redacted]zione **Collegio Sindacale** [redacted] **Tecnici** e **Dirigenti** della **Juventus F. C. S.p.A.** partecipano con profondo cordoglio [redacted] dolore della famiglia [redacted] la [redacted]perse di

Giovanni F[redacted]

ex giocatore della [redacted]

— **Torino**, 4 dicembre [redacted]

[redacted] mancata all'affetto del suo **Danilo**

Albertina Guglielmi [redacted]

Si uniscono al [redacted] figlio, la so[redacted] **Anita** [redacted] fratello **Carlo**, parenti e amici tutti. Il funerale oggi alle ore 14,30 cappella [redacted] Cimitero Torino Sud.
— **Torino**, [redacted] dicembre [redacted]

Serenamente è mancata

[redacted] Pezzoni ved. Civardi

Lo annunciano addolorati figli, nuore, nipoti. I funerali avverranno oggi, ore 14, Ospedale Martini, largo Gottardo, alle ore15 parrocchia S. [redacted] La Loggia. La presente è partecipazione e ringraziamento.
— **Torino**, 3 dicembre 1982.

La **FIAT Auto S.p.A.**, **Direzione** [redacted] **Dirigenti** e [redacted] tutti, partecipano con profondo cordoglio al lutto [redacted] sig. [redacted]v. Giuseppe Civardi per la scomparsa della mamma sig.ra

Maria Pezzoni ved. Civardi

— **Torino**, 3 dicembre 1982.

Anna e **Paolo Boano** partecipano con profondo cordoglio al lutto della famiglia Civardi [redacted] la dipartita [redacted] mamma signora

Maria Pezzoni ved. [redacted]

— **Torino**, [redacted] dicembre [redacted]

Collaboratori e **Maestranze** del **Centro Stile FIAT** partecipano commossi al lutto del cav. Giuseppe Civardi per la perdita della mamma signora

[redacted] Pezzoni ved. Civardi

— **Torino**, 3 dicembre 1982.

Giulio e **Romana de Angeli** si uniscono al dolore di Aldo, Carletto, Pierino.

I **Dipendenti** della **Carrozzeria Civardi** si uniscono al dolore di Aldo, Carletto, Pierino per la scomparsa della **MAMMA**.

Livio Celle
Sergio Delfarra
Domenico Grisol
Felice Moreno
Giuseppe Martinotti
Aldo Restaldi
[redacted]
partecipano al lutto della famiglia Civardi.

Anna Maria Nebbia, Ida Capello, Pia Cairo, Elena Imanon, con le rispettive famiglie, annunciano la dipartita della loro [redacted] sorella

[redacted] in Bertini

— **Roma**, 3 dicembre 1982.

Nicola e [redacted] con le figlie [redacted]la con **Maurizio** e **Michela**, **Giovanna** [redacted] e [redacted] partecipano al grande dolore [redacted] Gigi, Riccardo, [redacted], Antonio e Nicoletta per l'improvvisa scomparsa di

Rita [redacted] [redacted]reppi

— **Bergamo**, 3 [redacted] 1982.

Leopoldo e **Tina**, [redacted] e **Vittorio**, [redacted] e [redacted] suor **Assunta**, **Augusto** e [redacted] e **Mario**, **Emilio** e **Ester**, **Elena** e **Giancarlo** partecipano al dolore di Antonio e Nicoletta per la scomparsa della mamma **RITA**.

Gabriele, Caterina, Cesare, Ornella e **Maria Pia Orsini** sono affettuosamente vicini a Elena, Lucia, Piercarlo e Paolo per la scomparsa della mamma, [redacted]

Olga Bertolero ved. Varda

— **Torino**, 3 dicembre [redacted]

Famiglie [redacted] **Longis** ricordano con commozione la [redacted]

Olga [redacted]

— [redacted]no, 4 dicembre [redacted]

[redacted] **Presidente** della **Provincia Eugenio** [redacted]ri, unitamente ai **Membri** della [redacted] e del **Consiglio Provinciale**, [redacted] viva parte [redacted] lutto del ragioniere Capo dott. Serafino [redacted] per la scomparsa della madre

Fulvia Paoletti [redacted]

— **Torino**, 4 dicembre 1982.

Il **Segretario** [redacted] della **Provincia**, unitamente al [redacted] **tutto**, prende viva parte al lutto.

RINGRAZIAMENTI

La famiglia **Trovant** sentitamente ringrazia chi ha partecipato al suo dolore per la scomparsa del loro caro **ETTORE**.

ANNIVERSARI

Nel decimo anniversario della morte di

Bona Lombardi

[redacted] famiglia e l'**Agesci** celebreranno una Messa di suffragio lunedì 6 dicembre alle ore 18 nella cappella interna dell'Ateneo salesiano entrata da via Caboto [redacted].
— **Torino**, [redacted] dicembre [redacted]

1981 [redacted]

Giuseppe [redacted]

Vivi sempre [redacted] mio cuore [redacted] infinito amore [redacted] rimpianto tua moglie e cari.

1955 [redacted]

Giovanni Gherra

Sempre affettuosamente ricordato. [redacted] in [redacted] dicembre ore 17.

Pur non[redacted] lasciato per un solo istante e soprattutto colmi del [redacted] bene mai così intenso e vivo, dobbiamo tanto caramente ricordare [redacted] nostro

Alberto [redacted]

con una S. Messa che sarà [redacted] lunedì 6 dicembre, alle ore [redacted] presso la Chiesa dell'Istituto Maddalene di Vigevano, corso Genova 5. A tutti gli amici e conoscenti [redacted] grazie sentito [redacted] la partecipazione e per l'affettuoso ricordo. **Ottorino, Nucci** e **Bruna Bossi**.
— **Vigevano**, 4 dicembre 1982.

1981 [redacted]

Carla Saracco e [redacted] ricordano [redacted]amico l'

arch. Sergio Ruella

Dal primo gennaio dell'83 scatta l'adeguamento per 13 milioni di anziani

Tutte le novità per le pensioni

Ennesimo e ricorrente appuntamento, a gennaio dell'anno prossimo, per i tredici milioni di pensionati della Previdenza Sociale gli aumenti pensioni, anche il 1983 si preannuncia anno di «vacche magre», dato deficit del nostro massiente previdenziale che ha finalmente preoccupato, in termini reali, il governo...

Sacrifici per tutti, dunque, ma è chiaro che a far le spese maggiori di queste rinnovate austerità saranno proprio categorie meno protette, quelle che, sindacalmente parlando, hanno meno potere, che, peggio ancora, sono considerate «riserva» elettorale poco redditizia.

Eppure sotto il profilo della finanza pubblica nel settore della spesa previdenziale (e le cifre in dell'Inps parlano chiaro, avendo toccato livelli ben superiori a quelli di guardia) ricondurre entro livelli accettabili il disavanzo di gestione e quello, ancor più preoccupante, patrimoniale. È bene ha fatto Ruggero Ravenna, il battagliero presidente dell'Inps, a mettere politici, sindacalisti, operatori economici di fronte ad bivio che non offre, nel settore previdenziale, alcuna possibilità di scelta: o il riordino del sistema (con il contenimento del disavanzo nei singoli comparti) o il caos...

di là di queste nubi minacciose che si addensano sul futuro dei pensionati, vediamo quel che 1983 porterà nella loro bisaccia.

SCALA MOBILE

La prima novità rappresentata dalla trimestralizzazio meccanismo: perequazione, applicata per lungo tempo in maniera annuale, assunse in secondo momen periodicità semestrale, per venire applicata poi tre volte all'anno ed, infine, da gennaio dell'anno prossimo quattro volte nell'arco di dodici mesi: gennaio, aprile, luglio e ottobre. L'Inps provvederà ad emettere gli ordinativi pagamento pensioni l'indicazione degli aumenti fissati alle previste.

PENSIONI MINIME DIPENDENTI

Rispetto gennaio quest'anno, pensioni di questa categoria subiranno un incremento di circa venti per cento (il 19,9% , più precisamente). altri aumenti saranno scaglionati aprile (+3,9%), a luglio (+3,6%), ad ottobre (+3,3%).

SUPERIORI AL MINIMO

Qui discorso più complicato. Per effetto della dinamica stariale, l'aumento dovrebbe attestarsi intorno 3,8 per cento (cifra che si ricava della differenza tra le ni intervenute nei salari minimi degli operai dell'industria l'aumento costo della vita: 19,9-16,1).

Il condizionale, perché percentuale 3,8% oggetto parte (anoggi della mera) che riduce al 2,50% l'aumento per le pensioni.

C'è tuttavia una speranza, visto considerato che la norè inserita in parte legge che riguarda i soli dipendenti pubblici. Spetterà dunque Consiglio di amministrazione della Sociale pronunciarsi per un'interpretazione riduttiva od estensiva

Oltre all'aumento in percentuale, pensioni superiori al minimo beneficeranno, sempre gennaio '83, di cifra fissa pari a 82.130 lire mensili. Attenzione però: questo importo toccherà per intero solo a chi, nel del 1982, non ha percepito nessun acconto scala mobile, e cioè al pensionato che ha ottenuto liquidazione del trattamento nei mesi che settembre a dicembre di quest'anno. Tutti gli altri dovranno ovviamente scontare gli aumenti già incassati.

In pratica, l'incremento scenderà a 55.390 lire al mese per chi è andato pensione tra maggio ed agosto 1982 ed 34.380 lire mensili per chi già riscosso 21.010 lire a maggio 26.740 lire a settembre.

INFERIORI AL MINIMO E SUPPLEMENTARI

Aumento pari al 3,8 per to rispetto all'importo percepito a dicembre di quest'anno. Anche per questa categoria, l'aliquota potrebbe scendere al 2,50 per cento.

CONTADINI E

L'incremento si attesta intorno al sedici per cento (16,1) rispetto cifra percepita gennaio quest'anno. I successivi aumenti: +3,9% per aprile, +3,6% per luglio +3,3% per ottobre.

SOCIALI

Da gennaio del anche questi trattamenti assistenziali lieviteranno del 16,1 per sulla misura in vigore gennaio del 1982. Tutti gli aumenti corrisposti nel di quest'anno verranno riassorbiti. In pratica, pensione sociale passerà dalle attuali 155.700 lire a 165.550 lire mese. Nel corso dell'anno venturo vi saranno tuttavia i soliti aumenti: +3,9 aprile, +3,6 luglio e +3,3 ad ottobre.

TETTO PENSIONABILE

Anche sul tetto pensionabile (la cifra percepita titolo stipendio dal lavoratore nel di un e che presa come termine riferimento per la liquidazione della pensione) si è giunti un cordo: da gennaio dell'anno venturo, salirà 20.271.000 lire annue.

Il che, tradotto moneta sonante, significa che un lavoratore, in presenza di quarant'anni di contributi, potrà percepire a titolo pensione, più 1.247.450 lire al beninteso per tredici mensilità.

Mario Stratta

La tabella che pubblichiamo, riepiloga gli importi dei vari trattamenti, a seconda del tipo pensione ed in relazione agli scatti trimestrali.

Le nuove pensioni da gennaio '83

CATEGORIA	Importo attuale	Importo 1-1-1983	Importo 1-4-1983	Importo 1-7-1983	Importo 1-10-1983
I.N.P.S. - Lavoratori dipendenti					
— minimi	251.450	276.050	286.800	297.100	306.900
— minimi con più di 780 contributi	267.700		305.350	316.300	326.750
— inferiori al minimo e supplementari	—	(1) 3,8%	—	—	—
—, superiori al minimo	—	(1) 3,8% (2) + 34.380	+ 22.920	+ 22.920	+ 22.920
I.N.P.S. - Lavoratori autonomi					
— minimi	217.500	231.250	240.250	248.900	257.100
— minimi (pensionati invalidità meno di 60 anni se donne e 65 se uomini)	194.400	206.850	214.700	222.450	229.800
I.N.P.S. - Pensioni sociali	155.700	165.550	172.000		184.100
ENPALS - INPGI - INPDAI - Fondi speciali INPS (volo, trasporti, ecc.) istituti di credito	—	(1) 3,8% (2) + 34.380	+	+ 22.920	+ 22.920
Pensioni assistenziali					
— ciechi assoluti					
— ricoverati	152.175	161.785	168.100	174.150	179.900
— ricoverati		174.945	181.765	188.300	194.500
— invalidi civili e sordomuti	152.175	161.175	168.100	174.150	179.900

(1) L'aliquota potrebbe scendere 2,50% in di applicazione della legge finanziaria 1983.
(2) Per le decorrenza compresa tra maggio e agosto 1982 l'aumento cifra L. 55.390 mentre per pensioni decorrenza compresa tra settembre e dicembre 1982 l'aumento sarà di L. 82.130.

- Quali sono le principali novità per l'anno nuovo?
- La perequazione della scala mobile sarà applicata quattro volte l'anno (finora lo era tre volte)
- Le «minime» cresceranno di circa il 20 per cento: aumenti scaglionati ad aprile, luglio, ottobre
- Per le pensioni superiori al minimo, aumento di 55.390 al a quanti sono andati in pensione tra maggio ed agosto di quest'anno, di 34.380 lire per gli altri
- Pensioni inferiori al minimo: crescita del 3,8 per cento rispetto all'importo di dicembre
- Contadini e artigiani: incremento del 16 per cento rispetto gennaio quest'anno
- Pensioni sociali: gennaio, lievitazione del 16,1 per cento in rapporto gennaio '82
- Tetto pensionabile: da gennaio salirà 20 milioni e 271 mila lire annue

OSSOLA

Torino, C.so Vercelli 94, tel. 287.021
Ciriè, P.zza [redacted] Giovanni 1, [redacted]

Dal 1910

piatino

solo pianoforti

Via Po, [redacted] - Tel. 839.7509 - Torino

S. D. C.

[redacted] per: [redacted] ELETTRONICI
(Corso teorico-pratico con FREQUENZA [redacted] Linguaggio FORTRAN, COBOL, [redacted] e R.P.G. II)
OPERATORI (su elaboratori elettronici)
PERFORATRICI - VERIFICATRICI
[redacted] (disco) [redacted]
[redacted] (nastro M.D.S.)
[redacted] INFOREX

e inoltre: corso [redacted] e corso pratico per microprocessori. [redacted] a disposizione [redacted] le seg[redacted] apparecchiature: [redacted] Honeywell 62/20 con [redacted] - Personal Computer Superbrain [redacted] - Personal Computer Apple II (linguaggio [redacted]IC e PASCAL)

[redacted] DI TUTTI I PROMOSSI [redacted] AZIENDE INTERESSATE

[redacted] - [redacted] 3 bis - t. 548.981

INFORMITALIA

ISTITUTO [redacted] INFORMAZIONI

CONTROLLI - [redacted] - INFEDELTA' - ESITO ASSICURATO

Corso Vittorio Emanuele 107 - Tel. 511.024 - 538.682 - Torino

«CASA DEL SOFA' E DEL SALOTTO»
arredamenti

F.lli BERGALLO

[redacted] SEDE
Corso Giulio Cesare 179
Tel. [redacted] - Torino

DIVANO [redacted] LETTO GIREVOLE

«SEMPRE PRONTO A TUTTA SCOMPARSA»

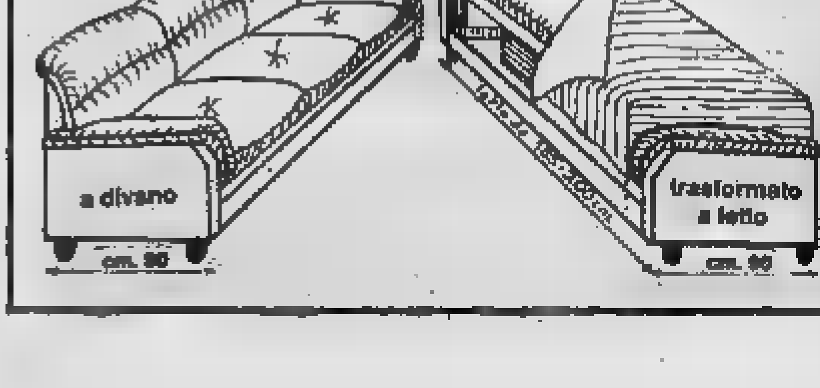

ECONOMICI

19 Vendita alloggi

N. [redacted] vende [redacted] via Boston recente camera tinello [redacted] termoascensore dilazionando. Tel. 531.927.

[redacted] libero [redacted] Luini ampio ingresso [redacted] tinello cucinino bagno cantina L. 42 milioni. Tel. [redacted].

[redacted] Cenisia [redacted] Venasca [redacted] bagno [redacted] L. [redacted]5 milioni. Tel. [redacted].

IMMOBILIARETORO vende libero via Reggio camera cucina servizio 19 milioni 900 mila. Pagamento facilitato. Tel. 553.204.

IMMOBILIARETORO vende via Cantoira, ca[redacted] cucina servizio + box auto. Facilitazioni di pagamento. Tel. 549.761 - 553.204.

IMMOBILIARETORO vende via Taggia camera tinello cucinino bagno. Minimo contanti, dilazioni senza interessi. Tel. [redacted].

IMPRESA [redacted] direttamente alloggi in pa[redacted] tipo inglese giardini privati al piano terreno mansarde al 1° piano, orti [redacted] ter[redacted]. Dilazioni. Vil[redacted]gio I Lauri [redacted] Stupinigi. Vinovo. [redacted]. 810.[redacted]59. Visite cantiere anche sabato e domenica mattina.

INV.IMM. ve[redacted] a Rivoli alloggio libero di 3 camere cucina terrazzo volendo [redacted] L. 88 milioni. Tel. 516.263 - 518.965.

LIBERA mansarda centrale ristrutturata 2 camere angolo cottura camino funzionante sufficienti 10 milioni. [redacted]. 740.270.

LIBERI e occupati posizione centrale ogni com[redacted] soluzioni molteplici: camera tinello, 2 camere tinello, 3 camere cucina, salone 3 camere cucina [redacted] Fi[redacted] immobiliare 556.958.

[redacted] corso U. Sovietica piano alto 3 camere cucina servizi cantina box Gri[redacted] Re Umberto 54 tel. 505.917.

[redacted] adiacente c. Vercelli (v. Carmagnola) riscaldamento [redacted] cucina servizi prezzo interessante. [redacted].

[redacted] attico lavoloso [redacted]. Rita (via Boston) salone [redacted] tinello [redacted] 2 servizi terrazzo 45 mq 158 milioni. Tel. 506.464.

LIBERO Borgo Vittoria via Breglio angolo via Chiesa della Salute 2 camere tinello [redacted] servizi. Telefonare 443.223 - 441.767.

[redacted] servizi [redacted] palazzo. Corso Trieste (Radiale) 43 milioni 900 mila dilazioni. SIS [redacted].

[redacted] Caselette villa su 3 piani signorile: 3 [redacted] 7 [redacted] cucine 5 servizi 2 [redacted] box per 3 auto. Dilazioni, permute. Telefonare al 958. [redacted].

[redacted] corso Toscana [redacted] alloggio 2 camere cucina e servizi a L. [redacted] milioni 500 mila vende Orlandini [redacted].

LIBERO [redacted] Montecucco camera [redacted] cucinino bagno ripostiglio termo [redacted] 48 milioni dilazioni. Tel. 441.466 - 442.[redacted].

LIBERO corso Agnelli, salone 2 camere tinello cucinino doppi servizi box auto. No intermediari. Tel. ore pasti al 378.590.

LIBERO corso Bramante panoramico [redacted] ra tinello angolo [redacted]. [redacted] 441.767 Centralcase.

LIBERO in zona piazza Omero (via Dandolo) camera tinello servizi cantina L. 38 milioni 700 mila. Rateabili. Tel. 519.017.

LIBERO [redacted] prestigioso centrale [redacted] 140 [redacted] rifiniture [redacted] d'epoca ascensore. C.V.I. [redacted].

[redacted] servizi cantina termo centrale [redacted] milioni dilazionabili tel. [redacted] - 442.553.

[redacted] 3 camere cucina servizi cantina [redacted] auto L. [redacted] milioni 500 mila meno [redacted] fondiario. Grimaldi [redacted]. 799.114 [redacted] aperto.

[redacted] Statuto adiacenze camera [redacted] servizio 2 arie solaio 2° piano 30 mq 21 milioni 500 mila. Grimaldi. 596.262.

LI[redacted] precollina ingresso camera [redacted] servizi [redacted] 28 milioni. [redacted] 740.270 - [redacted].

[redacted] Rivoli corso [redacted] salone [redacted] tinello cucinino mansarda dilazioni permute. Telefonare 958.1525 - 953.4307.

[redacted] S. Paolo recente ingresso camera ti[redacted] cucinino servizi [redacted] milioni Grimaldi Re Umberto 54 tel. 505.917.

[redacted] S. Rita via Mombarcaro ingresso ampio [redacted] tinello cucinino. Tel. 758.138 ore 12/14 16/18.

[redacted] S. R[redacted] ingresso camera tinello cucinino [redacted] cantina Grimaldi [redacted] Umberto 54 tel. 505.917.

[redacted] subito [redacted] in [redacted] Einaudi (vicino chiesa) [redacted] cucina bagno riscaldamento 19 milioni contanti più 11 milioni mutuo. [redacted]

LIBERO Via [redacted] 2 camere tinello tutti servizi [redacted] milioni più 3 [redacted] Permute. SIS 519.977.

LIBERO [redacted] Coppino 2 camere tinello cucinino servizi ingresso 2 balconi [redacted] 80 mq 69 milioni. [redacted] 596.262.

LIBERO [redacted] De [redacted] in stabile recente piano alto 2 camere cucina ingresso servizi. Te[redacted] 396.766.

LIBERO via N. Fabrizi 2 camere cucina servizi ingresso 2 b[redacted] 4° [redacted] mq 53 milioni. Grimaldi 596.262.

[redacted] via Pavia a soli 79 milioni 500 mila in [redacted] d'epoca 3 camere cucina biservizi e cantina vende dilazionando Orlandini 353.900.

LIBERO via Saluzzo angolo piazza Graf salone 2 camere cucina vendesi 107 milioni o al[redacted] ufficio. Tel. 519.017.

[redacted] Servais [redacted] signorile salone [redacted] doppi [redacted] box e posto auto giardino. C.V.I. 383.570.

LIBERO zona corso Giulio Cesare (via Le Salle) ristrutturato a nuovo 2 camere tinello 41 milioni 900 mila. Tel. 519.017.

[redacted] Francia (Ivaco) 2 camere tinel[redacted] recente 63 milioni 30% contanti resto rate. [redacted] 532.060.

MANSARDA [redacted] corso Belgio [redacted] Rosazza camera soggiorno cucinino bagno [redacted] milioni. Gabetti 5767.

[redacted] recente piano alto tutti i comforts salone [redacted] cucina doppi servizi (140 mq) 82 milioni. Grimaldi 506.464.

[redacted] (via [redacted] Del Prete) libero rec[redacted] ingresso [redacted] tinello cucinino (69 mq) 64 milioni 500 mila. Telefonare 508.464.

MONCALIERI libero recente signorile ingresso camera tinello cucinino bagno piano [redacted] immobiliaresuperga tel. 443.252.

MONOCAMERA [redacted] Vigliani privato vende libera ristrutturata. Tel. 537.954.

MONTANARO [redacted] costruzione liberi [redacted] partamenti composti di 2 camere cucina servizi [redacted] auto L. [redacted] milioni [redacted] di mutuo fondiario. Tel. Grimaldi [redacted] 3586.

[redacted] camera tinello cucinino servizi mq 60 L. 39 [redacted] mento agevolato. Tel. 384.491.

NICHELINO statale per Vinovo libero recente [redacted] rialzato 2 camere cucina bagno 44 milioni 800 mila mutuo compreso. Tel. 539.962.

NOLE Canavese posizione centrale alloggio signorile di 2 camere soggiorno cucinotta vo[redacted] box. Casa-Nova 920.9705.

[redacted] villa nuova Villaggio dei Salici: soggiorno 3 camere cucina 2 bagni mansarda [redacted] giardino. [redacted] 5767.

[redacted] '80 libe[redacted] fronte Fiat: salone 2 camere tinello cucinino biservizi. Telefonare 740.270 - [redacted]

NORDIMMOBILI '80 libero zona Stadio ampio camere cucina 2 ripostigli servizi 95 milioni. Telefonare 740.270 - 749.5000.

[redacted] '80 [redacted] ampio camera [redacted] cucinino termo ascen[redacted] 43 milioni. Tel. 749.5000 - 740.270.

NORDIMMOBILI '80 libero corso Vercelli ampio 2 camere tinello cucinino servizi-uso studi[redacted]. Telefonare [redacted].

[redacted]MOBILI '80 [redacted] zona c. [redacted] 3 [redacted] cucina servizi 2 balconi riscaldamento, 58 milioni. Tel. 740.270 - [redacted].

CONFEDERAZIONE NAZIONALE ARTIGIANATO
di Torino [redacted] provincia

TORINO
Via [redacted] Vittoria 19
Tel. 011/839.79.21

1983
[redacted] dell'artigianato

LA CNA PER L'ARTIGIANATO

OCCASIONE unica per ottimo affare libero [redacted] camere tinello cucinino ingresso bagno via Cantone 26 prezzo [redacted] milioni più dilazioni box auto 20 milioni. [redacted] immobiliare 556.958.

OTTIMA [redacted] (via Delle Consolata) alloggio mansarda[redacted] soggiorno angolo cottura 2 camere servizi. [redacted]

[redacted] vicinanze [redacted] Vandalino recente camera tinello cucinino servizi occupato 30 milioni. Telefonare 396.766.

PIAZZA Galimberti adiacenze libero ampio recente ingresso camera tinello [redacted] milioni. Grimaldi 506.464.

PIAZZA Sta[redacted] vendo occupato [redacted] cucina bagno 3° piano no ascensore a L. 19 milioni 500 mila. Orlandini 353.900.

[redacted] Torinese libera villa panoramica [redacted] Pietra del Gallo mq 200 per piano con garage e parco mq [redacted]. Telefonare 510.653.

[redacted] via [redacted] ottimo in[redacted] soggiorno camera [redacted] servizi cantina 3° pi[redacted] mq L. 60 milioni anticipo 15 milioni.

PRAM C [redacted] libera via Livorno ingresso 2 [redacted] cucina [redacted] termo centrale L. 39 milioni anticipo 12 milioni.

PRAM [redacted] 584.019 libera in Barriera di Milano ca[redacted] servizi [redacted] L. 12 milioni minimo contante L. [redacted]

[redacted] E [redacted] Luini ingresso [redacted] cucinotta servizi [redacted] L. [redacted] milioni anticipo 14 milioni.

PRECOLLINA [redacted] affare camera cucina bagno cantina L. 31 milioni dilazionabili. Telefonare 687.834.

PRECOLLINA vendesi posizione panoramica villa padronale su [redacted] piani con casa custode e parco 21 mila mq. Studio Latina 549.650.

PRECOLL[redacted] zona Gran [redacted] libero soggiorno 2 [redacted] cucina abitabile [redacted] ma casa d'epoca. C.V.I. 3[redacted]

PRIVATO vende comodo centro Torino appartamento di ingresso camera cucina servizi. Telefonare 911.2767.

[redacted] via [redacted] Dina appartamento libero 2 [redacted] cucinotto servizi [redacted] piano no [redacted]. Prezzo interessante [redacted].

RESIDENCE

zona Molinette vendesi minialloggio arredato di camera con cucinotta e [redacted]. Tel. 872.176 - 878.312.

[redacted]**GLIASCO** collina libero panoramico ultimo piano salone 2 camere cucina 2 bagni mansarda posto auto. Gabetti 5767.

S. M[redacted] vende alloggi in costruzione di diverse metrature. Possibilità [redacted]. Tel. 822.8824 ore 10-12 / 15-18.

S. RITA vendo libero 2 camere cucina [redacted] vizi [redacted] alto con [redacted] L. 49 milioni. [redacted] Monticone 351.332.

[redacted] villetta [redacted] salone 2 [redacted] cucina ingresso [redacted] spogliatoio [redacted] mq mansarde [redacted] 1800 mq giardino [redacted] 180 milioni. Grimaldi 596.262.

TAIT A libero centro (via Mazzini) 2 camere cucina servizi cantina, 2 arie L. 30 milioni 800 mila. Telefonare 502.38[redacted]

TAIT E libero piazza Vittorio (adiacente) ampio salone camera grande cucina servizio 29 milioni 800 mila. Tel. 502.383.

TAIT F libero pressi corso Unione Sovietica [redacted] tinello cucinino ingresso bagno [redacted] milioni 800 mila tel. [redacted]

(continua)

AIMONE - Via S. Paolo, 16
BRUSA - Corso Moncalieri, 200
COLOMBO - Corso Vercelli, 114
SIGNA - Via C. Capelli, 39
Gioiellieri in Torino

L'ORO PARLA L'ORO E' VIVO

Nel rapporto annuale del Censis le novità, le conferme e gli imprevisti del 1982

ECCO COM'E' CAMBIATA QUESTA NOSTRA ITALIA

C'è il rischio che esploda la «bomba edilizia» - La crisi ha cominciato a colpire seriamente l'economia «sommersa» - I «Bot» hanno battuto per la prima volta i depositi nelle banche - Le responsabilità delle categorie sociali - La popolazione è invecchiata - Si è allargata ancora di più l[redacted] frattura fra il paese «reale» e quello «legale» - Si va, comunque, verso una «solidità inquieta»

Come [redacted] il polso dell'Italia? Qual [redacted] il suo stato di salute? Una risposta [redacted] venuta dal rapporto [redacted] del Censis presentato [redacted] Roma. Economia [redacted] costume, scuola [redacted] istitu[redacted] stati passati al setaccio con analisi e statistiche.

[redacted] risultato ha avuto il merito di registrare i sintomi di un Paese che cambia: vacilla l'economia [redacted]»; i Bot superano per la prima volta i depositi [redacted] proroga di affitto [redacted] sei anni fa [redacted] la legge dell'equo [redacted] rischia di far scoppiare nel 1983 la [redacted] edilizia.

Il [redacted] grave, [redacted] l'indagine del Censis non [redacted] al pessimismo. «L'economia è passata [redacted] fase di [redacted] resistente a [redacted] situazione di solidità inquieta», dice il rapporto. [redacted] allarga [redacted] frattura fra Paese reale e Paese legale, tuttavia [redacted] la spesa pubblica troverà un argine [redacted] rimessi in moto, [redacted] tunnel [redacted] crisi potrà [redacted] superato.

Mentre l'economia [redacted] tradizionale puntello [redacted] sistema economico italiano, [redacted] perduto nel settore del doppio lavoro circa 90 mila addetti, [redacted] risparmio ha puntato le [redacted] sui depositi a breve termine. I depositi bancari (che nel [redacted] rappresentavano [redacted] 45,5 per cento [redacted] risparmi delle famiglie, cioè più [redacted] 21 [redacted] miliardi) [redacted] scesi l'anno scorso [redacted] 32,1 per cento del totale, mentre i Bot [redacted] esplosi, passando [redacted] mila a 22 mila miliardi di lire [redacted] cioè dal 32 al 38,7 per cento del totale.

E [redacted] spirale di [redacted] nel risparmio bancario potrebbe anche continuare.

SCUOLA

180 [redacted] «evasori»

Il mondo [redacted] scuola [redacted] vivendo anni [redacted] difficili cambiamenti. [redacted] 1982 [redacted] della riforma delle superiori. Nell'opinione pubblica [redacted] è diffuso il giudizio che [redacted] scuola italiana vada ritrovando [redacted] «rigore». Ma è [redacted] giudizio positivo?

Purtroppo, secondo il rapporto, le cifre rispondono che il [redacted] più significativo [redacted] quello dell'evasione, reale [redacted] sostanziale, dall'obbligo [redacted] lastico. Ogni anno, 150-180 mila ragazzi abbandonano la scuola prima [redacted] titolo obbligatorio, [redacted] certo numero, addirittura, già [redacted] elementari. E il fenomeno è in crescita.

C'è poi [redacted] continuità culturale tra i vari livelli scolastici. [redacted] prima [redacted] e la prima superiore, passaggi da una scuola all'altra, registrano i più alti tassi di ripetenza, intorno [redacted] 10 per cento.

Anche nella scuola, [redacted] registra infine un [redacted] impressionante: i fenomeni negativi [redacted] decisamente maggiori.

ANZIANI

[redacted] di più

Nel 2000 il 22 per cento del[redacted] popolazione [redacted] superiore [redacted] anni. Sarà questo il risultato della sta[redacted] degli indici [redacted] mortalità e [redacted] calo delle nascite attuali.

I bisogni tradizionali degli anziani (sanità, assistenza, pensioni) sono quindi destinati ad aggravarsi, afferma il rapporto, ed è necessario che [redacted] società provveda [redacted] studiare soluzioni.

Già [redacted] emergono esigenze dalla terza età [redacted] l'ambito sanitario e [redacted] sistenziale. Bisogno [redacted] formative [redacted] culturali, di svaghi e viaggi, [redacted] spettacoli [redacted] attività sportive. Infine di attività lavorativa anche dopo i 60 anni.

Gli anziani, conclude il rapporto, debbono [redacted] considerati cittadini con pie[redacted] diritto. Nel 2000, infatti, quando gli italiani [redacted] solo [redacted] milioni, per ogni cittadino in [redacted] lavorativa ce ne saranno 36 sopra i [redacted] anni [redacted] 131 per ogni ragazzo fino a [redacted]

CASA

[redacted] rischia la tragedia

Nel lungo capitolo dedicato all'edilizia, il Censis si sofferma su [redacted] avvenimenti: per la prima volta negli ultimi [redacted] anni i prezzi [redacted] hanno subito, tra la fine dell'81 e l'inizio dell'82, una forte riduzione (pari al 3,3 per [redacted] in termini monetari e, quindi, [redacted] più del [redacted] cento in termini reali).

«*Ciononostante* — dice [redacted] rapporto — [redacted] *scadenza della proroga per i contratti a equo canone, bloccati dalla legge nel 1978, rischia di por[redacted] valanga di disdette*».

Le richieste di rilascio degli appartamenti per finita locazione, ad esempio, sono [redacted] per cen[redacted] primo [redacted] di quest'anno rispetto al secondo semestre del 1981 [redacted] Firenze; del 109,4 per cento a Roma; del 58,4 per cento a Genova.

[redacted] problema della casa rischia [redacted] trasformarsi in tragedia per milioni di famiglie. [redacted] meno che il governo non decida altre proroghe.

SALUTE

Spendiamo di meno

La spesa sanitaria ha davvero raggiunto livelli intollerabili? Percentualmente, risponde il Censis, l'Italia spende nettamente meno degli altri Paesi Cee. Anzi, la nostra [redacted] sanitaria [redacted] diminuita rispetto al prodotto interno lordo, passando [redacted] 5,66 per cento del 1976 [redacted] 5,24 di quest'anno.

Il [redacted] nodo [redacted] problema, [redacted] cifre, sta nelle difficoltà di controllo della spesa pubblica [redacted] nella quali[redacted] stessa [redacted] spesa sanitaria. La spesa [redacted] distribuita e non garantisce neanche una [redacted] funzionalità delle strutture esistenti, né [redacted] meno il decollo delle strutture e delle iniziative previste dalla legge [redacted] riforma, soprattutto nel campo della prevenzione. Il rischio attua[redacted] un [redacted] deterioramento del Servizio sanitario nazionale.

Un esempio negativo [redacted] tutti: la spesa farmaceutica è la più rilevante dopo quella che lo Stato versa per il funzionamento degli ospedali.

LAVORO

La Cassa «scoppia»

Dalle 30.046 [redacted] integrazione svolte nelle grandi imprese nel 1977 alle 324.181 del 1981. Una cifra aumentata [redacted] volte in quattro anni.

[redacted] disponibili i [redacted] primi [redacted] mesi dell'82, [redacted] le cifre [redacted] crisi economica, i campanelli d'allarme [redacted] imprenditori e sindacati non [redacted] speranze: nell'82 [redacted] numero delle [redacted] spese in cassa integrazione supera notevolmente i margini del [redacted]

Crisi economica, ristrutturazioni aziendali rese necessarie dall'aggressività [redacted] concorrenza estera, prepensionamenti e mobilità esterna rendono più acuto il fenomeno.

Mentre le imprese pubbliche aumentano l'occupazio[redacted] del [redacted] per cento fra il 1970 [redacted] il 1981 (con il «tetto» raggiunto nel 1976: + 28 per cento), nelle imprese private l'indice [redacted] 1970, che [redacted] diventato [redacted] nel biennio 1973-1974, scende [redacted] 91 nel 1981.

COMUNI

[redacted]

Aumentano le funzioni dei Comuni [redacted] aumenta [redacted] personale. Il 32,7 per cento dei to[redacted] funzioni trasferite [redacted] Regioni ha interessato negli ultimi anni le amministrazioni comunali. Tali trasferimenti riguardano funzioni in materia di commercio e turismo (14,5 per cento), lavori pubblici (13,2 per [redacted] to) e urbanistica, ambiente e acque (10,2 per cento).

I Comuni chiedono più soldi allo Stato. La Commissione centrale per la finanza locale ha svolto negli ultimi anni un'intensa attività [redacted] delle richieste presentate: entro il 21 luglio 1982 ha preso in considerazione 3427 richieste di Comuni che costituiscono [redacted] 42,4 [redacted] cento [redacted] territorio. Le istanze miravano a [redacted] incremento [redacted] personale pari a 130.271 nuove unità, la Commissione ha autorizzato [redacted] aumento [redacted] valori assoluti pari [redacted] 52.459 posti in organico

Servizio [redacted] cura [redacted] Anselmo e [redacted] Pennacchi

Sono cresciuti i dipendenti dello [redacted]

AMMINISTRAZIONI	ANNI 1971	1976	1980	1981	Variaz. % 1971-1981
[redacted] STATO	1.779.005	2.043.171	2.145.960	[redacted]	23,4
Ministeri	1.370.517	1.604.086	1.692.683	1.730.000	26,2
Aziende [redacted]	408.407	[redacted]	453.277	465.000	13,8
ENTI TERRITORIALI	428.616	568.396	646.100	[redacted]	57,0
Regioni	11.619	46.319	60.100	68.000	485,2
Province	53.982	64.258	60.000	60.000	11,1
Comuni	363.015	457.819	526.000	545.000	50,1
ALTRI ENTI PUBBLICI	757.777	[redacted]	1.007.300	[redacted]	36,6
[redacted] e [redacted]	146.901	[redacted]	[redacted]	151.000	2,8
Previdenziali	87.160	98.349	93.200	94.000	7,8
Ospedalieri	[redacted]	434.281	489.500	520.000	74,1
Enel	105.053	113.963	[redacted]	115.000	9,5
[redacted] municipalizzate	120.000	135.456	[redacted]	[redacted]	29,2
TOTALE	2.965.397	3.554.316	3.799.360	3.903.000	31,6

Fonte: Elaborazione Censis su dati [redacted] e ministero del Tesoro.

[redacted] pensa delle centrali nucleari?

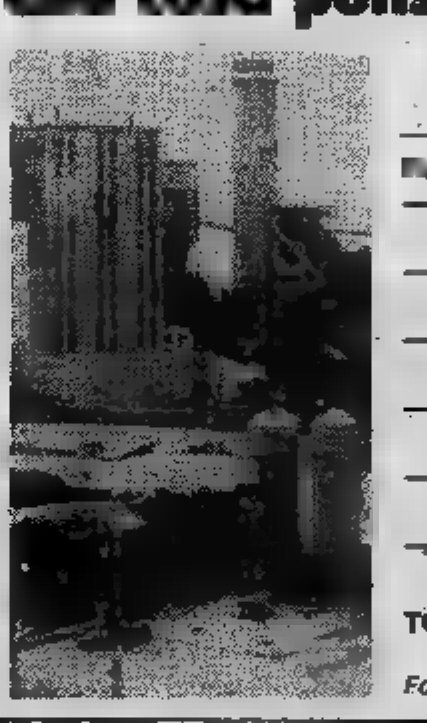

MODALITA'	Roma [redacted]	Milano [redacted]
[redacted] centrali nucleari:		
— [redacted] si debbono costruire perché non serve più energia	3,1	1,6
— [redacted] si debbono costruire comunque perché sono pericolose per [redacted] salute	35,6	36,1
— è necessario costruirle a tutti i costi per [redacted] dal [redacted] petrolifero	20,1	22,6
— se [redacted] più energia	17,0	26,8
— l'importante [redacted] vicino dove abito	22,2	10,9
— non ho mai sentito parlare di questo problema	2,1	1,6
TOTALE	100,0	100,0

Fonte: Sondaggio Censis.

FANFANI HA APPENA INIZIATO E SI PARLA GIA' DI ELEZIONI

Le voci, alimentate dal «manifesto» del pci sui giornali, ieri - Strascichi di polemiche sulla formazione del governo - Lunedì al lavoro per la scelta dei sottosegretari

[redacted] — Il governo Fanfa[redacted] ha ancora ottenuto la fiducia dalle Camere [redacted] si ritorna a parlare di elezioni anticipate a primavera. La voce circola con insistenza negli ambienti politici e parlamentari [redacted] seguito [redacted] clamorosa iniziativa [redacted] pci di far pubblicare ieri, a pagamento, su alcuni giornali nazionali, un manifesto di chiaro sapore [redacted]. «C'è l'Italia dello sfascio e dei misteri — si legge nell'inserzione comunista —, della crisi economica, dei governi che non governano, dell'incapacità e della corruzione. L'Italia degli scandali, della [redacted] del [redacted] Calvi. L'Italia che oggi sa proporci solo il [redacted] Fanfani. Ma c'è anche [redacted] Italia: l'Italia [redacted] lavora, che resiste, che [redacted] lottare, che produce, fatta di laici [redacted] cattolici, un'alternativa di pulizia, di democrazia, [redacted] tenacia [redacted] di competenza, un'alternativa di governo».

Toni [redacted] duri non servono certo a presentare soltanto il congresso di marzo che punterà tutto sull'alternativa. Molti osservatori politici interpretano perciò l'iniziativa comunista come una sfida lanciata agli altri partiti in vista dello scioglimento anticipato delle Camere. Una [redacted] sazione avvalorata anche dalle dichiarazioni del capogrup[redacted] a [redacted] Labriola, [redacted] quale [redacted] un'intervista lascia chiaramente intendere come il [redacted] partito [redacted] abbia rinunciato alla prospettiva [redacted] votare in primavera.

AMINTORE [redacted]

Labriola afferma infatti che gli obiettivi della compagine Fanfani [redacted] quelli [redacted] portare avanti [redacted] indispensabili misure economiche. Per gli impegni ulteriori, l'esponente [redacted] dice [redacted] [redacted] chiare lettere che la sopravvivenza del governo [redacted] tutta da verificare in rapporto alla sua capacità di trovare iniziative e linee politiche comuni ai quattro partiti dell'alleanza. Di qui l'eventualità «assolutamente possibile» [redacted] un ricorso alle urne in primavera.

[redacted] alimentare questa ipotesi ci sono poi gli strascichi delle polemiche sulla scelta del [redacted] Gerardo Bianco [redacted] violentemente protestato contro la mancata conferma di Zamberletti [redacted] protezione civile, [redacted] Pietro Longo [redacted] rivelato ieri che il psdi, posto [redacted] fronte alla candidatura [redacted] Andreotti agli Esteri, ha chiesto precise garanzie [redacted] la continuità della nostra politica estera, con particolare riguardo alla «lealtà» verso il [redacted] Atlantico.

[redacted] insomma, [redacted] [redacted] trova a navigare in acque perigliose e lunedì, di ritorno da Copenaghen, si troverà [redacted] fronte a pericolose insidie: la scelta [redacted] sottosegretari, la [redacted] del programma economico, il completamento delle nomine all'Eni (con l'esplosivo braccio di ferro Co[redacted] Donna) e la lunga vertenza dei bancari che sta mettendo in ginocchio soprattutto negozianti e pensio[redacted] Qualcuno [redacted] che [redacted] entrante già potrebbe risultare decisivo per la sorte del [redacted] governo.

e. p.

«L'ho strangolata e gettata a mare»

Ha confessato l'ex amante della entraineuse ripescata a Venezia in una valigia - Perché?

VENEZIA — *L'assassino ha confessato:* «Sì, l'ho uccisa io. L'ho strangolata [redacted] [redacted] fazzoletto di seta, quindi l'ho spogliata, [redacted] in un sacco [redacted] nylon [redacted] rinchiusa in una valigia che [redacted] gettato nella laguna di Venezia».

Roberto Festinese, 44 anni, [redacted] [redacted] *residente a Riccione,* [redacted] *stato arrestato dai carabinieri. E' lui l'autore del* [redacted] *valigia», [redacted] spietato assassino di Emma Giraldo, [redacted] anni, piccola di statura, bruna e molto carina, ripesca[redacted] l'altro ieri [redacted] due guardie giurate che [redacted] notato «uno strano recipiente» galleggiare sulle acque della laguna.*

[redacted] il [redacted] *amante: l'ha uccisa per gelosia. Il delitto* [redacted] *avvenuto qualche giorno prima a Vipiteno, un piccolo centro* [redacted] *Trentino famoso per gli sport invernali. Una breve vacanza. Una scenata. Forse Emma Giraldo, che ave*[redacted] *fatto l'entraineuse in* [redacted] *elegante night club di Riccione, «La Stalla», voleva* [redacted] *lo. Roberto* [redacted] *l'ha uccisa, quindi ha* [redacted] *il cadavere in un sacco* [redacted] *nylon per rinchiuderlo nella valigia e sbarazzarsene.*

[redacted] [redacted] *stato «prudente»: non ha cancellato* [redacted] *scritta, «Comune di Vipiteno», impressa sul cellophan.* [redacted] *pensato che per ingannare gli investigatori bastasse portare il corpo a Venezia, in* [redacted] *valigia, e gettarlo nelle* [redacted] *della laguna.* [redacted] *la valigia* [redacted] *stata recuperata. Poche ore dopo* [redacted] *polizia di Venezia ha identificato il cadavere e grazie al*[redacted] *scritta «Comune di Vipiteno» ha avvisato i carabinieri di quella località* [redacted] *rintracciare l'amante* [redacted]

Roberto Festinese è stato portato in [redacted] *Dapprima ha negato, poi ha* [redacted] *le sue responsabilità. Le indagini comunque* [redacted] [redacted] *avuto* [redacted] *complici? Qualcuno lo ha aiutato? La polizia sta cercando di rintracciare anche l'ex marito della vittima,*

Bancari: si tratta di nuovo Il governo pronto a mediare

Da oggi pomeriggio confronto [redacted] oltranza [redacted] banche e sindacati Se non ci sarà un accordo, lunedì [redacted] Scotti? - Scioperi confermati

ROMA — Si torna [redacted] tratta[redacted] per il contratto [redacted] bancari. Questa volta la richiesta di riprendere il dialogo, dopo l'ennesima rottura, è partita [redacted] sindacati. Da oggi pomeriggio l'Assicredito [redacted] l'Acri (le due associazioni delle aziende di [redacted] [redacted] Casse [redacted] [redacted] sparmio) e [redacted] Federazione dei bancari (Fib) torneranno [redacted] sedersi attorno [redacted] un tavolo per trovare [redacted] soluzione a [redacted] vertenza su cui pesano nove mesi di trattative e sessanta ore di sciopero che stanno creando enormi disagi alla collettività. Il confronto proseguirà ad oltranza fino a domenica. Anche [redacted] [redacted] si [redacted] ancora parlato ufficialmente di mediazione governativa, l'ipotesi potrebbe però [redacted] cretizzarsi [redacted] in questo *week-end* non si sbloccasse [redacted] situazione. [redacted] lunedì il ministro del Lavoro Scotti potrebbe [redacted] le parti.

Da più parti arrivano solleciti per la precettazione. [redacted] Confcommercio, [redacted] Confesercenti [redacted] l'Unione consumatori hanno chiesto «*un iter immediato e risolutivo per riportare i servizi bancari* [redacted] *normalità*». La mancanza di liquidità [redacted] dell'aggiornamento dei con[redacted] stanno creando enormi difficoltà soprattutto nel settore commerciale [redacted] turistico, dove si registrano cali di vendite (fino al 30 per cento) e riduzione delle presenze di turisti proprio mentre si avvicinano le [redacted] di Natale. Drammatica [redacted] situazione anche per i pensionati che ricevono il mensile tramite banca [redacted] per milioni [redacted] lavoratori [redacted] stipendi pagati in assegno. Tutto ciò [redacted] aggraverebbe ancor più [redacted] fossero confermati gli scioperi in programma: venti ore, a partire [redacted] lunedì, fino al 17 dicembre proclamate [redacted] Fib, 21 [redacted] [redacted] Falcri, [redacted] ore articolate aziendalmente dal 6 [redacted] 10 dicembre (Silcea-Cisal).

La Fabi, che [redacted] un comunicato ha respinto il «*brutale linciaggio morale nei confronti* [redacted] *una categoria che pretende legittimamente di rinnovare il contratto*», si [redacted] dichiarata disponibile [redacted] consentire nei prossimi giorni, durante gli scioperi, l'apertura [redacted] sportelli «sociali».

Com'era già avvenuto per i medici ospedalieri [redacted] partita un'iniziativa [redacted] magistratura. Il sostituto procuratore [redacted] Repubblica [redacted] Siracusa, Dulcino Favi, ha fatto compiere accertamenti [redacted] Guardia di finanza per verificare [redacted] nello sciopero dei bancari [redacted] possa ravvisare il reato di interruzione di pubblico servizio.

[redacted] Rapina in gioielleria: [redacted] bandito. Un bandito è rimasto ucciso ieri sera nel corso di una rapina compiuta in [redacted] gioielleria di Capistrello (L'Aquila). A sparargli è stato il proprietario del negozio.

Concessionaria delle principali marche italiane ed estere
Vasto assortimento [redacted] Articoli da regalo
Solarium Sontegra Caraibi - raggi Uv-a tridimensionale per viso

camurati
— IL PROFUMIERE —
"LO SCONTO IN PROFUMERIA"
DETTAGLIO V. A. Avogadro 19 tel. 544.393
INGROSSO V. Montecuccoli 5 tel. 544.971
Dal 1° al [redacted] dicembre orario di chiusura serale ore 20
PER AZIENDE — RAPPRESENTANTI — PROFESSIONISTI SCONTI PARTICOLARI [redacted] FATTURAZIONE IMMEDIATA

nuova bi Auto
CONCESSIONARIA BMW
VIA CIALDINI 44 TORINO
TEL. 44 33 44 56

STAMPA SERA
Michele Torre *direttore responsabile*
Carlo Brambilla *vicedirettore*
Editrice LA STAMPA S.p.A.
Presidente Giovanni Agnelli
Amministratore Delegato e Direttore Generale Marco Benedetto
Consiglieri Vittorino Chiusano, Luca Cordero di Montezemolo, Umberto Cuttica, Giovanni Giovannini, Carlo Masseroni, Francesco Paolo Mattioli
Sindaci Alfonso Ferrero (presid.), Luigi Demartini, Giovanni Peradotto
Stabilimento tipografico: Edit. La Stampa S.p.A. - Via Marenco, 32 - 10126 Torino

© 1982 Edit. LA STAMPA S.p.A.
CERTIFICATO N. 367 DEL 29-12-1981

Temperatura a Torino, [redacted] 13 +12

[redacted] PREVISTO: su Piemonte e Valle d'Aosta: [redacted] irregolarmente nuvoloso. VISIBILITA': [redacted] in miglioramento [redacted] pomeriggio. VENTI: deboli o moderati. TEMPERATURA: [redacted] diminuzione.

[redacted] provincia (ore 8)

Aosta	+ 3
Alessandria	+ 4
Asti	+10
[redacted]	+ 8
Novara	+ 4
[redacted]	+ 8
[redacted]	+12
Imperia	+16
Savona	+11

all'estero ieri

Atene	+ 9	+14
Berlino	— 2	+ 2
Buenos Aires	+14	+24
Lisbona	+ 6	+11
Londra	+ 3	+ 7
Mosca	—15	+ 1
[redacted] York	+12	+14
Parigi	+ 3	+ 5
Singapore	+24	+31
Tokyo	+ 7	+18

In [redacted] (ore 8)

Venezia	+ 8
Milano	+ 8
Bologna	+ 9
Ancona	+14
Roma	+12
Napoli	+10
Bari	+ 9
Reggio C.	+12
Palermo	+14
Cagliari	+ 9

IL CUORE BATTE, CLARK VIVO IL TRAPIANTO HA FUNZIONATO

Migliora lievemente il dentista con la pompa di plastica nel torace - Finora nessuna infezione, ma i medici temono ancora l'insorgere [redacted] complicazioni - [redacted] il colorito normale

SALT LAKE CITY — Il viso parzialmente coperto dalla maschera d'ossigeno [redacted] annesso congegno umidificatore, Barney Clark, il dentista americano che da due giorni vive [redacted] il [redacted] artificiale impiantatogli dal professor Devries e [redacted] équipe, [redacted] già in grado di sollevarsi [redacted] le dovute cautele dal letto, di parlare con la moglie, di rispondere alle domande dei medici. E' [redacted] decorso operatorio che [redacted] oltre le più ottimistiche previsioni [redacted] che si spiega con [redacted] perfetto funzionamento dello «Jarvik-7» il cuore di poliuretano, alluminio, nailon e fibre sintetiche inventato dal dottor Robert K. Jarvik.

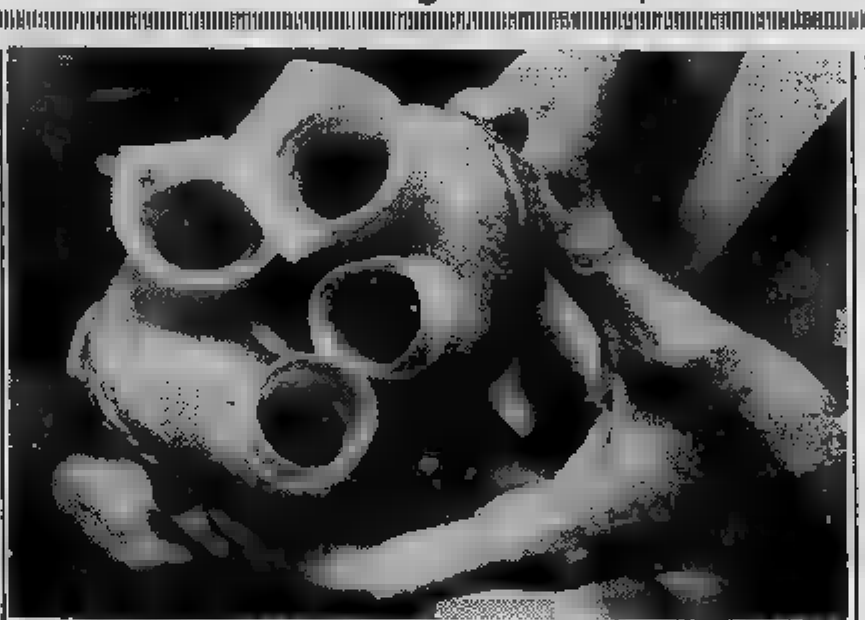

[redacted] YORK. IL [redacted] IN VITA [redacted]

Da ieri il paziente non ha più bisogno del respiratore che gli [redacted] stato inserito nella trachea durante [redacted] dopo l'operazione e che gli impediva di parlare. Le [redacted] condizioni [redacted]nerali, [redacted] detta [redacted] portavoce [redacted] «Utah Medical Center» restano critiche ma non presentano complicazioni.

«La prima cosa che ha chiesto quando gli è [redacted] tolto [redacted] respiratore è stata [redacted] po' d'acqua; ora deve soltanto riguadagnare tutte [redacted] forze: [redacted] altre parole ha bisogno [redacted] guarire...», ha commentato il dottor [redacted] Peterson, vice-responsabile del dipartimento sanitario dell'Università dello Utah.

Se [redacted] decorso postoperatorio continuerà agli attuali ritmi i medici procederanno quanto prima [redacted] distacco dei tubi di drenaggio inseriti nel petto [redacted] Clark ed inizieranno a somministrargli anti-coagulanti.

«Clark sembra proprio il paziente tipo reduce da un'operazione al cuore. [redacted] funzione dinamica è ottima; la capacità [redacted] adattamento è altrettanto buona ed il personale paramedico ci [redacted] di non aver alcuna difficoltà ad occuparsi del paziente. Per quanto riguarda il [redacted] fisiologicamente nel migliore dei modi», ha spiegato il dottor Jarvik. Le pulsa[redacted] artificiale che erano ieri di 112 battiti al minuto sono scese oggi ad 85 grazie all'intervento effettuato dall'esterno dai medici che regolano la pressione del [redacted]gue mediante il compressore [redacted] quale lo «Jarvik-7» [redacted] collegato.

Il liquido presente nell'organismo di Clark [redacted] provocato dalla cardiomiopatia che lo affliggeva [redacted] asciugando ed il paziente è già dimagrito di oltre un chilo. Il cuore artificiale che ha sostituito integralmente quello naturale irrimediabilmente malato, pompa sette litri [redacted] sangue [redacted] minuto, una quantità normale per un uomo della stazza di Clark che è alto circa due metri e pesa oltre [redacted] quintale. A sottolineare il felice esito dell'intervento un solo dato: prima dell'operazione il cuore del dentista americano pompava appena un litro di sangue al minuto.

Al centro cardiologico [redacted] Houston, nel Texas, intanto, i medici hanno traplantato simultaneamente [redacted] e polmoni a un'infermiera di 26 anni, Nancy Lassen. [redacted] il settimo intervento [redacted] questo ge[redacted].

Le hanno sparato in fronte per «vendicare» una detenuta

Dottoressa moribonda - Folle [redacted] terrorista ieri sera [redacted] Roma

ROMA — *Le hanno sparato a bruciapelo mentre stava visitando un paziente. Ora [redacted] moribonda e [redacted] speranze [redacted] salvarla sono pressoché nulle. Il proiettile di pistola si [redacted] conficcato nella fronte e ha provocato una emorragia [redacted] fuoruscita [redacted] materia cerebrale. Giuseppina Galfo, la dottoressa ferita ieri dai terroristi [redacted] Unità comuniste combattenti, è stata ricoverata [redacted] all'ospedale San Camillo, dove ha già subito un primo intervento chirurgico.*

Tutto è avvenuto ieri sera poco prima delle 21. Un [redacted] e una donna hanno fatto irruzione nello studio della dotto[redacted] Nella sala d'aspetto vi erano tre persone e un bambino, che [redacted] stati legati e imbavagliati. Giuseppina Galfo stava visitando [redacted] paziente. Ha sentito rumori sospetti [redacted] stava avviando [redacted] la sala d'attesa quando è stata affrontata [redacted] terroristi. Le hanno sparato [redacted] solo colpo, alla fronte.

Prima [redacted] aprire il fuoco, i due attentatori hanno pronunciato slogan sulle carceri [redacted] hanno detto che intendevano vendicare una detenuta, Rosa Montuoro, che [redacted] stata lasciata morire» il primo dicembre 1980 nel carcere [redacted] Rebibbia.

La dottoressa Giuseppina Galfo, che [redacted] lavorava solo nel suo studio, in quel periodo prestava servizio presso l'infermeria del [redacted] Secondo i terroristi Rosa Montuoro sarebbe stata lasciata agonizzare per quattro ore senza che le venissero prestate cure.

L'attentato contro la dotto[redacted] Giuseppina Galfo [redacted] precedente [redacted] Roma. Sempre nel dicembre del 1980, il dott. Giuseppe Furci, [redacted] anni, direttore del carcere di Regina Coeli, fu ucciso, mentre rincasava, con un colpo di pistola sparato a bruciapelo da uno sconosciuto. Il delitto, che non fu mai chiarito, fu rivendicato dalle Brigate rosse. [redacted] dottor Furci, in precedenza, [redacted] già subito due attentati

Alcuni mesi fa [redacted] detenuto per reati comuni, Laudovino De Sanctis, ha confessato [redacted] giudice [redacted] stato l'organizzatore del delitto.

Condanna Onu per Sabra e Chatila

NEW YORK — L'assemblea generale [redacted] Nazioni [redacted] ha [redacted] una risoluzione che «fermamente condanna [redacted] massacro di civili palestinesi [redacted] di altra nazionalità» [redacted] Beirut nel settembre scorso. [redacted] documento [redacted] stato approvato con 128 voti favorevoli, 17 contrari e sei astensioni.

Una strage di palestinesi fu compiuta nei campi [redacted] raccolta profughi di Sabra e Chatila, a Beirut Ovest, il 15-17 settembre scorso [redacted] bande armate [redacted] miliziani cristiani libanesi penetrati nel settore [redacted] la compiacenza e l'appoggio delle truppe israeliane che circondavano i [redacted] campi.

La risoluzione, che non è la prima del genere, è inclusa in un documento più ampio sui diritti umani in generale [redacted] sul diritto [redacted] popoli all'autodeterminazione.

Puglia: [redacted] (psi) e consigliere [redacted]

BARI — Clamorosi sviluppi nell'inchiesta della magistra[redacted] sugli illeciti nei corsi di formazione professionale finanziati dalla Regione. Nelle loro abitazioni a Noci (Bari) e Foggia, militari della Finanza hanno arrestato l'assessore regionale all'urbanistica, Morea, socialista, [redacted] il capogruppo della dc al Consiglio regionale, Pasquale Ciuffreda.

Nei loro confronti è stato [redacted] mandato di [redacted] dal giudice istruttore presso il tribunale di Bari, dr. Maritati, che dirige l'inchiesta. Entrambi [redacted] accusati [redacted] concorso in interesse privato in atti di ufficio e di peculato.

Esponente del pri sardo rapito [redacted]

E' l'ex assessore regionale all'Agricoltura Peppino Puligheddu

NUORO — L'ex [redacted] regionale all'agricoltura, on. Peppino Puligheddu, [redacted] 68 anni, [redacted] di Nuoro, è stato rapito nella tarda serata di ieri mentre rientrava [redacted] Oliena, centro del Nuorese a circa [redacted] chilometri dal capoluogo.

L'on. Puligheddu, attuale presidente della cantina sociale di Oliena ed esponente del partito repubblicano, era a bordo della sua «Alfa Ro[redacted] bianca targata NU 74122.

Aveva lasciato Nuoro verso le [redacted] dopo aver salutato gli amici [redacted] piazza Giardinetti ed era diretto a casa in via Toselli ad Oliena. Non vi [redacted] però giunto ed i familiari, preoccupati, hanno dato l'allarme. Tutte le ricerche dell'uomo e dell'auto sono state [redacted]

Gli inquirenti sono convinti che l'ex assessore regionale all'agricoltura sia stato rapito dopo [redacted] bloccato lungo [redacted] Peppino Puligheddu [redacted] un personaggio molto noto in Sardegna e in particolare [redacted] provincia [redacted] Nuoro. [redacted] formazione [redacted] sta passò [redacted] fine degli Anni 60 al partito repubblicano dissociandosi, insieme ad altri esponenti del partito [redacted] d'azione, dalle scelte «federaliste».

E' stato [redacted] all'agricoltura dal 26 agosto 1965 all'11 [redacted] in due giunte regionali delle quali fece parte il partito sardo d'azione. Oltre [redacted] presidente della cantina sociale di Oliena è anche consigliere dell'Assi[redacted]

Arrivano 440 miliardi per i docenti supplenti

ROMA — I supplenti, che non percepiscono lo stipendio fin dal mese [redacted] febbraio, saranno pagati. Ne dà notizia [redacted] sindacato autonomo della scuola Snals-Confsal do[redacted] preso [redacted] del provvedimento concernente l'assestamento del bilancio, provvedimento che, approvato nel [redacted] novembre [redacted] Senato [redacted] ora definitivamente varato dalla Camera, stanzia [redacted] il settore scuola 440 miliardi.

«Abbiamo già inviato al ministro della P.I. — ha detto in merito il segretario generale dello Snals, Nino Gallotta — una precisa richiesta perché i supplenti siano immediatamente pagati proprio perché il dicastero dell'istruzione potrà disporre quanto prima [redacted] citato stanziamento».

Sindacalisti [redacted] e [redacted] visitano il gasdotto siberiano

MOSCA — Un gruppo di sindacalisti della Cgil italiana e della consorella francese Cgt si [redacted] recati ieri a Mosca a visitare i cantieri di costruzione del grande gasdotto siberiano. Secondo quanto si [redacted] appreso da fonti della «Confédération Générale du travail» francese, [redacted] prima locali[redacted] visitata è stata Kazan [redacted] Volga. Della delegazione fanno parte sette sindacalisti francesi e tre italiani i cui nomi non [redacted] stati resi noti. Gli stranieri ammessi a visitare i cantieri del gasdotto sono rarissimi.

[redacted] ha [redacted] missile intercontinentale

WASHINGTON — Fonti governative americane hanno rivelato che l'Unione Sovietica ha collaudato in volo un nuovo missile intercontinentale [redacted] base [redacted] terra. Da diverso tempo i tecnici e gli esperti americani si attendono una nuova generazione di missili sovietici, dato che il trattato Salt II sulla limitazione delle armi strategiche, trattato non ratificato, permette lo sviluppo di [redacted] nuovo modello a ciascuna delle parti contraenti. Per gli Stati Uniti il nuovo modello consiste nel missile MX.

Presto [redacted] il [redacted] ebreo ferito nell'attentato

ROMA — I medici dell'ospedale San Camillo sperano di poter dimettere [redacted] più presto dall'ospedale Gadiel Taché, [redacted] anni, rimasto gravemente ferito il 9 ottobre [redacted] nell'attentato alla sinagoga in cui morì il fratellino Stefano di [redacted] anni. «*Il bambino sta migliorando velocemente* — ha detto il prof. Mastantuono, direttore sanitario dell'ospedale —, [redacted] *ripreso la mobilità degli arti e, grazie alla fisioterapia, continua a migliorare. Anche per quanto riguarda* [redacted] *vista è sperabile che la recuperi completamente*».

Uccise [redacted] camionista Dovrà [redacted]

BARI — La corte d'assise di Bari ha condannato [redacted] 25 anni [redacted] reclusione Domenico De Matteis, [redacted] 24 anni, di Taranto, il principale imputato nel processo per l'omicidio a scopo di rapina di un camionista, Gianfranco Benetti, [redacted] anni, [redacted] Argenta (Ferrara), compiuto l'8 [redacted] sull'autostrada Taranto-Bari.

[redacted] più [redacted] i disoccupati in Spagna

MADRID — Alla fine del terzo trimestre del 1982, secondo dati dell'Istituto nazionale [redacted] statistica, i disoccupati in Spagna erano 2.134.000, cioè [redacted] 16,4 per cento della popolazione attiva, con [redacted] aumento di [redacted] unità rispetto [redacted] terzo trimestre del [redacted] I servizi, l'industria, l'edilizia, e a forte distanza l'agricoltura [redacted] i settori più colpiti, nell'ordine, [redacted] disoccupazione, anche [redacted] il gruppo più cospicuo dei disoccupati (834.500) sono i giovani alla ricerca del primo impiego. Con questi dati, la Spagna si pone al primo posto fra i principali Paesi industrializzati per quanto riguarda il tasso di disoccupazione seguita dall'Olanda col 13,3 per cento.

Liberati in [redacted] gli internati [redacted]

VARSAVIA — Tutti gli internati del voivodato (regione) di Czestochowa, quarto dopo quelli di Katowice, Po[redacted] e Breslavia, [redacted] stati liberati su richiesta del comitato regionale del «Pron» (movimento patriottico per la rinascita nazionale). La liberazione degli internati della regione — afferma l'agenzia polacca *Pap* — ha potuto aver luogo [redacted] normalizzazione in corso nel Paese [redacted] ad [redacted] impegno individuale crescente dei cittadini nel processo per superare la crisi.

Diplomatico [redacted]

LOS ANGELES — Un diplomatico [redacted] che dirige[redacted] da 11 anni la missione commerciale romena a Washington, Napoleon Fodor, [redacted] chiesto asilo sei mesi fa [redacted] è attualmente interrogato dall'Fbi sui metodi usati [redacted] Paesi dell'Est per raccogliere informazioni. [redacted] *Los Angeles Times*, che ha [redacted] la notizia, ha aggiunto che il [redacted] stato tenuto segreto per paura [redacted] rappresaglie contro la famiglia [redacted] si trova tuttora in Romania [redacted] che [redacted] diplomatico si nasconde attualmente «*in qualche posto sulla costa occidentale*» degli Stati Uniti.

Tre gol del Servette alla squadra granata

Toro formato vacanza lascia Ginevra tra i fischi dei tifosi

INVIATO

GINEVRA — Bisogna ammetterlo: l'idea di mandare il Torino a cimentarsi su una piazza d'Europa era stimolante. Si sarebbe così riempita la «vacanza» imposta dall'impegno degli azzurri, mantenendo la giusta temperatura i muscoli e sotto adeguata tensione la psiche. Purtroppo, la dura realtà di un Torino particolarmente deconcentrato ha mandato a quel paese anche il migliore dei propositi e rispedito in patria i granata con l'accompagnamento dei fischi degli emigrati che avevano, nell'occasione, sfoderato tricolori e vessilli in onore degli ospiti.

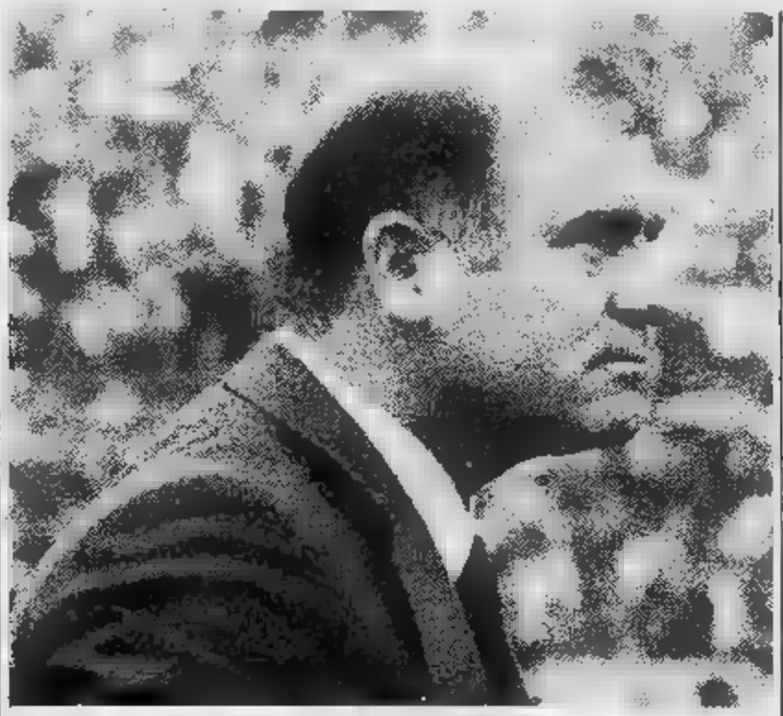

CI SONO

Il Servette è stato un ostacolo duro: quadrata in difesa e intraprendente all'attacco, la squadra ginevrina, al contrario di quel che è avvenuto sul fronte avverso, ha preso estremamente sul serio l'impegno, consapevole che si trattava dell'ultimo provino in vista del proibitivo confronto che mercoledì prossimo la vedrà opposta al Bohemians di Praga. Pareggiando in casa per 2-2, l'attuale capolista del campionato svizzero aveva infatti compromesso buona parte delle sue possibilità di qualificazione ai quarti di semifinale di Coppa Uefa e ora, cosciente di dover giocare la carta decisiva, non tralascia sforzi per acquistare la condizione necessaria e ribaltare la situazione a danno dei pericolosi cecoslovacchi.

Il Torino invece aveva, a dir poco, la testa nelle nuvole. E i risultati si sono visti poiché, nel breve volgere dei primi venti minuti, la fragile navicella granata in linea di combattimento da Berselini è colata a picco per due volte. Per tacere del terzo gol, che ha avuto il classico sapore del colpo di grazia, inflitto a un avversario incapace di offrire una reazione accettabile.

Berselini non si nasconde dietro il fatidico dito. Naturalmente è conscio più degli altri della delusione offerta dalla sua squadra e, in ogni probabilità, nell'intimità degli spogliatoi è stato il primo portavoce della delusione generale. *«Abbiamo disputato un primo tempo abbastanza insignificante* — ha detto —. *Ci mancavano le idee, non avevamo aggressività. Certo, il Servette è capolista nel campionato elvetico, quindi una squadra di rispetto, ma questo non toglie che la nostra prestazione sia stata insufficiente. Nel secondo tempo è andata meglio, abbiamo saputo anche renderci pericolosi, ma ormai era tardi per recuperare».*

Dal più al meno, i giocatori non sono stati teneri con se stessi. D'altra parte, in siffatta situazione, sarebbe anche difficile. Mentre Hernandez, con garbo, chiede di essere lasciato in pace, Terraneo afferma esplicito: *«Siamo andati tutti male, non si è salvato nessuno. Il Servette è una grande squadra, il Torino non era quello vero».*

Il commento del portiere potrebbe proseguire, ma i concetti non varierebbero molto. Sia in lui che nei suoi compagni c'è coscienza del momento difficile che la squadra sta attraversando e che la prova in terra svizzera, fortunatamente priva di conseguenze pratiche, ha sottolineato in modo impietoso. Tra i granata, nonostante manchino quasi dieci giorni alla partita, si parla già della ripresa del campionato e nella fattispecie della trasferta di Verona, che dovrà essere affrontata la prossima domenica. Qualcuno ne parla con timore, altri con fiducia. Nelle parole di tutti, comunque, è presente un significato comune che si ispira alla necessità di acquisire in fretta la riabilitazione.

Carlo Alfonsetti

Le vicende del basket maschile e femminile in Piemonte

Accorsi non molla Menken se ne va?

E' rientrata solo nel tardo pomeriggio di ieri la minacciata rinuncia al campionato da parte dell'Accorsi. *«Abbiamo fatto tanti sacrifici fino adesso* — ha spiegato il presidente Accorsi —, *vuol dire che faremo ancora uno per non lasciare andare completamente tutto. La mia situazione finanziaria, cioè semplice mancanza di liquidità, non è certo andata migliorando negli ultimi giorni, e a questa si è aggiunta la drastica posizione di alcune delle mie giocatrici, più disposte ad allenarsi senza percepire lo stipendio».*

«Io — ha precisato Accorsi — *ho sempre fatto il possibile per accontentarle e devo ammettere che queste rigide posizioni mi hanno un po' stupito. Comunque d'ora in avanti chi pensa a che vedere con il pallacanestro potrà tranquillamente continuare a giocare; chi vuole solo creare dei disagi sarà lasciato libero di andarsene».*

Certo la partita di domani a Treviso non sarà una comoda passeggiata, soprattutto se a tutto il resto si aggiunge il problema Menken che pare sia in procinto di lasciare la società.

Continuano quindi i momenti difficili e i travagli della formazione torinese, ormai a poche speranze di salvezza. *«A questo punto* — ha spiegato un dirigente della squadra — *senza l'americana, che quest'anno abbiamo voluto con tutte le forze è praticamente fuori discussione la nostra permanenza in Serie A1, anche se è vero che il campionato è solo alla 10ª giornata. Continuiamo, non senza grossi sacrifici, soprattutto per non lasciare ferme un intero anno le giocatrici più giovani che stanno dimostrando un buon impegno».*

Giro di boa, invece, per il campionato maschile che vedrà domani gli uomini di Gianni Asti impegnati a Trieste contro il Bic. Un Brunatti irresistibile ha trascinato mercoledì i suoi compagni nel bellissimo e vittorioso match contro i capofila del Bancoroma. Accanto all'instancabile Pino è salito alla ribalta il giovane Lino Lardo (lo scorso anno giocava a Loano in Serie C) che è stato uno dei mattatori dell'incontro. Ricaricati dalla superba preatazione, i torinesi, nonostante il persistente mal di trasferta, non dovrebbero avere grosse difficoltà ad avere ragione dei friulani.

Patrizia Zebellin

Contro il Cus Torino i primi della classe

Dopo il Bancoroma, venuto mercoledì a far visita alla Berloni, il Torino è di scena un'altra capolista. E' l'Abc Varese, leader della serie C1, stasera avversario del Cus Torino nella palestra di via Braccini (inizio alle ore 20,30).

Mettendo sulla bilancia il tasso tecnico delle due formazioni il piatto pende dalla parte dei varesini, non si discute, ma in campo contano anche altre componenti e gli universitari raddoppieranno i loro sforzi stimolati dalla prospettiva di una vittoria di prestigio, facendo leva sul leggero smarrimento che potrebbe aver colpito l'Abc, costretto a incassare sabato scorso a Busto Arsizio la prima sconfitta della stagione.

Avversari di lusso anche per Tessiana e Giornalino: i biellesi ricevono (palestra Rivetti ore 21) l'Imco Bergamo, gli albesi ospitano (palazzetto corso Langhe ore 21) il Mokarabia Rho, secondo in classifica con soli due punti di ritardo dalla capolista Abc.

In serie C2 delle prime cinque solo il Ferrarini Parma, secondo, gioca in casa, contro la capolista Unipol Alessandria a punteggio pieno dopo le prime sette giornate. E' il match-clou dell'ottavo turno che manda in altre tre «damigelle d'onore» in trasferta: l'Emilcar Carpi sul campo della Perlino Asti, il Gagliardi Aosta a Collegno ospite dell'Acerbi che piano piano sta conquistando un pubblico sempre maggiore, il Derthona a Pavia, in casa della «cenerentola» del girone.

Il calendario della giornata è completato da Alvit Pino Torinese-Cassa Risparmio Piacenza, Bra-El.Co. Valenza e Mondial Rapallo-Astense.

In serie D impegno di tutto riposo per l'Orecchia Scavarda che ospita a Moncalieri il Ferraris Santhià, ultima in classifica a zero punti. I moncalieresi domenica prossima potrebbero trovarsi per la prima volta solitari al comando, considerati i ritiri dell'altra attuale capolista, la Crocetta che va in visita alla Vaporella Ghemmese, terza a dieci punti.

Il programma dell'ottavo turno propone altre sfide interessanti, Porzio Alessandria-Univer Borgomanero, Opel Vercelli-Albadoro, Stefan Novara-Ginnastica Torino e completa con Ivrea-Laneria Agnona, Amatori Derthona-Agnelli Torino.

r. b.

OTTIMISMO ALLA V

Antogn vinciam

DAL NOSTRO INVIATO SPECIALE

— Uscita trionfale «Mundial» di Spagna, Nazionale si concesse una festosa distrazione amichevole con la Svizzera. Dopodiché fatto il suo ingresso nel girone di qualificazione agli «europei» che si disputeranno nell'84 in Francia, pareggiando con la Cecoslovacchia, tanto quanto irriverente nei confronti dei neo-campioni del mondo.

Un debutto zoppicante, che la Nazionale vuole cellare tornando una marcia più spedita già con Romania. Bearzot, uomo coerente e realista, senza presunzione e animo sereno, vigilia della gara con i boemi di che i suoi uomini avrebbero dovuto vincere le gare interne Cecoslovacchia, Romania, e Cipro e racimolare altri o quattro punti nelle rispettive trasferte.

Con quel programma partecipazione ai turni finali europei sarebbe certa. a quel computo preventivo manca purtroppo punto lasciato alla Cecoslovacchia; per oggi l'Italia ha l'imperativo categorico battere nia, anche chiudere un favoloso nel modo più degno. passo falso potrebbe ostruire pericolosamente il percorso che conduce a Parigi. Perdere altro terreno significherebbe oltretutto impoverire il contenuto successo di drid e costringere il missario tecnico ad invertire la rotta e a riaprire i portoni del club azzurro ad elementi per ora in lista d'attesa.

Giusta scelta

Dopo perduto Cabrini, il commissario tecnico Bearzot non potrà disporre oggi di Scirea, anch'egli infortunato. Bergomi, per ragioni tattiche, verrà accantonato. Inoltre, con Oriali finto terzino, lo schieramento subisce un rimpasto avvolto un po' nell'incognita. Anche se Bearzot può contare su Franco Baresi, che il destino designa legittimo erede di Scirea, ed anche se può utilizzare Oriali sul fantasista dribblomane Balaci. Il milanista ha tanta classe e una squisita capacità sia nel costruire che nell'interdire, mentre il jolly

Rossi a co

IGILIA DI ITALIA-ROMANIA

noni sicuro
o due a zero

nerazzurro dispone [illegible] esperienza internazionale, [illegible] da sapersi rendere utile [illegible] in zona decentrata che in [illegible] campo. Dunque, [illegible] incognite [illegible] semmai [illegible] generale e non riguardano le capacità dei singoli.

[illegible] che [illegible] non [illegible] spregiudicate, ritenendo Baresi il continuatore del [illegible] Scirea, e perché Oriali [illegible] tanto [illegible] da adattarsi a più ruoli [illegible] ad avversari diversi. Marini, [illegible] canto suo, non [illegible] bisogno [illegible] presentazioni perché sono [illegible] i [illegible] resi [illegible] centrocampo [illegible] Nazionale in difesa, [illegible] di grossa caratura e in grado di respingere brutalmente [illegible] romeni. I tifosi possono dormire [illegible] tranquilli. [illegible] rebbe stupendo poter verificare proprio questa sera che le [illegible] aspettative non erano campate in [illegible] Il ruolo che [illegible] azzurri sono [illegible] [illegible] diventerà importante [illegible] notte [illegible] Loro lo sanno e non vogliono [illegible] nessuno.

[illegible] pratica un [illegible] più rapido, meno po[illegible] [illegible] [illegible] ce[illegible] tatticamente è [illegible] impostata [illegible] criteri della «zona». Fa perno attorno al club Universitatea di Craiova, che [illegible] a disposizione di Lucescu otto elementi (Lung, Stefanescu, Ungureanu, Ticleanu, Balaci, Donose, Geolgau [illegible] Camataru), anche se [illegible] scenderanno in campo solo sei. E' un gioco di «blocchi» cui [illegible] fanno ricorso tutti, Bearzot compreso. I giocatori più rappresentativi [illegible] Balaci, Boloni (cui si opporrà Antognoni) e Camataru, [illegible] punta veloce e molto insidiosa. Avversario [illegible] non sottovalutare, ma ampiamente alla portata degli azzurri, i quali [illegible] ore del ritiro di Coverciano sono apparsi sereni [illegible] concentrati.

Concentrazione

[illegible] ottimista [illegible] sembrato Antognoni, che vuole aggiungere [illegible] sue qualità [illegible] uomo-leader [illegible] soddisfazione [illegible] disputare una grande partita [illegible] sua Firenze. «*E' [illegible] che avrò tutto [illegible] pubblico [illegible] mia parte* — dice [illegible] un orgoglio misto a [illegible] — [illegible] *di [illegible] grava la responsabilità [illegible] accontentare una tifoseria che mi conosce e che si aspetta da [illegible] grosse cose anche in maglia azzurra. Si [illegible] per noi [illegible] [illegible] partita importante ma [illegible] decisiva, anche se perdendo si rischia di stare fuori dai prossimi campionati europei. Noi puntiamo al successo; non [illegible] altra alternativa. Il mio pronostico? 2-0 a favore dell'Italia!*».

Previsione ardita, dettata dall'amore più che dalla ragione? «*Nient'affatto* — conclude il centrocampista quasi risentito — *abbiamo la possibilità [illegible] superare questo ostacolo. Psicologi[illegible] siamo entrati nella tensione giusta, vicino a quella che ci sospinse in Spagna. Anche se ripetere quella concentrazione non è facile, poiché lassù restammo [illegible] giorni sempre insie[illegible] Leggendo la nostra formazione [illegible] si accorge che ha caratteristiche offensive. Ciò indica le nostre intenzioni. [illegible] non attaccheremo [illegible] [illegible] scriteriato, questo è certo!*».

L'Italia del pallone [illegible] pomeriggio (dalle [illegible] 14,30) con gli [illegible] sul televisore. E aspetta [illegible] vittoria. Altrimenti, [illegible] Parigi!

Angelo Caroli

iccia di gol per andare a Parigi

DAL NOSTRO INVIATO SPECIALE

FIRENZE — «Sto meglio fisicamente che in Spagna, dove [illegible] prime battaglie, ma il gol, che cerco sempre, è conseguenza del gioco». Così *Paolo Rossi* [illegible] *il suo digiuno azzurro che dura da [illegible] segnò la sesta rete, quella che gli permise [illegible] laurearsi «re [illegible] Mundial». [illegible] proprio quel trionfo impone agli avversari [illegible] marcatura più intensa, cinica, sul bomber della Juventus.*

E' [illegible] con la Svizzera [illegible] nell'amichevole-festaiola [illegible] [illegible] (dove Rossi si sublussò una spalla nel coraggioso acrobatico tuffo per andare a bersaglio) [illegible] soprattutto a [illegible] con [illegible] Cecoslovacchia dove venne maltrattato su [illegible] fangoso. A [illegible] il terreno dovrebbe [illegible] asciutto [illegible] gli [illegible] più facile sottrarsi [illegible] [illegible] [illegible] Iorgulescu [illegible] Stefanescu?

«Non sono certo un [illegible] travanti statico, [illegible] muovo continuamente — *spiega Rossi* —, dopo quanto ho [illegible] in Spagna [illegible] nor[illegible] che mi consideri [illegible] "sorvegliato speciale", [illegible] come [illegible] c'è da [illegible] sarsi [illegible] [illegible] subire qual[illegible] [illegible] troppo, [illegible] un po' [illegible] Però, alme[illegible] in [illegible] dovrei [illegible] più tutelato dagli arbitri. Non credo [illegible] i romeni [illegible] "cattivi"; o meglio me lo auguro».

[illegible] Spagna era in rodaggio, dopo due lunghi anni [illegible] [illegible] dal clima agonistico, eppure si scatenò. Perché [illegible] riesce a ripetersi [illegible] campionato (appena tre gol oltre ai quattro in Coppa dei Campioni) e in Nazionale?

«Sono in peso forma, 71 chili, dopo averne recuperati quattro che mi [illegible] no in luglio — *ripete Rossi* —. [illegible] non basta la condi[illegible] [illegible] per segnare. Ci vuole anche [illegible] pizzico [illegible] fortuna. [illegible] Milano, ad [illegible] pio, sbagliai [illegible] gol [illegible] due passi. In Spagna probabilmente l'avrei trasformato. La "sindrome Mundial" non c'entra. Certo, i primi tempi faticavo: non [illegible] stato facile smaltire lo stress di quei giorni esaltanti. Poche vacanze, molte feste, quasi mi girava la testa ma già con la Cecoslovacchia ero entrato in sintonia con la giusta concentrazione».

E allora, [illegible] ci vuole per tornare al gol?

«Segnare [illegible] Firenze, che considero [illegible] po' la mia città essendo nato [illegible] Prato, sarebbe bello, e importante per ricaricarmi — *ammette Rossi* —. Proprio l'ideale per rompere [illegible] ghiaccio. Ma al di là dei significati personali, un gol aiuterebbe la squadra [illegible] vincere una partita [illegible] che [illegible] possiamo fallire. Vorrei farmi perdonare l'errore di Milano e contribuire ad [illegible] [illegible] indispensabile per conti[illegible] a sperare nella qualificazione alla fase finale degli europei. Ed io ci tengo ad approdare [illegible] Parigi, visto che nell'80 la squalifica mi impedì [illegible] disputare l'edizione italiana».

[illegible] *vittoria [illegible] un gol gli darebbe [illegible] carica anche per il campionato dopo ché la sconfitta [illegible] Ascoli ha reso più complicato il cammino della Juventus.*

«Non penso tanto [illegible] classifica cannonieri quan[illegible] allo scudetto e, nonostante il [illegible] passo falso, le nostre possibilità di rimon[illegible] nei confronti di Roma [illegible] [illegible] [illegible] intatte — *puntualizza Rossi* —. Intanto, alla ripresa del torneo, ci sarà lo scontro diretto all'Olimpico fra [illegible] due più temibili concorrenti, [illegible] noi, ospitando il Catanzaro, dovremo cercare di avvicinarle. Poi cercheremo [illegible] rivedere [illegible] nostra [illegible] in trasferta, magari con un atteggiamento un po' più prudente, come a Firenze quando evitammo [illegible] sbilan[illegible] troppo. Abbiamo un grosso potenziale offensivo, [illegible] dobbiamo tener conto che, fuori [illegible] la [illegible] va protetta di più. Ma la nostra non [illegible] presunzione, però stare [illegible] non guasta mai, anche per la [illegible]

[illegible] **Bernardi**

Diretta tv, rete 2

(Inizio ore 14,25)

ITALIA		[illegible]
[illegible]	1	LUNG
[illegible]	2	[illegible]
GENTILE	3	[illegible]
MARINI	4	IORGULESCU
COLLOVATI	5	UNGUREANU
BARESI	6	[illegible]
[illegible]	7	BOLONI
TARDELLI	8	[illegible]
[illegible]	9	BALACI
ANTOGNONI	[illegible]	CAMATARU
GRAZIANI	[illegible]	[illegible]

Arbitro: [illegible] (Francia)

In panchina — *Italia:* 12 Bordon; 13 Bergomi; 14 Vierchowod; 15 Causio; [illegible] Altobelli. *Romania:* 12 Moraru; 13 Andone; [illegible] Augustin; 15 Custov; 16 Georgau.

Tv e Radio — Telecronaca diretta (sona di Firenze inclusa) sulla Rete 2 a partire dalle ore 14,25. Radiocronaca diretta su Radiouno dalle 14,15.

Iscritte trentadue società (circa mille atleti-gara)

Meeting di lusso a Savigliano con tutti i campioni di nuoto

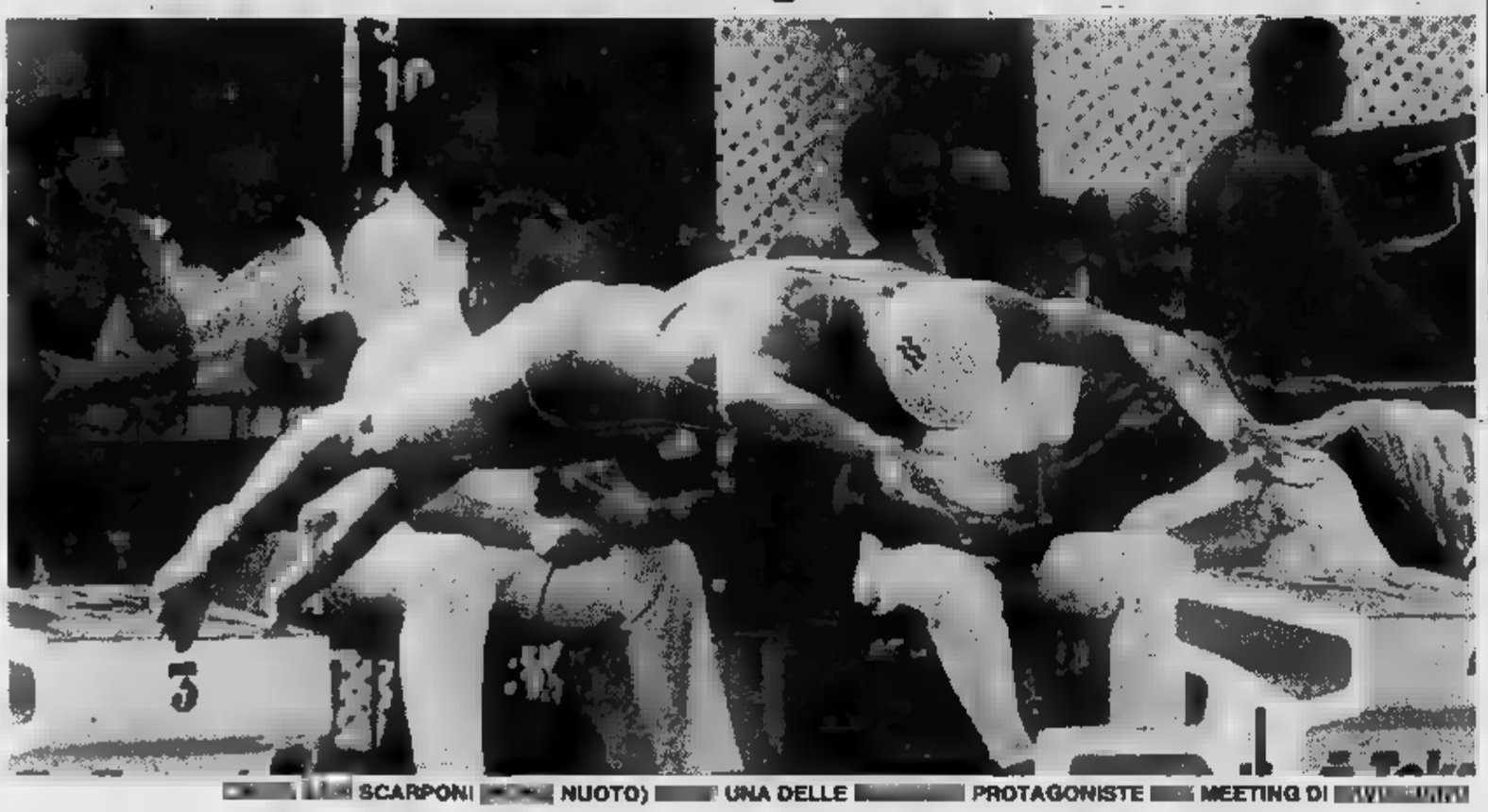

SCARPONI NUOTO) UNA DELLE PROTAGONISTE MEETING DI

SAVIGLIANO — Due giorni tiratissime sotto il controllo dei tecnici della Federazione e degli allenatori delle società: così si presenta vigilia il meeting internazionale di nuoto «*Lavazza-Carioca*», giunto quest'anno alla undicesi- edizione.

Le gare prenderanno il via stamane si concluderanno domani nel tardo pomeriggio. L'appuntamento alla piscina comunale coperta di Savigliano, diretta Guido Cuteri che è anche l'organizzatore della manifestazione.

meeting saviglianese si svolge in un periodo di transizione dell'attività agonistica: la stagione si già conclusa e quella del prossimo anno è ancora sai lontana. Così le del «Carioca» servono per togliere la «ruggine» agli atleti e controllare il rendimento Le maggiori cietà italiane potevano sottrarsi all'appuntamento e a Savigliano si iscritti 32 sodalizi per un totale di oltre mille atleti-gara.

Per la prima volta il meeting si presenta in veste internazionale. Perché? Risponde Guido Cuteri: «*In tutti questi anni abbiamo visto all'opera atleti atlete italiane che si sfidavano fra loro senza avere un raffronto più ampio preciso, senza conoscere cioè il rendimento dei nuotatori di altri Paesi. Questo "Carioca" presenterà nastri di partenza anche squadra francese della Nice University, che nelle proprie file Michel Pou, un nuotatore interesse mondiale. La sfi, a questo punto, diventa più interessante servirà da stimolo per gli azzurri*».

I partecipanti sono fra i nuotatori più quotati del momento la federazione ha potuto far altro che designare alcuni tecnici che dovranno visionare gli atleti per le prossime convocazioni in azzurro.

Il lotto dei partecipanti è di sicuro interesse internazionale: Marcello Guarducci (Libertas Pescara), Giovanni Raffaele Franceschi (Nuotatori milanesi), Fabrizio Rampazzo (Nuoto Padova), Cesare Fabri (Sturla Genova), Raffaele Avagnano (Canottieri Napoli), Stefano Corradi (Imperi Roma), Marco Colombo (Fiamme Oro Roma), Metello Savino (Nuotatori milanesi), Gian Luca Giglietti (Fiamme Oro Roma), Fabio Ghiringhelli (Dino Rora, Torino), Dell'Uomo (De Gregorio, Roma), Daniele Cerabini (Sturla Genova), Guido Armani (Nuotatori milanesi),

GUARDUCCI, DELLA LIBERTAS PESCARA

Fabrizio Bortolan (De Gregorio, Roma), Fabio Forti (Imperi Roma), Giorgio Marchisio (Dino Rora, Torino), Alessandro Bonanni (Fiamme Oro Roma), del Prete (Aniene Roma), Gianni Minervini (Aniene Roma), Cesare Fabbri (Sturla Genova), Federico Cesari (De Gregorio, Roma) e Luca Monolo (Ticinia, Milano).

Le nuotatrici presentano alla gara saviglianese molti nomi di spicco: Cinzia Savi Scarponi (Roma Nuoto), Laura Belotti (Imperi Roma), Carlotta Tagnin (Nuoto Bassano), Manuela Valle, Grazia Colombo, Laura Montalbetti (tutte della Rari Nantes Legnano) e Elisabetta Fusi (Imperi Roma).

In tribuna d'onore, oltre alle autorità del Coni della federazione, ci sarà anche Eraldo Pizzo, che meno un mese fa ha deciso abbandonare l'attività agonistica nella Pro Recco, per fare presidente della società. «*Caimano*» Pizzo riceverà Savigliano il pallone d'oro per sua lunga militanza sportiva.

Fiorenzo Panero

Martinez: «L'Italia è la mia America»

Il tennista boliviano giocherà per il Monviso

CUNEO — *Mario Martinez, 21 anni, boliviano, è il 60 nella «hit parade» del tennis mondiale: gennaio giocherà a Torino per serie A pionato per i colori del club subalpino «Monviso». Perché questo legame all'Italia e, in particolare, Piemonte?* «L'Italia è un Paese che moltissimo, soprattutto le province Torino e di Cuneo che conosco bene e dove ho molti amici — *risponde Martinez* —. placerebbe tanto definitivamente qui da voi ma, al momento, non possibile e così gran parte dell'anno Washington...».

Recentemente, in un'esibizione a Grugliasco, il tennista sudamericano battuto per 6-1 6-4 Corrado Barazzutti. Cosa pensa del tennis ro? «Dico che una cosa incredibile — *commenta giova- "tenebroso" vestito in Armani* — ci giovani e preparati (come Cleu- Panatta, Bottazzi, Cancelotti...) però rappresentarvi sempre i soliti Panatta Barazzutti che, secondo me, hanno molta parte loro grinta sulla internazionale hanno poco peso. Forse è questione di volontà: i giovani devono in testa possono benissimo rimpiazzare Adriano Corrado, comunque stimo, quindi devono il di loro in campo».

La Coppa Davis si è appena conclusa l'«insalatiera» è andata agli americani. «Una conclusione logica — *dice Martinez* —, facilmente prevedibile: i francesi mancavano questo appuntamento quasi mezzo secolo non fuoriclasse da opporre McEnroe Mayer. Noah Lesi sono impegnati al gio l'impresa impossi-. resto McEnroe fa parte, con Borg, Vilas e Lendl, di un ristrettissimo "Olimpo"».

I suoi programmi con la racchetta, che cosa prevedono?

«Fra qualche giorno sarò in Belgio, ad Anversa, per il tor- campioni d'Europa disputa per la prima volta, sarò Tolone in Francia e, a Natale, negli Stati Uniti. Con l'inizio dell'anno prossimo ritornerò in Italia».

E qui che conta fare, di ottenere?

«Voglio vincere tutto. Scherzi parte, lo scorso anno ho vinto nei tornei di Messina, Venezia, Palermo... e voglio davvero aumentare il bottino così gettare basi più solide che mi permettano fermarmi davvero qui da voi. Gioco con i colori del club torinese "Monviso" mi carica molto: è un po' come giocare per una società americana».

Per diventare un tennista professionista meglio re in Italia od Bolivia?

«Diciamo subito che anche padre un tennista ha giocato per la Coppa Davis. Questo però non fa testo perché noi tutto: strutture, servizi e, soprattutto, soldi. Qui da voi invece tutto diverso: ci sono campi un po' dappertutto molta gente giocare e appassionarsi. E poi, diciamolo sinceramente, i vostri professionisti guadagnano Davvero, per me, l'America è l'Italia».

Alberto Gedda

La domenica dei bocciofili

Tre importanti tornei, che oggi, caratterizzano questo sono a quadrette e vengono a coppie. Si svolgono la Comunale Carcarese, con giocatori di A e due di B; a Castiglione Torinese, con un A, due B e un C; a Chieri, Bocciofila Chierese, e C.

Questi appuntamenti di domani:

BERTOLLA — Gara a 32 quadrette (B-C-C-C) presso il G.S. Bertolla.

BORGARETTO — Gara a 32 quadrette (C-C-C-C) presso

CRESCENZIO — gli accoppiamenti semifinali di prossimo (Bocciodromo Colletta): Granit Minasso (Aghem, Guglielmone, Minasso, Trivero) c. Montagnola Au- Rossetto); Barbero Monti Bosco (Bisarello, , Roccati, Rubatto) c. Cuver (Vay, Biandino, Cerrato, Cubito).

TORNEO F.LLI ROSSO (Bocciodromo Bertolla) — Per i «quarti» si sono qualificate le di Suini, Bisarello, Vay e ; vanno «ripescati» quelli di Scarafiotti, Riscaldino, Olivero, C. Paletto, Baldo, Archetto, Agagliate e G. Casetta.

g. tol.

Naufragio del baseball torinese

La Libertas Juventus ha accumulato circa cento milioni di debiti ed è in liquidazione: diserterà il campionato?

Sul ponte della nave bianconera, declassata ormai scafo in liquidazione, sventola la bandiera bianca. La vecchia Juventus 48, coniugata Libertas nelle ultime stagioni, dopo 35 anni di se non proprio gloriosa attività, rischia il naufragio. I debiti hanno toccato un impensabile. Qualcosa milioni, se non proprio di più.

«*Colpa del direttore sportivo*», dice Beppe Prone, costretto ad assumere il ruolo di «killer», vale dire di liquidatore, manco si trattasse della Rizzoli e non di una semplice società di baseball. Colpa di tanti, rispondono sull'altro fronte; colpa di pagato in modo eccessivo giocatori che valevano due soldi e che hanno contribuito ad aumentare il deficit fare aumentare spettatori sugli spalti.

In effetti, per la Libertas Juventus quest'anno andato tutto storto ed ora, dopo il «colpo di Grosseto a Genova, non resta che vendere i pezzi migliori, cioè Costa e Borghino, per i quali la fila dei potenziali acquirenti si allunga di giorno in giorno.

Domenica Genova, nel corso dell'assemblea delle società, la Federbaseball aveva impostato un ottimo per risolvere almeno temporaneamente i guai del club torinese. L'intervento del Grosseto, primo aspirante alla «mano» di Costa Borghino, è stato drastico: «*Se federazione aiuta Torino, noi non organizziamo gli europei di baseball*». Una specie di ricatto, un e proprio ricatto di fronte quale federazione ha dovuto fare indietro. In effetti, per salvare la Juventus era necessaria la buona volontà di tutti: mancando anche un solo supporto, era inevitabile che l'operazione si bloccasse.

questo punto, naturalmente, vendere Borghino e proprio Grosseto? Eppure il club quello che, a parole, sembra molto di più Rimini Bologna, mentre il Novara aveva addirittura proposto un abbinamento. Il Parma invece ha chiesto soltanto Costa, volendolo utilizzare terza base posto Guggiana che rimarrà negli Uniti avendo sparato una cifra assurda come ingaggio (Costa, però, al della trattativa non è molto diplomatico con e questi ha praticamente rinunciato a lui).

La situazione si ulteriormente ingarbugliata quando Prone, nel momento concludere, è stato bloccato dal professor Vanni, vale dire dirigente che con la moglie era impegnato nell'opera di rilancio della società e che invece volute pagare una squalifica un attimo di «distrazione» del club. I coniugi Vanni stanno tentando di raddrizzare la situazione, ma non sarà facile anche perché la Juventus rischia non soltanto di vendere i suoi pezzi migliori ma rinunciare addirittura alla serie nazionale, proprio ora è stata aperta a quasi tutti i grossi centri.

Questo significherebbe un passo indietro di venti anni, proprio mentre il Novara, poco abbinato Telemontecarlo, sta facendo le cose molto bene, potendo contare su base dirigenziale è sempre mancata a Torino, città che in fatto baseball softball ha vissuto fra mille ripicche, se ci fosse da spartire chissà che invece di un articolo ricco soltanto di passione.

Giorgio Gandolfi

Percorrerà di corsa la Grande Muraglia

Dopo [redacted] giro d'Europa, l'americano Stan Cotrell ha un altro ambizioso traguardo - Il parere di un podista piemontese

E' transitato [redacted] Milano, proveniente [redacted] Innsbruck, poi ha raggiunto [redacted] qui, costeggiando il Mar Ligure, si è incamminato [redacted] Montecarlo, Nizza e la Spagna. Il tutto sempre corricchiando: un'ora di buon trotto, [redacted] poi dieci minuti quasi in «surplace», un'altra ora [redacted] ed altri [redacted] di recupero.

Così Stan Cotrell, il classico ragazzone americano, biondo [redacted] allampanato, [redacted] rassomiglianza con Klaus Kinsky, [redacted] laurea in biologia, moglie [redacted] tre figli, sta portando a termine il giro d'Europa a piedi: è partito il [redacted] ottobre da Edimburgo e conta [redacted] arrivare a Gibilterra l'8 dicembre dopo quasi 5 mila chilometri.

«Per me questo [redacted] solo [redacted] allenamento» *tiene però a precisare. Il suo obiettivo è ben più ambizioso: in aprile dovrebbe iniziare la corsa lungo [redacted] Grande Muraglia cinese, [redacted] mila chilometri o giù di lì. Un'impresa notevole, ma che non gli varrà un posto [redacted] Guinness dei primati. Altri hanno fatto meglio, a cominciare [redacted] quel Max Telford, neozelandese, che cinque [redacted] fa percorse [redacted] km da Anchorage, in Alaska, [redacted] Halifax, nella Nuova Scozia, impiegando [redacted] giorni, 18 ore e 45 minuti. Se poi si vuole risalire in tempi più lontani, c'è [redacted] precedente di [redacted] certo Ernst Mensen che, nel 1836, sostenne [redacted] essere andato [redacted] Istanbul [redacted] Calcutta e ritorno in [redacted] giorni, all'impro[redacted] media di oltre 151 chilometri [redacted] giorno.*

E poi Cotrell ad essere escluso [redacted] Guinness c'è ormai abituato, [redacted] già visto sfuggire [redacted] record della traversata «da costa [redacted] costa» per sole 7 ore: un nonnulla, un alito di vento. Perché proprio di vento si è trattato: Cotrell infatti era partito da New York, 100 km [redacted] giorno di media, sempre con Eolo contrario, mentre un [redacted] rivale furbone aveva pensato [redacted] di fare il tragitto in senso inverso, mettendoselo [redacted] spalle.

Ora che se ne va a [redacted] per l'Europa, Cotrell [redacted] più [redacted] meno sponsorizzato [redacted] una compagnia [redacted] Atlanta, la Fortuna Grup, e dalla General Motors. [redacted] quale è il valore sportivo di questa impresa? Abbiamo gira[redacted] [redacted] domanda a Remo Perotti, un pioniere del podismo piemontese tuttora in attività, ed appassionato ricercatore [redacted] tutto quanto riguarda il podismo e lo sport in genere.

«Dato [redacted] scontato che non salga mai in macchina, l'aspetto sportivo di questi [redacted] non [redacted] certo trascendentale — *risponde Perotti* —, si tratta semplicemente di ripetere dei tratti più o meno lunghi di corsa, giorno dopo giorno. Con un allenamento adeguato chiunque potrebbe farlo. In genere si tratta di ex atleti che [redacted] un record personale di 2 ore [redacted] sulla maratona [redacted] non erano nessuno: in questo modo spe[redacted] di diventare qualcuno».

«Una volta, all'inizio del secolo, le maxi-maratone erano all'ordine del giorno [redacted] America — *prosegue* [redacted] — [redacted] invece vengono solo più [redacted] a livello individuale da qualche matto. Matto nel senso buono, s'intende, perché dopo trent'anni che corro non potrei dare del pazzo [redacted] nessuno».

«Piuttosto in questi raid bisogna tener conto [redacted] un altro fattore — *continua il barbuto podista piemontese* — e cioè l'ammontare della sponsorizzazione. Se questo Cotrell è moderatamente foraggiato, allora è un poeta. Io [redacted] lo farei, perché [redacted] ritorno, dopo qualche mese o qualche anno di vagabondaggio, dove andrei a trovarlo un altro posto [redacted] lavoro? Ma c'è bisogno anche [redacted] questa gente [redacted] mondo. [redacted] entrassimo tutti [redacted] ufficio alle [redacted] e ne uscissimo alle 6, avremmo tutti i piedi eguali [redacted] le [redacted] eguali e saremmo delle macchinette. Nel [redacted] invece che [redacted] sponsorizzazione arrivi [redacted] fruttargli un bel po' di milioni, [redacted] [redacted] [redacted] furbo».

Cotrell afferma che [redacted] [redacted] impresa ha an[redacted] un valore scientifico, ed infatti [redacted] sempre seguito da [redacted] medico. «In questo non credo molto: sono più utili gli strumenti necessari, che non quelle prove più o [redacted] empiriche. E poi prove di che [redacted] della resistenza fisica e basta».

Ed il progetto cinese? «Anche qui ho i miei dubbi: prima [redacted] tutto i permessi [redacted] da ottenere. E poi esistono problemi enormi: [redacted] regioni inospitali [redacted] in parecchi punti [redacted] esistono neppure strade. Dovrà pur mangiare, bere, dormire, [redacted] può correre sempre. Resta un'idea suggestiva, non per nulla la Grande Muraglia ci[redacted] [redacted] l'unica cosa costruita dall'uomo che sia visibile dalla Luna».

Marco Sannazzaro

Fra Settimo [redacted] Eureka derby che fa storia

SETTIMO — Per la prima volta nella storia calcistica delle due società, Settimo ed Eureka Settimo, si affrontano [redacted] [redacted] derby. «*Certo, ci terrei a vincere* — ammette il presidente del Settimo Sergio Mazzuccato —. *Quelli dell'Eu*[redacted] *sono i nostri carissimi nemici. Per* [redacted] *ci siamo incontrati solo nei tornei giovanili* [redacted] *ora che si presenta la grande occasione non* [redacted] *cosa darei per portare a casa i* [redacted] *punti*». Più distaccato il presidente avversario Piero Domietto: «*E' una partita* [redacted] [redacted] *altre* — dice —, *forse un po' più sentita dai giocatori. Non credo che sarà* [redacted] *battaglia,* [redacted] *esiste ragione*».

Eppure sono in molti a giurare che sul campo comunale di via Amendola giocatori [redacted] soprattutto tifosi faranno scintille. Insomma, una partita tutta [redacted] vedere perché so[redacted] parecchi gli stimoli [redacted] entrambe le parti. Ora c'è [redacted] di mezzo [redacted] classifica. L'Eureka, esordiente nel torneo di Prima Categoria, [redacted] una partenza fulminea [redacted] in testa alla graduatoria del Girone C con 16 punti, ancora imbattuta. Il Settimo, dopo [redacted] avvio incerto, ha ripreso quota ed [redacted] è [redacted] della classifica con 11 punti grazie anche alla bella vittoria [redacted] domenica [redacted] Torrazza. Finora [redacted] calendario è stato più favorevole alla capolista che [redacted] giocato in casa 7 partite su 11.

[redacted] superafida di domani sarà il Settimo a fare gli onori di casa, [redacted] gli avversari [redacted] si sentiranno cero ospiti se [redacted] che attorno al campo ci saranno più tifosi dell'Eureka che del Settimo. «*E' grazie a loro* — dice Piero Domietto — *se ora siamo al comando della classifica. Siamo partiti con il preciso obiettivo di disputare un campionato dignitoso* [redacted] *il traguardo rimane immutato. Però,* [redacted] *lasceremo nulla* [redacted] *intentato per ottenere qualcosa in più. La promozione? Magari, sarebbe fantastico*».

L'Eureka ha un collettivo di tutto rispetto che [redacted] gol a ripetizione. In Prima Categoria i suoi 16 punti costituisco[redacted] un primato. «*La nostra* — aggiunge [redacted] presidente — *è una squadra amalgamata,* [redacted] *insieme negli ultimi* [redacted] *anni: tutti si sentono partecipi alla splendida scalata alla Prima Categoria. Piero Stocco, un tecnico che molti ci invidiano, riesce a ricavare il meglio* [redacted] *ciascuno dei suoi giocatori. Molte formazioni del nostro torneo hanno giocatori importanti, acquistati da altre società,* [redacted] *spesso non rendono come dovrebbero perché si sentono estranei all'ambiente, badano soltanto a mettersi in luce per trovarsi* [redacted] *successiva collocazione. All'Eureka questo fenomeno non accade*».

Il Settimo ha qualche elemento di importazione, [redacted] cominciare dal trainer Roberto Rosato, un passato [redacted] nel Torino, nel [redacted] [redacted] nella nazionale. «*Io voglio mettere* [redacted] *mia esperienza al servizio dei giovani* — dice l'ex stopper azzurro —. *E questo sto cercando* [redacted] *fare anche a Settimo circondato da collaboratori validissimi* [redacted] *Roberto Guerra che mi aiuta nella preparazione della squadra* [redacted] *poi da Fochesato e Droetto. Ho accettato* [redacted] *interesse questa offerta del Settimo perché ritengo che ci sia la possibilità di ottenere risultati concreti. Ovviamente la crescita,* [redacted] *tutte le crescite, deve avvenire per gradi. Alla promozione può aspirare l'Eureka, noi dobbiamo rimandare i sogni di almeno un anno*».

Piero Galasco

[redacted] apertura [redacted] gare

Finalmente di nuovo [redacted] S. Ambrogio sciistico [redacted] ai vecchi tempi» quest'anno [redacted] [redacted] d'Oulx: [redacted] neve — dopo ben 7 anni in [redacted] non [redacted] [redacted] neppure riuscito ad aprire [redacted] impianti in oc[redacted] di questo primo weekend lungo invernale — e [redacted] importanti gare. Lunedì [redacted] martedì [redacted] in programma uno slalom gigante [redacted] [redacted] slalom speciale femminile Fis con la partecipazione di oltre [redacted] centinaio [redacted] concorrenti [redacted] [redacted] i Paesi del mondo. Si tratta, praticamente, degli immediati rincalzi alle [redacted] che partecipano alla Coppa [redacted] Mondo.

[redacted] gigante dovrebbe svolgersi [redacted] pista del Moncrò, una delle più tecniche e impegnative [redacted] Alpi occidentali, e lo speciale [redacted] Sportinia. Non [redacted] [redacted] escludersi, però, che a causa della mol[redacted] neve caduta (oltre 2 metri sulle piste più alte), [redacted] debba rinunciare al gigante e si disputino [redacted] speciali, entrambi a Sportinia.

[redacted]

Oggi pomeriggio al Museo dell'Automobile [redacted] Torino si svolgerà [redacted] premiazione [redacted] Trofeo Savara di autocross vinto [redacted] Francesco Italiano, [redacted] Fiat 500 maggiorata.

Premi anche per i vincitori delle altre categorie: a Ivano Orlandi per la «tubolari cross»; a Livio [redacted] [redacted] le elaborate sino a [redacted] cc; [redacted] Giancarlo Tolomio per [redacted] elaborate sino [redacted] [redacted] cc.

Nel [redacted] [redacted] premiazione [redacted] annunciati i programmi [redacted] che comprenderanno tra l'altro [redacted] prova [redacted] campionato europeo ed [redacted] [redacted] campionato italiano.

Vinovo, il galoppo «chiude»

Ultima riunione di galoppo al Tesio di Vinovo. La maggior parte [redacted] cavalli di stanza alle Torrette rimarranno [redacted] riposo fino a metà marzo. Alcuni proseguiranno invece l'attività agonistica nei mesi inver[redacted] sugli ippodromi del Centro-Sud.

La prova più impegnativa è il Premio Bianchetti, [redacted] «steeple-chase» severo con 18 barriere [redacted] superare fra siepi, [redacted] bull-fench, muro e travone. [redacted] sette pretendenti [redacted] successo Royal Audition, malgrado il peso, è il cavallo più qualificato per centrare l'o[redacted] Omerta [redacted] Doctor Dogon sono gli avversari del favorito [redacted] Pratoferrato il possibile guastafeste. Basterà che Pietro Cadeddu che gli è in sella superi [redacted] psicosi dell'ultima siepe, quella sulla quale è caduto due volte ed ha rischiato domenica il terzo ruzzolone rimediato solo con una prodezza acrobatica.

Domani [redacted] di turno i trottatori col Premio Ascoli Piceno riservato [redacted] «4 [redacted] i nostri favoriti: Pr. S. Benedetto: Briket, Bridama; Pr. Ascoli Piceno: Antioz, Arabesco; Pr. Grottammare: Casbin, Continua Ferm.; Pr. Offida: Aptero, Antioco Om.; Pr. Spinetoli: Filastrocca, Cusano; Pr. Porto d'Ascoli: Adiel [redacted] Noè, Marentino; Pr. Palmiano: Gladiator, Ramanzi[redacted]; Pr. Fermo: Briosa, Bart del Ronco. **a. d.**

Prima corsa — ore 14
PREMIO A.G.R.I.
(Cross-country - G.R. e Amazzoni)
[redacted]

1. Nel Blu (M. Rocca 75)	rientra
2. Baiarda (M. Turner 68)	- - 3 1
3. Passo del Diavolo (G. Borghini 69½)	0 2 0 3
4. Dramaturge (M. Ghidelli 65)	1 0 4 0
5. Ballymore (M. Ribecchi 69)	- - 0 0
6. Stirling Castle (L. Mastrangeli 68)	3 0 4 0

Favoriti: Baiarda, Nel Blu

Seconda corsa — ore 14,20
PREMIO AMORETTI (Siepi)
L. 9.000.000 - m 3200

1. Buleghin (M. Simondi 67½)	rientra
2. Sanchez (P. Cadeddu 67)	3 2 1 4
[redacted] Orsetto (G. Pitzalis 66½)	0 0 0 0
4. Sagoma Limite (I. Cecchini 61½)	0 0 0 3

Favoriti: Sanchez, Buleghin

Terza corsa — ore 14,40
[redacted] G. BIANCHETTI (Steeple-Chase)
L. 12.000.000 - m 3600

1. Royal Audition (G. Borghini 72)	0 4 0 1
[redacted] Doctor Dogon (I. Cecchini 71)	2 1 1 4
3. Omerta (G. Pitzalis 71½)	3 2 2 1
4. Babilon (F. Jaks 70)	1 0 0 2
5. Pratoferrato (P. [redacted]u 68)	2 0 3 0
6. Tajrish (M. Simondi 65)	2 4 3 1
7. Sunlous (F. Massei 68)	[redacted] 0 0 [redacted]

[redacted] Royal Audition, Omerta

[redacted] — ore 15,05
PREMIO [redacted] - Corsa Tris
L. 6.800.000 - m 1200 (pista grande)

1. Sarah Kay (N. Mulas 50½)	4 3 0 4
2. Limmat (B. Dettori 54)	1 3 2 3
3. Malika (G. Frontini 50½)	2 0 0 3
4. Priman (O. Pastore 52)	0 0 3 0
5. Isabel (F. Fiorillo 52)	0 4 2 0
6. Campiello (A. Loi 52)	3 0 0 4
7. Vina Del Mar (M. Zini 50½)	[redacted]
8. Orio (C. Castaldi 54)	- 3 1 1
9. Big Flower (C. Bertolini 51½)	rientra

Favoriti: Orio, Limmat

Quinta corsa — ore 15,30
[redacted]ARCO - Corsa Tris
[redacted] - m [redacted] grande)

1. Muffin (C. Ghirardi 59½)	1 0 0 1
[redacted] Dolphin (M. Zini 56½)	3 1 1 [redacted]
3. Alberto Giacometti (C. Bertolini 56)	0 0 2 3
[redacted] Fridland (G. Frontini 54½)	2 2 2 1
[redacted] Swift Mount (C. Castaldi 51½)	3 2 4 0
6. Oggebbio (G. Pinto 50)	2 2 2 4
7. Bisturi (A. Longobardi 49½)	3 4 0 4
8. Meina (N. Mulas 48½)	- 3 1 2
9. Longano (O. Pastore 49)	4 3 2 2
10. Jean Carlos (A. Loi 50)	- 0 0 0
11. Arcobaleno (F. Fiorillo 52)	2 0 0 0

Favoriti: Dolphin, Muffin, [redacted]

Sesta corsa — ore 15,55
[redacted]ENNO PORDOI - Corsa Tris
L. 4.000.000 - [redacted] 1400 (pista grande)

1. Salmeggia (F. Fiorillo 64½)	4 3 2 0
2. Jimmy's Folly (A. Longobardi 62)	4 3 4 1
3. Bizza (C. Panici 51)	0 4 4 4
[redacted] Poodlefaker (G. Frontini 60½)	4 0 0 4
5. Cream Again (S. Dettori 58)	1 0 2 0
6. Giorgia D'Amboise (M. Zini 53)	3 3 0 1
7. Van Doesburg (C. Bertolini 51½)	2 0 0 4
8. Molcan (N. Mulas 51)	0 0 0 3
9. Il Corvo (C. Castaldi 50)	0 0 0 0
10. Count Basie (O. Pastore 49)	4 0 0 0

Favoriti: Jimmy's Folly, Salmeggia, Giorgia d'Amboise

Settima corsa — ore 16,20
PREMIO [redacted]
L. 9.000.000 - Corsa Tris
m 1200 (pista grande)

1. Dafni (O. Pastore 56½)	3 4 3 1
[redacted] Oscar del Roero (G. Frontini 58)	1 1 4 2
3. Francesco di Masi (F. Fiorillo 53½)	2 4 3 2
4. Obrika (C. Castaldi 59½)	3 1 4 0
5. Mon Premier (C. Bertolini 58)	1 0 1 1
6. Waterbuck (S. Dettori 56½)	2 1 3 2
7. Sari Habit (M. Zini 53½)	0 0 2 0

Favoriti: Mon Premier, Obrika, Sari Habit

[redacted] PUBBLICITARIA

SORDITA': UN PROBLEMA [redacted] MOLTI

Apparecchi [redacted] contatto: la scoperta del secolo

Recentemente apparsi [redacted] mercato, [redacted] in grado [redacted] risolvere moltissimi problemi uditivi. [redacted] «LENTI [redacted] CONTATTO» per l'udito

Fra tanti tipi [redacted] apparecchi acustici disponibili, oggi si stanno sempre più affermando i cosiddetti «apparecchi a contatto»: [redacted] che [redacted] si tratta? Proprio come le lenti a contatto, accostate all'occhio, [redacted] a fuoco le immagini, allo stesso modo, gli «apparecchi a contatto», accostati delicatamente all'organo uditivo, amplificano le voci [redacted] i [redacted] rendendoli più chiari [redacted] distinti. Sono minuscoli congegni messi a punto dalla bioingegneria elettronica che sfruttano la naturale funzione del padiglione auricolare [redacted] convogliare [redacted] raccogliere i suoni nel condotto uditivo, suoni che poi vengono amplificati [redacted] potenziati per [redacted] resi più facilmente intelleggibili. Il grado di affidabilità [redacted] questi congegni, a detta proprio degli utilizzatori, è davvero grande. Un altro aspetto molto interessante [redacted] nelle loro dimensioni, talmente piccole, e nella loro sede, così nascosta, per [redacted] sono praticamente invisibili. Quindi niente più fili, tubetti, ricevitori esterni da dover [redacted]dere. [redacted] linea di massima il loro costo non è superiore a quello [redacted] un buon apparecchio acustico tradizionale [redacted] oltretutto, è abbastanza facile [redacted] una buona valutazione del vecchio apparecchio.

Dimostrazione straordinaria [redacted] TORINO presso
MAICO - Via Magenta 20 - Tel. 541.767
MAICO - C. Vittorio Emanuele 73 - Tel. 541.767

C&G

Comfai compera

COMFAI = COMPRAVENDE MEGLIO LA VOSTRA CASA

Comfai vende

COMFAI ASSUME MANDATI DI VENDITA

COMFAI
IL SERVIZIO CASA

FILIALE DI TORINO
VIA GUARINI, 4 ANG. P.ZZA LAGRANGE - 10123 TORINO - TEL. (011) 548123 (5 LINEE)

... - MILANO - ... - ROMA

Tornei
Partite
Curiosità
GLI [redacted] SCACCHI

a cura di [redacted] [redacted]zutò

1 Tutti sparano sulla Federazione scacchistica italiana

2 La caserma «apre» al gioco

3 Cronache [redacted] tornei cittadini

4 Quattro chiacchiere sulle partite dei lettori

1 *Coro di mugugni contro [redacted] Federazione italiana*

Nel corso dell'ultimo congresso [redacted] Fide, svoltosi contemporaneamente [redacted] Olimpiadi, la Federazione scacchistica [redacted] [redacted] ricevuto, prima nella storia, il Diploma d'Oro per l'attività a favore del gioco. Il suo presidente, [redacted] Palladino, [redacted] stato nominato rappresentante Fide all'Unesco.

Si tratta di riconoscimenti importanti ai quali, però, fa riscontro un'ondata di critiche, anzi quasi [redacted] marea, [redacted] giunge da numerosi ambienti nazionali sull'operato, considerato [redacted] o, peggio ancora, deleterio della Federazione.

Alla base [redacted] critiche più aspre c'è [redacted] ben nota vicenda dell'esclusione dei più quotati giocatori italiani dalla squadra olimpica per far posto ai giovani sotto i trent'anni. Del fatto si sono occupati anche i giudici in seguito [redacted] denuncia presentata dal [redacted] volte campione [redacted] Stefano Tatai. Ma altre, e [redacted] più profonde, sono le ragioni che muovono molti scacchisti [redacted] esprimere il loro dissenso su quanto la Federazione, dopo il [redacted]mento dei suoi vertici, ha fin qui fatto. Vediamone alcune.

C'è innanzitutto la [redacted] di una politica per promuovere l'insegnamento e il perfezionamento scacchistico, attraverso [redacted] creazione [redacted] appositi centri. [redacted] fa sì che tocca ai circoli, a gruppi di volenterosi [redacted] vita a questi corsi che, [redacted] il caso dei [redacted] [redacted] scuole medie, coinvolgono centinaia di ragazzi. [redacted] [redacted] parte [redacted] vertice, [redacted] più difficile l'azione [redacted] propaganda e gli spazi creati [redacted] grandi manifestazioni, [redacted] il [redacted] master [redacted] Torino a giugno, finiscono per [redacted] essere sfruttati adeguatamente.

C'è poi il problema di [redacted] organo di [redacted] ne [redacted] Federazione che stabilisca un legame tra la [redacted] e gli iscritti. In un comunicato stampa di settembre [redacted] parlava di una sua prossima uscita, [redacted] [redacted] si è [redacted] visto [redacted]. [redacted] utile che almeno, [redacted] frattempo, [redacted] Federazione [redacted] alla stampa specializzata i comunicati per far co[redacted] agli appassionati le notizie ufficiali.

Molti infine lamentano che [redacted] sede non sia a Roma, dove, secondo loro, gli scacchisti delle [redacted] [redacted] dell'Italia centrale e meridionale potrebbero far [redacted] di più la loro [redacted]. Tutte queste considerazioni — ci [redacted] augura — dovrebbero spingere i responsabili [redacted] Federazione a [redacted] maggior impulso all'attività promozionale e a prestare maggior attenzione alle [redacted] che emergono [redacted] [redacted].

● *In concomitanza con la Fiera Fredda di Borgo S. Dalmazzo, il circolo «Borgo Scacchi» organizza domenica 12 dicembre [redacted] torneo semilampo individuale. [redacted] [redacted] si disputerà presso il Bocciodromo Comunale; 7 turni di gioco [redacted] 20 minuti per giocatore. Inizio [redacted] ore 9,30. Per ulteriori informazioni tel. al 769.463 (Cn).*

2 *Gli alpini [redacted] confronto al torneo della Taurinense*

Dopo la partecipazione di una sua squadra [redacted] campionato provinciale, il gruppo artiglieria da montagna «Pinerolo» di [redacted] si fa promotore in prima persona di [redacted] torneo scacchistico e ne trae l'occasione per coinvolgere tutti gli appassionati della zona aprendo loro [redacted] porte della [redacted] «Cascino». Un avvenimento sportivo, [redacted] primo luogo, ma che ci si auspica stabilisca un rapporto nuovo, fatto di dialogo e scambio di esperienze, tra il mondo delle caserme e quello civile.

La gara [redacted] organizzata dalla Brigata alpina Taurinense e dall'assessorato [redacted] [redacted] cultura [redacted] Città [redacted] Susa. Il programma prevede 9 turni di gioco (tempo di riflessione 30' per giocatore) [redacted] in [redacted] weekend. [redacted] partirà sabato 11 dicembre con il sorteggio [redacted] con la disputa, a partire dalle [redacted] 14,30, dei primi [redacted] turni.

Domenica 12, alla stessa ora, quarto, quinto [redacted] sesto turno. La gara riprenderà poi [redacted] 18 per concludersi domenica 19 [redacted] le premiazioni. La manifestazione, denominata Secondo torneo open «Gen. A. Cascino», [redacted] [redacted] via una folta rappresentativa di militari guidata [redacted] capitano Serluca.

L'iscrizione [redacted] gratuita e dovrà pervenire entro l'8 dicembre. Per favorire i partecipanti [redacted] raggiungere la sede [redacted] gioco è previsto un servizio pullman organizzato [redacted] autorità militari. Per informazioni tel. 0122 2033.

[redacted] *Cenisia è la capofila al Torneo dei quartieri*

Sono parecchi i tornei in [redacted] o appena terminati. Può risultare pertanto interessante fare una rapida carrellata sulle gare più interessanti. Partiamo dal *Torneo dei quartieri* [redacted] partecipano [redacted] squadre, giunto al quarto turno.

Dopo [redacted] incontri di lunedì scorso [redacted] situazione [redacted] vertice ha ormai [redacted] una fisionomia preci[redacted] in [redacted] troviamo la formazione del Cenisia, formata [redacted] Di Donna, Gardoncini e Cozza che ha prevalso su Barriera di Milano 2.

Con un punto [redacted] [redacted] insegue [redacted] squadra Centro [redacted]. Troviamo poi Mirafiori 1 capeggiata da Grinza, Sassi, Centro 2, Santa Rita 1. Non [redacted] finora mancate le sorprese [redacted] la sconfitta di giocatori «nazionali» ad opera di inclassificati. A due turni [redacted] termine la lotta dovrebbe essere ristretta [redacted] formazioni indicate, con un certo margine [redacted] preferenza per la squadra del Cenisia.

Prosegue il campionato piemontese femminile; vi prendono parte 12 giocatrici. Dopo 3 turni guida [redacted] [redacted] a punteggio pieno Franca Piano, seguita [redacted] punti 2,5 [redacted] Laura Caramello e da Giuliana Fittante, terza nazionale che gode i favori del pronostico.

Infine diamo i risultati [redacted] campionato piemontese semilampo disputatosi [redacted] scorso. [redacted] via [redacted] sono presentati 36 concorrenti a rappresentare [redacted] le province. Il successo [redacted] andato [redacted] 1° [redacted]goria novarese Recanatini [redacted] punti 7,5 su 9. Seguono Ciuffoletti 7, Squalzer, Moncelli e [redacted] 6,5; [redacted] Donna, Ragni e Pozzi punti 6.

● Il [redacted] [redacted] Enrico Paoli, collaboratore [redacted] Esi (Edizioni [redacted] internazionali) comunica [redacted] appassionati che inten[redacted] sottoscrivere un abbonamento [redacted] una rivista per il 1983 che sono disponibili [redacted] seguenti pubblicazioni: Europe-Echecs (L. 40.000); British [redacted] Magazine (L. 35.000); Deutsche Schachblätter (L. 18.000); Deutsche Schachztg (L. 38.000); Fernschach - Organo [redacted] dei giocatori per [redacted] (L. 27.000); Schach Archiv - Foglietti mensili di teoria delle aperture, classificati secondo [redacted] Codi[redacted] dell'Informatore (L. 26.000); Raccoglitore per i [redacted] [redacted] automatico (L. 4800); Schach-Echo, quindicinale di grande formato (L. 40.000); Magyar Sakkelet (L. 10.000); Ceskoslovenski Sach (L. 8000) (per questo gli abbonamenti vanno fatti en[redacted] dicembre); Due Alfieri (aumento [redacted] fascicoli da 6 [redacted] 9) (L. 14.000; estero L. 17.000); M.C.T. (Mo[redacted] [redacted] Theory) [redacted] [redacted] [redacted] pubblicazione.

Le richieste vanno inoltrate [redacted] Enrico Paoli, [redacted] Pieve 25, 42100 Reggio Emilia.

Scrivete a:
Stampa Sera, rubrica [redacted] scacchi [redacted] - [redacted] Marenco [redacted] - Torino

La partita

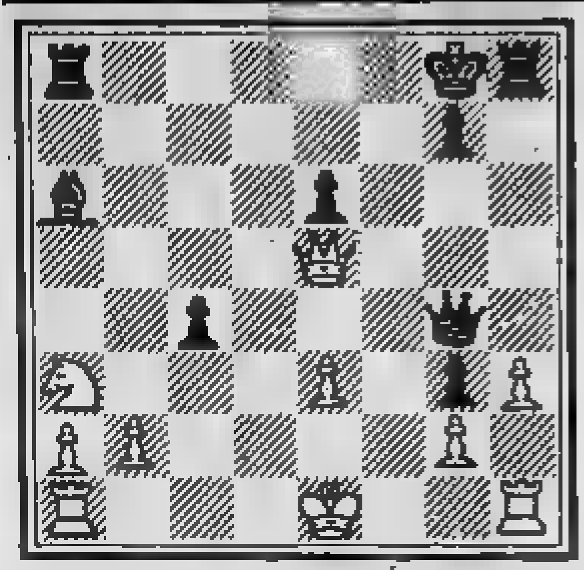

La posizione riportata nel diagramma si riferisce alla partita Sveshkinov-Czeshkosky, disputata durante il [redacted] Campionato sovietico. La mossa tocca al Nero che ha in serbo una sorpresa per [redacted]. Voi cosa [redacted] giocato?

[redacted] Nero [redacted] proseguito [redacted] [redacted] ...,c3!! Si minaccia De2 matto e dopo 23. hxg4 segue [redacted]. Txh1 matto. La partita è continuata [redacted]: 23. Cb5,cxb2 24. Dxb2,Dg5 25. a4,Axb5 [redacted] Bianco abbandona.

[redacted] *Ed ecco per i lettori qualche cronaca di partita*

Molti [redacted] vorrebbero [redacted] pubblicate più spesso, accanto [redacted] partite [redacted] «grandi maestri», quelle disputate [redacted] tornei locali. [redacted] in contrario. [redacted] inviarne [redacted] copia scritta in modo chia[redacted] con [redacted] breve commento, indirizzandola alla rubrica «Gli scacchi». Pubblicheremo le partite più significative. Per iniziare ecco due interessanti scontri verificatisi durante il [redacted] Memorial Stejn [redacted] Orbassano.

Chinaglia (Fiat) - [redacted] (Csam) serie A - Difesa siciliana: 1. e4, [redacted] 2. Cf3, [redacted] 3. d4, cxd4 4. Cxd4, Cf6 5. Cc3, [redacted] 6. Ae2, Ae7 7. 0-0, 0-0 8. Ae3, a6 9. f4, e5 10. fxe5, [redacted] 11. Cf5, Axf5 12. Txf5, Cc6 13. De1, Dc7 [redacted]. Dg3, Te8 15. Ah6, g6 16. Taf1, Db6+ 17. Rh1, Cd4 18. Ac4, Cxf5 19. exf5, [redacted] [redacted]. fxg6, hxg6 21. Dxg6+, Rh8 22. Axf7, il Nero abbandona.

Villasco (S. Giltio) - [redacted] (Albese) [redacted] [redacted] - Partita di Donna: 1. d4, d5 2. c4, e6 3. Cc3, Cf6 4. Ag5, Cbd7 5. e3, c6 6. Cf3, Ae7 7. Dc2, h6 8. Ah4, dxc4 9. Axc4, [redacted] 10. Ab3, Ab7 11. 0-0, [redacted] 12. Tad1, 0-0 13. Tfe1, Te8 14. e4, Db6 15. De2, [redacted]6 16. e5, Ch7 17. Axe7, Txe7 18. Ce4, [redacted] 19. d5, exd5 20. Axd5, Cxe5 21. Cxe5, Txe5 [redacted]. Axf7, [redacted] [redacted]. Dg4, Cf6 24. Cxf6, Txe1+ [redacted]. Txe1, Dxf6 26. Dd7, Tf8 27. Te8, Txe8 28. Dxe8+, il Nero abbandona.

Tutto sugli animali

a cura di Marisa Di Bartolo

«Abitando in collina, in [redacted] [redacted] piuttosto [redacted]lata, dopo ripetute [redacted] di [redacted] abbiamo finalmente deciso di adottare un cane da guardia. [redacted] [redacted] [redacted] [redacted] [redacted] e [redacted] vorremmo fare [redacted]. Insomma, qual [redacted] il miglior cane da guardia e da difesa da prendere [redacted] conside[redacted] in [redacted] [redacted] (ritengo abbastanza comune) come il mio?».

Agrippino e Marta, S. Vito

Si tratta di una domanda frequente, alla quale è difficile rispondere. Innanzitutto bisogna riconoscere [redacted] molti «incroci» sono abilissimi guardiani, pur essendo magari [redacted] mole ridotta dato che in questo tipo di lavoro è più importante che il [redacted] sia intelligente, intraprendente [redacted] aggressivo piuttosto che voluminoso.

[redacted] poi si desiderano prestazioni specifiche, iscrizione al Libro Genealogico [redacted] il bell'aspetto tipico del «cane di [redacted] bisogna ricordare però che [redacted] non fa il monaco: è d'obbligo per [redacted] scelta giudiziosa informarsi con [redacted] [redacted] ascendenti e [redacted]rali del cucciolo, informazioni che dovranno riguardare sia il carattere sia le prestazioni: questi [redacted] emergono talvolta solo con l'intervento di un esperto addestratore. Quanto alla preferenza verso una determinata razza, [redacted] spesso legata a simpatie personali: è opportuno ricordare che i cani di grossa taglia richiedono spazio adeguato e che quelli col pelo lungo [redacted] sporcano molto e richiedono [redacted] continue.

Diciamo ancora che fare [redacted] guardia [redacted] un istinto che qualsiasi [redacted] — purché non troppo impoverito delle sue naturali attitudini da una vita d'appartamento — dovrebbe possedere naturalmente. Cani intelligentissimi languiscono nei canili [redacted] varie leghe protettive pronti [redacted] guadagnarsi l'affetto di un padrone con prestazioni d'alto livello.

Quanto alle «scuole» che permettono ai cani [redacted] sviluppare [redacted] [redacted] guardia, della difesa personale e dell'aggressività [redacted] confronti di estranei valutati pericolosi, sono certo da preferire [redacted] [redacted] tentativi [redacted] un padrone che tenti [redacted] solo di «educare» il [redacted] cane. Le scuole migliori [redacted] però quelle [redacted] per tutto il corso permettono al proprietario di avere un rapporto intimo col suo cane: in particolare ve ne sono [redacted] invece di «insegnare» direttamente al [redacted] insegnano [redacted] padrone le tecniche dell'addestramento, evitando così all'animale il trauma del distacco — sia pure temporaneo — dal padrone [redacted] un allenamento meccanico, non basato [redacted] una comunicazione affettiva. Perché è fondamentale, [redacted] là dove particolari situazioni comportino la richiesta di specifiche prestazioni, ricordare che il cane è pur [redacted] un'entità affettiva che [redacted] tale va rispettata, [redacted] esasperarne troppo la sensibilità [redacted] con allenamenti pesanti che possono anche avere risvolti pericolosi. Perché il cane da guardia deve rimanere pur [redacted] [redacted] [redacted] [redacted] non va trasfor[redacted] in un'arma (impropria).

«Ho un solo bambino di quattro anni cui vorrei procurare la compagnia di un cane. Ma ho qual[redacted] dubbio sull'utilità di [redacted] rapporto [redacted] [redacted] [redacted]po anche se io stessa [redacted] piccola ho avuto diversi amici cani. Si [redacted] [redacted] bastardini qualsiasi: [redacted] marito invece [redacted] [redacted] animale di razza, per così dire di rappresentanza. E' per lui quasi in gioco il prestigio della famiglia».

Giovanna, [redacted]

Per quanto sembri curioso, l'uomo esprime nella scelta del [redacted] il proprio temperamento, il gusto estetico, la necessità di proiettare «in corpore vili» [redacted] e ambizioni, [redacted] persino valenze sessuali in modo abbastanza trasparente. Al punto che [redacted] [redacted] di penetrante intuito [redacted] esperienza affermano che il cane finisce per [redacted] una [redacted] [redacted] grafico in versione animale [redacted] proprietario. Mi pare inutile commentare il diverso atteggiamento suo [redacted] [redacted] suo marito a proposito della scelta di un cane per il bambino: [redacted] [redacted] evidente che [redacted] baderebbe di più ai «contenuti» [redacted] cane, in [redacted] di espressività, intelligenza e affettuosità, che non all'aspetto esteriore, pedigree [redacted] [redacted] cui forse addirittura [redacted]. Non [redacted] detto però che le due cose non possano conciliarsi: ci [redacted] cani bellissimi ed intelligenti, nei quali l'alto lignaggio [redacted] va assolutamente a scapito [redacted] vivacità [redacted] dell'attitudine [redacted] essere un [redacted] «da bambini».

Vorrei a questo punto citare i labrador, di carattere dolce e affettuoso, vere e proprie balle a quattro zampe. E' pure opportuno orientarsi [redacted] una [redacted] in ogni [redacted]so, il cui atteggiamento [redacted] peggiora [redacted] l'età [redacted] avviene nei maschi di talune razze (nel maschio [redacted] del capobranco può talora riaffiorare con gelosie, aggressività improvvisa ecc.). Per il bambino il fratello-cane dovrebbe inoltre rappresentare un importante momento educativo [redacted] formativo [redacted] [redacted] del quale, correttamente orientato [redacted] genitori, saprà interpretare l'animale [redacted] [redacted] [redacted] vivente [redacted] non [redacted] [redacted] giocattolo, acquisendo [redacted] quell'atteggiamento di rispetto per gli animali [redacted] la natura che sembra si stia ricostituendo nell'essere [redacted]

Per concludere, la psicologia afferma che un cane soffice e lanoso dovrebbe essere più gradito al piccolo; [redacted] buon senso suggerirà [redacted] [redacted] evitare cani mastodontici, che potrebbero rivelarsi compagni di gioco un po' troppo «pesanti».

NUOVA LANCIA DELTA GT 1600. LA POTENZA IN ABITO LANCIA.

Quella che vedete sfrecciare in questo momento è la Nuova Delta GT. Una Delta che unisce alle qualità di sempre un temperamento ancora più esuberante e soluzioni tecnologiche d'avanguardia. Anzitutto un nuovo motore 1600 con doppio albero a cammes in testa, 105 CV di potenza e una velocità di circa 180 km/h. Poi l'accensione elettronica Digiplex, la più completa e sofisticata accensione elettronica esistente. Lo spinterogeno tradizionale e i relativi sistemi meccanici di controllo dell'anticipo, soggetti ad usura, hanno lasciato il posto ad un elaboratore elettronico che ha in memoria oltre 500 zone di funzionamento. Ciascuna predisposta per ottimizzare prestazioni e consumi. Le sospensioni indipendenti sulle quattro ruote, di avanzata concezione tecnologica, con barre antirollio e portanti e molle disassate rispetto agli ammortizzatori a doppio effetto per una tenuta di strada e un confort di marcia ineguagliabili. I freni a disco sulle quattro ruote per assicurare una frenata pronta, sempre equilibrata. La Delta GT 1600 è Gran Turismo anche nella cura del particolare e nella raffinatezza dei suoi interni. I sedili di nuovo disegno, più avvolgenti e anatomici, sono rivestiti in prestigiosi tessuti di lana, creati in esclusiva per Lancia da Ermenegildo Zegna. Ma Nuova Delta vuol dire solo GT 1600. Vuol dire una gamma completa, con il nuovo modello 1500 automatico e una nuova, sorprendente, Delta 1300. Più potente, con i suoi 78 CV, la nuova 1300 con cambio di serie a 5 marce sottolinea il piacere di possedere una Delta ancora più attuale e ricca nelle dotazioni e negli interni. E insieme aggiunge un altro piacere: quello di consumi contenuti, inferiori a parità di prestazioni a quelli dei diretti concorrenti. In comune le Nuove Delta hanno la tecnologia Lancia che vuol dire la trazione anteriore più equilibrata, le sospensioni indipendenti sulle 4 ruote, impianti frenanti potenti ed efficaci per una guida sempre prevedibile e sicura.

NUOVA DELTA GT 1600 - 5 marce;
105 CV, circa 180 km/h, km da fermo in 32 sec., 0-100 km/h in 10,2
NUOVA DELTA 1300 - 5 marce;
78 CV, 160 km/h, km da fermo in 35,3 sec., 0-100 km/h in 14,3 sec.
NUOVA DELTA 1500 Automatica;
85 CV, km/h, km da fermo in 35,5 sec., 0-100 km/h in 14,3 sec.

NUOVE LANCIA DELTA 1300, 1500 Aut., GT 1600. LA DIFFERENZA DI VIAGGIARE IN LANCIA.

LAGO MAGGIORE com'era

raccontato da Piero Chiara

[illegible] NOSTRO [illegible] SPECIALE

VARESE — Ci [illegible] due Piero Chiara. Il primo è stato qualcosa di molto simile a uno scioperato: grandi partite a biliardo a notti al casinò, donne e bar, a negli intervalli qualche mestiere, tanto per sopravvivere. Lavapiatti a insegnante, cancelliere di tribunale e garzone. E' vissuto a Luino, dov'è nato, poi su e giù per il lago, poi [illegible] in Francia a in Svizzera. E' durato quarantanove anni.

Dalle sue ceneri è spuntata la fenice del nuovo Pietro Chiara, che ora è ventenne. Fa il romanziere, e l'uno dopo l'altro ne [illegible] già pubblicati quindici, [illegible] libri. A non contare scritti vari, articoli, prefazioni, racconti, e di recente anche biografie.

Dopo tanto vagabondare si è sistemato a Varese: una palazzina con alloggio al quarto piano e un soffice studio [illegible] quinto. Da quassù, dove si rinchiude [illegible] mattina a scrivere, le vetrate gli spalancano davanti agli occhi la valletta [illegible] margini di Varese, il cuscino [illegible] Sacro Monte imbottito [illegible] pini, e lontano, nelle giornate limpide, la maestà abbagliante della cerchia [illegible] Rosa.

Sommando i due Chiara, ecco un signore che [illegible] dimostra i suoi sessantanove anni, e dei quale [illegible] s'indovinerebbe una vita così avventurosa. Ma dietro l'aspetto di funzionario in pensione, quale sarebbe davvero [illegible] proseguito con diligenza la carriera nell'amministrazione giudiziaria, c'è [illegible] uomo in perpetuo movimento, un brillante conversatore che snocciola [illegible] a pennella personaggi [illegible] se scrivesse, mentre con la coda dell'occhio controlla l'effetto sull'ascoltatore.

Gli piacciono Virgilio, Boccaccio, Balzac, Dostoevskij; Simone Signoret e il liberalesimo; andare in barca e oziare [illegible] caffè Zamberletti. Non gli piacciono Moravia, Laura Antonelli, Diogene, il marxismo a i popoli di eroi, [illegible] e navigatori; le donne dei sogni a i rimpianti; giocare senza metter soldi in palio e frequentare i salotti. Torna volentieri a Luino, anche solo per [illegible] breve gita in macchina, a prendere un'ora di aria buona; e [illegible] volta al mese consacra qualche [illegible] al biliardo, «una [illegible] partita, [illegible] lo stesso [illegible] rio di quarant'anni fa».

Le anime sospettose, di fronte a una così candida semplicità di vita, sostengono che sia [illegible] snobismo alla rovescia, vetrina di un [illegible] sotto sotto vanitoso e di un astuto amministratore della propria immagine, oltre che [illegible] proprio lavoro. [illegible] a lui non deve in fondo importare molto; a [illegible] avanti alcuni punti fermi: non criticare, non [illegible], [illegible] insegnare. E' un liberale, [illegible] s'era detto?

LA BELLE EPOQUE DEI BATTELLI A RUOTA

«Il lago è stato il primo grande spettacolo che ho avuto davanti agli occhi: a Luino, infatti, [illegible] nato in [illegible] a pochi passi dalla riva, nel piccolo porto austriaco ancora esistente, che [illegible] costruito [illegible] primi dell'800, [illegible] Lombardo-Veneto, quando Luino prese una certa consistenza come mercato.

«E ho anche cominciato subito ad attraversarlo, il lago, per andare [illegible] mia ma[illegible] a suo paese, Comnago, sulla collina sopra Lesa. Ma [illegible] all'età di 12 o 13 anni, quando ho iniziato ad andare [illegible] collegi di preti prima a Intra poi [illegible] Arona, che sono diventato un grande navigatore del Lago Maggiore.

«Lì ho fatto i grandi incontri della mia infanzia, ho visto il generale Cadorna, il reduce di Caporetto e del Carso, che passava i suoi ultimi anni tristi: si era ritirato a Pallanza, dove è morto a dove c'è il [illegible] mausoleo. Intorno a generale c'era quasi un'atmosfera a sospensione a giudizio, perché ritenuto il responsabile della rotta a Caporetto; ma c'era anche reverenza perché discendeva [illegible] quel [illegible] Cadorna [illegible] 1870, a la sua era una famiglia conosciutissima sul lago, di antica nobiltà.

Il binocolo di Cadorna

«In battello viaggiava di solito sul ponte a comando insieme a capitano, un certo capitano Caccia, un novare[illegible] sembrava un capitano di transatlantico, ma era un uomo che non sapeva nulla di navigazione, [illegible] soltanto i galloni e faceva tutto il timoniere e i marinai. Cadorna viaggiava di fianco al capitano del battello [illegible] [illegible] binocolo che aveva al collo. Guardava i monti e [illegible] forse le tracce di quelle fortificazioni che lui [illegible] [illegible] costruire nei primi anni a guerra, temendo un'invasione tedesca attraverso la Svizzera.

«E i passeggeri di coperta guardavano in alto sul ponte verso il generale con una certa diffidenza, seguendo la direzione [illegible] suo binocolo e scrutando i monti anche loro: i monti verso il Nord sempre coperti a neve, la catena del Basodino, i monti della fascia alpina che salgono [illegible] il Gottardo.

«I battelli erano quei grossi [illegible] a cui si vedono ancora alcuni esemplari, rimessi in ordine e ancorati per sempre, mi pare che [illegible] [illegible] sia uno verso Baveno, e ridotti a ristorante. Battelli diventati ormai come delle mummie, imbalsamati quasi.

«Grandi battelli a ruota, [illegible] il quadrato in [illegible] alle macchine, circondato da una balaustra alla quale si affacciavano i viaggiatori per contemplare il moto delle biel[illegible] e dei volani che spingevano gli stantuffi e che poi facevano girare le ruote. Io a ho in mente [illegible] mostri della mia infanzia, queste macchine poderose che sembravano il massimo [illegible] forza possibile, i bracci di venti centimetri a diametro lucidi di acciaio, le ruote, l'ottone, il bronzo, e le fauci del forno [illegible] cal[illegible] dove bruciava il carbone, i fumaioli alti e il grande movimento di acque delle ruote, quando si faceva marcia indietro per staccarsi dai pontili, i mulinelli verdi che si formavano intorno.

«Su questi battelli viaggia[illegible] gli stranieri che venivano a [illegible] le meraviglie del Lago Maggiore. I ristoranti a bordo funzionavano benissimo e la prima classe [illegible] riservata ai turisti inglesi, tedeschi, svizzeri, a io guardavo dai cristalli delle porte i camerieri [illegible] frac che servivano [illegible] quegli stranieri, la cristalleria brillante, l'argenteria, a mi pareva un mondo favoloso, [illegible] pareva che il [illegible] fosse un Leviatano, un Majestic, [illegible] grande nave di sogno.

«Poi [illegible] scomparsi perché erano antieconomici. Sono stati superati dai motori a nafta [illegible] a venuta in uso, [illegible] quando [illegible] ragazzo io, [illegible] flotta di motonavi, bruttissimi [illegible] rumorosi, puzzolenti, dove non c'era più un capitano solenne, c'era [illegible] specie di capo-ciurma e un paio di marinai che sbrigavano tutto senza formalità, [illegible] prestigio.

«Allora il turismo era un turismo di buona borghesia e qualche volta anche di signori. Il grande afflusso [illegible] dato dalla buona borghesia tedesca, inglese, francese a svizzera. A Stresa, a [illegible] c'è [illegible] una stagione straordinaria dei grandi alberghi. Il Regina Palace, il Grand Hôtel des Iles Borromées, il Majestic di Pallanza, oltre a una quantità a alberghi [illegible] vicino a questi mastodonti.

(disegno di Franco Brunal)

L'Orient Express

«Questo turismo [illegible] finito, Pallanza a Stresa sono decadute. Stresa oggi è [illegible] brutto paese, davanti al quale scorre a strada [illegible] Sempione: tutti i Tir che scendono dal Sempione passano sul lungolago di Stresa, gli alberghi sobbalzano, tremano, chi va più in quegli alberghi? E c'è stata un'invasione di ville, villini, case a schiera che hanno deturpato quasi tutte a sponde. Ormai a riva fino a media altezza è un cimitero di casette, misere e meschine come la mentalità di chi le ha fatte.

«Gli anni di maggior splendore [illegible] stati gli anni prima della guerra '15-'18, la *belle époque*, quando sono sorti i grandi alberghi, quando la ferrovia del Sempione convogliava gli stranieri a l'Orient Express passava [illegible] Pallanza, da Stresa a [illegible] Fondo Toce, toccando proprio il cuore del lago. Chi metteva la testa a finestrino quando il treno si avvicinava a Baveno si tro[illegible] davanti lo spettacolo [illegible] isole che galleggiano sul lago a mattino e sentiva a essere arrivato finalmente in un paradiso terrestre.

«C'era tutta [illegible] vita sul lago, e i signori che abitavano a ville le davano un certo tono: Leoncavallo per esempio [illegible] a Brissago, Giordano [illegible] la villa a Baveno, e a seguito Toscanini ha abitato a lungo nell'isolotto di San Giovanni davanti a Pallanza. Il principe Troubetzkoy, il famoso scultore della fine Ottocento, abitava a Pallanza; Ranzoni, il grande pittore, viveva a Intra, la [illegible] di Saint Léger alle isole a Brissago. C'erano il Grubicy, grande pittore [illegible] lago, il Laforet, pittore minore [illegible] grande illustratore [illegible] lago anche lui, e una quantità di altri personaggi della vita intellettuale e culturale.

«Il D'Azeglio ha vissuto a lungo nella sua villa a Cannero, e i Cairoli a Belgirate. Poi c'erano i principi Borromeo, che abitavano l'Isola Bella, proprietari di [illegible] buo[illegible] parte degli stabili non solo [illegible] isole ma anche di Stresa, e della montagna del Mottarone, e davano un grande tono al lago.

«C'era poi anche [illegible] villeggiatura piccolo borghese, specialmente di milanesi, novaresi e torinesi, che andavano a fare la villeggiatura nei paesi a lago, quindici giorni, un mese a aria buona. La gente [illegible] posto viveva un po' di questo turismo e un po' di altre attività. La pesca nutriva poche famiglie: c'era sì, specie alle isole, una flottiglia, [illegible] i barconi che pescavano gli agoni, i persici, a trote, [illegible] bella pesca, [illegible] non si poteva vivere solo a quella.

«Alle spalle [illegible] a campagne a quindi il lavoro agricolo. Oppure emigravano, o ancora avevano attività particolari: per esempio nel Vergante, a sponda che [illegible] da Arona a Stresa, erano tutti ombrellai: [illegible] fino a dieci-venti anni fa quasi tutti gli ombrellai d'Italia erano originari di questi paesi. Nell'alto lago invece emigravano co[illegible] muratori, stuccatori a moltissimo come camerieri: s'era formato un ceto a camerieri dei grandi alberghi, una scuola naturale, e nella stagione invernale andavano a lavorare in Svizzera, in Inghilterra. [illegible] è pieno di gente che ha lavorato in tutti i grandi alberghi d'Europa. E magari facevano un po' di soldi, tornavano e aprivano il ristorantino, l'alberghetto nel loro paese.

«Poi [illegible] nate le industrie: [illegible] zona a Intra, a Trobaso, torciture, filature, tessiture, a Luino lo stesso, sin dalla fine Ottocento. Erano impiantate degli [illegible] perché c'era manodopera più a buon mercato. A Laveno sono fiorite le industrie [illegible] ceramica, fra le maggiori d'Italia, a le industrie dei cappelli a Ghiffa, dove lavoravano migliaia di persone.

Arriva l'industria

«Ancora più tardi ci [illegible] stati gli impianti della Rhodiatoce, della Snia Viscosa: [illegible] l'epoca industriale che cercava spazio e lo prendeva dove lo trovava, senza riguardi. Ma a sa, nell'immedi[illegible] davano migliaia a posti di lavoro, chi a azzardava a [illegible] no? Anzi era una provvidenza, e i problemi [illegible] venuti dopo, e non solo di inquinamento.

«La vita nei paesi era [illegible] uguale: quei due o tre caffè in piazza dell'imbarcadero a d'estate i bagni, il nuoto, quel po' a barca. L'industria [illegible] va creato tutto [illegible] strato di famiglie operaie, i cui figli hanno potuto studiare, e qualcosa è migliorato; oggi c'è prosperità, almeno finché dura. Dopo a guerra la gente s'è [illegible] subito al lavoro, hanno badato a guadagnare, a costruirsi le case. Qui c'è molta laboriosità, molta intraprendenza, la cosiddetta economia sommersa da noi c'è [illegible] stata.

«Così come l'aspirazione a evadere, che produceva for[illegible] emigrazione, la quale però creava anche dolore e bisogno di rientrare al proprio paese. Infatti tornano a far le case, a morire. E continua sempre questa oscillazione fra desiderio a andar via e desiderio di ritornare: a a accorge che il mondo in fondo è tutto uguale. Meglio allora il proprio ceppo, dove ognuno è riconoscibile, ognuno ha il suo posto. A casa, a casa».

Alessandro [illegible] Giorgio

A tu per tu con padre Giuseppe Pittau, il «vicecommissario» della Compagnia dei gesuiti

Perché Wojtyla chiede obbedienza

- Cinquantaquattro anni, [illegible] lauree, sei lingue parlate correntemente: [illegible] l'identikit dell'uomo su cui pesano oggi in pratica [illegible] più grandi responsabilità della congregazione fondata da Sant'Ignazio di Lojola
- L'aria di un buon curato di provincia per un «manager» che ha fatto più volte [illegible] giro del mondo per visitare i 26 mila padri gesuiti
- Il gesuita-guerrigliero? «Non può esistere. Chi abbraccia la violenza si pone automaticamente fuori dalla compagnia»

ROMA — Più che del manager ha l'aria del buon curato di provincia, e [illegible] incontrario mentre percorre [illegible] testa bassa i cinquecento metri che separano i Sacri Palazzi dal suo quartier generale, al numero 5 [illegible] Borgo Santo Spirito, difficilmente viene il dubbio d'aver fatto un incontro importante. Non ha l'incedere [illegible] dell'arcivescovo Martini, [illegible] lo sguardo problematico di padre Sorge, né il fisico ascetico di Pedro Arrupe, eppure Giuseppe Pittau, sardo naturalmente, 54 anni, tre lauree (di cui una ad Harvard), una mezza dozzina [illegible] lingue parlate correntemente, quattro lustri trascorsi in Giappone prima come professore universitario poi come rettore infine come «provinciale» — cioè capo — dei gesuiti di quel lontano Paese, è tra i cervelli che più contano nel cattolicesimo mondiale d'oggi.

Da quando Giovanni Paolo II nell'ottobre dell'81 l'ha nominato — per dirla in parole povere — vicecommissario straordinario della Compagnia di Gesù (la definizione esatta è «coadiutore del delegato personale pontificio»), sulle [illegible] spalle pesano tali e tante responsabilità da far impallidire lo stesso Sant'Ignazio, [illegible] dei gesuiti fu il capostipite; anche perché il «delegato personale pontificio», padre Paolo Dezza, ha [illegible] da [illegible] superato [illegible] ottanta primavere, [illegible] per quanta salute la Divina Provvidenza gli abbia concesso, è sempre meglio non metterla troppo alla prova. Perciò [illegible] andarsene in giro per il mondo [illegible] «normalizzare» [illegible] ordine di cui [illegible] Papa non ha apprezzato certe recenti impennate teologiche [illegible] politiche [illegible] soprattutto lui, padre Pittau: minuto ed affabile qual è, sembra fatto apposta per riuscire nell'intento senza far rumore.

La valigia, [illegible] pratica, gli riesce raramente [illegible] disfarla. Quando nei giorni scorsi l'ho incontrato io era in partenza [illegible] per l'America Latina: una terra che scotta, anche per i gesuiti.

— Padre Pittau, proprio in America Latina è [illegible] negli anni passati la figura del gesuita-guerrigliero: crede che abbia diritto di cittadinanza [illegible] al vostro interno?

[illegible] assolutamente, [illegible] c'è possibilità di convivenza tra la violenza [illegible] la Compagnia di Gesù. Non si può essere gesuita e guerrigliero insieme.

— Però convivenza c'è [illegible]

[illegible] sono stati alcuni gesuiti, pochissimi per la verità, che hanno imboccato la strada della violenza. [illegible] nel momento [illegible] in cui l'hanno fatto si [illegible] posti [illegible] fuori della Compagnia.

— Un tempo i gesuiti erano considerati l'aristocrazia culturale dei preti. Oggi è ancora così?

Certo la Compagnia era rinomata per la preparazione seria, profonda, che impartiva ai suoi futuri apostoli. Poi, negli ultimi quindici anni, c'è stato anche [illegible] un periodo di antiintellettualismo, con la tendenza ad accorciare i tempi della formazione [illegible] vantaggio [illegible] quelli dell'azione; mi sembra però un fenomeno ormai rientrato.

— Pure i gesuiti volevano il «6 politico»?

Diciamo che alcuni hanno creduto che l'impegno sociale [illegible] potesse prescindere [illegible] un'approfondita preparazione intellettuale; ma si sono [illegible] in buona parte ricreduti.

— [illegible] vero che [illegible] volta per «specializzarsi» gesuiti occorreva studiare per oltre quindici anni?

Più o meno, sì.

— E adesso?

Dipende [illegible] diverse parti del mondo; non meno di dieci [illegible] comunque.

— [illegible] dice che il Papa mantenga con lei e padre Dezza contatti strettissimi: avete incontri quotidiani?

No; quand'è necessario il Santo Padre ci chiama o siamo [illegible] a chiedergli udienza.

— Che cos'è che Giovanni Paolo II vi raccomanda [illegible] maggiore insistenza?

Ci ha detto chiaramente che vuole un'unione più intima della Compagnia con lui, con i vescovi, con [illegible] Curia romana.

— Cioè?

In pratica vuole che i gesuiti, pur continuando nello slancio [illegible] cosiddetti apostolati di frontiera, [illegible] dimentichino il loro speciale voto [illegible] obbedienza al Pontefice.

— Insomma, [illegible] Papa è preoccupato degli sbandamenti politici di buona parte [illegible] della Compagnia.

Non di buona parte, di alcuni, veramente pochi. Il Santo Padre ritiene che i gesuiti debbano sempre ricordare di essere innanzitutto religiosi.

— [illegible] proposito [illegible] politica: qualche [illegible] fa il vostro Generale era impedito, padre Arrupe, in [illegible] famosa lettera invitò i vescovi a ricercare punti d'intesa tra cattolicesimo e marxismo...

No, padre Arrupe non ha mai scritto una tale lettera.

— Eppure quasi tutti gli organi di informazione riportarono la notizia con grande evidenza.

Padre Arrupe disse semplicemente che una corrente ideologica e filosofica forte come quella marxista non può [illegible] ignorata dalla Chiesa. Ma [illegible] c'è possibilità [illegible] d'essere marxisti [illegible] al tempo stesso cristiani.

— Riportarono anche, i giornali, questa frase di padre Arrupe: «Il cristiano non escluderà ogni violenza (che si presenta a volte necessaria nell'ambiguità dell'azione) [illegible] escluderà la fiducia nel processo violento».

In ogni [illegible] la Compagnia di Gesù, per i gesuiti, non accetta mai la violenza quale [illegible] di azione.

— Guardando alla storia [illegible] gesuiti vi si trova un particolare curioso che molti ignorano: oltre due secoli fa, in Paraguay, organizzarono una [illegible] prime società [illegible] collettiviste che la storia ricordi...

Non [illegible] certamente una società comunista come oggi la si intende, era però una società che aveva per fine il benessere comune più che la ricchezza individuale o familiare.

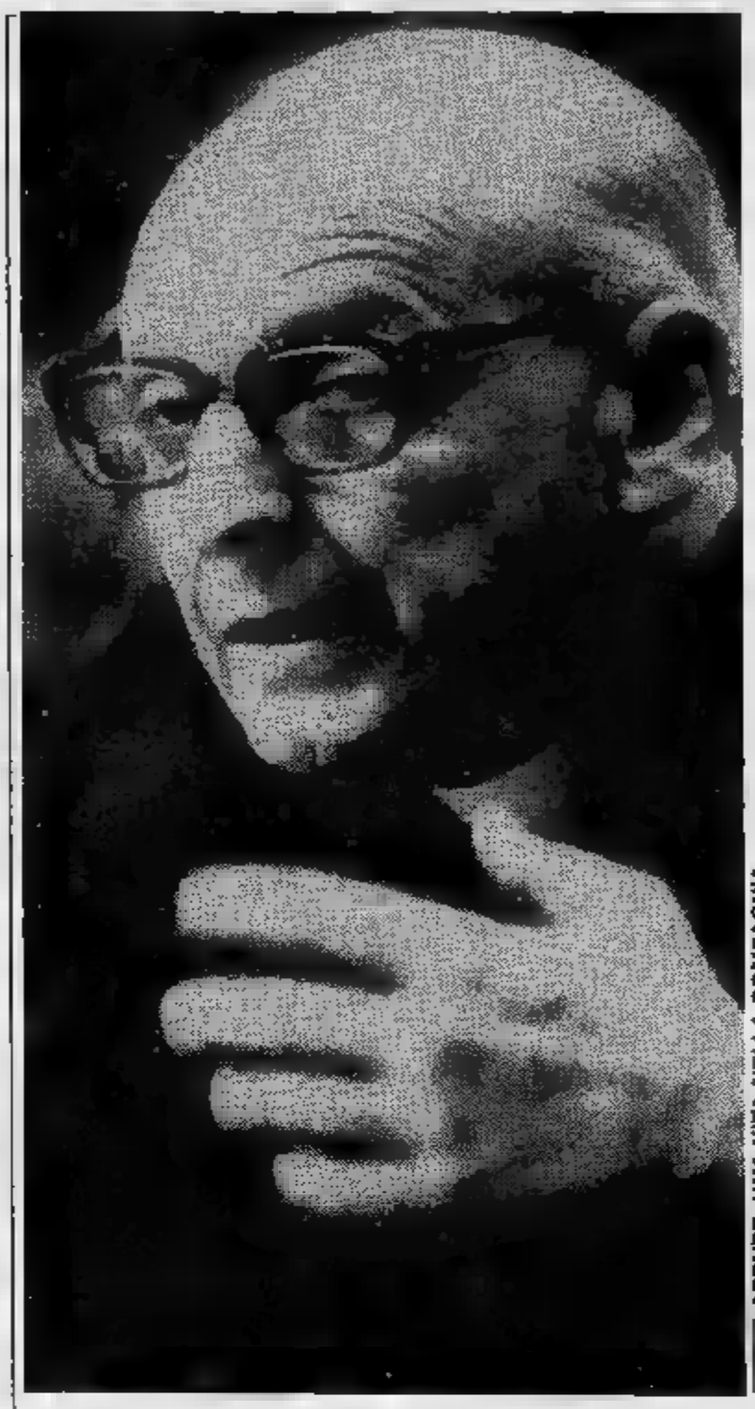

ARRUPE, UNA VITA NELLA COMPAGNIA

— [illegible] fine era senz'altro nobile, i mezzi, forse, [illegible] po' meno; nel Regno [illegible] Paraguay [illegible] stato pianificato tutto, ma proprio tutto: persino [illegible] tempo dell'amore, che non poteva [illegible] essere fatto fuori degli orari prestabiliti dai governanti [illegible] suono delle campane.

Questo non lo sapevo: sapevo che c'erano le campane che scandivano le [illegible] fasi dell'agiornata — la preghiera, il lavoro, il riposo, eccetera —, ma quel particolare dell'amore non lo [illegible] So che si raccomandava alle ragazze di sposarsi [illegible] anni e ai ragazzi a [illegible] indubbiamente una società per certi aspetti rigida, che però in alcuni campi aveva raggiunto traguardi sociali avanzatissimi.

— Ad esempio?

Penso al campo scolastico: i giovani, dai cinque anni in su, erano affidati alla scuola per l'intera giornata e le madri potevano lavorare libere dal pensiero [illegible] accudirli.

— Il suo giudizio su quella discussa esperienza storica?

Complessivamente positivo. [illegible] sono stati difetti, [illegible] innegabile, [illegible] che [illegible] non si potrebbero accettare, [illegible] per quel periodo fu veramente [illegible] un'opera da giganti. Tant'è vero che dopo la cacciata della Compagnia di Gesù dall'America Latina nessuno pensò più all'educazione [illegible] degli indios.

— Attualmente quanti sono i gesuiti nel mondo?

Ventiseimila. [illegible] gruppo più consistente è negli Stati Uniti, poi viene l'India.

— E' vero che nella Chiesa cattolica siete [illegible] unici a non avere problemi [illegible] vocazioni?

Alcuni anni fa c'è stata anche [illegible] noi una forte crisi; oggi c'è una ripresa abbastanza generalizzata, [illegible] l'eccezione purtroppo [illegible] buona parte dell'Europa, Italia in testa.

— Dicono che nei vostri progetti un grosso ruolo [illegible] riservato alla Cina.

Sì, [illegible] per noi quasi una sfida; in Cina la Compagnia ha [illegible] tradizione ricca [illegible] gloriosa, ma attualmente in quell'immenso Paese i gesuiti sono pochissimi [illegible] quasi tutti internati in campi di lavoro o in prigione.

— [illegible] l'Unione Sovietica?

In Urss abbiamo contatti con [illegible] Chiesa.

— Un'ultima domanda, dopo le polemiche sullo Ior e le finanze vaticane: [illegible] si finanziano i gesuiti?

Non abbiamo un'amministrazione centralizzata e tanto meno una banca. Ogni «provincia» pensa ad autofinanziarsi. Buona parte [illegible] fondi provengono dagli stessi gesuiti: chi di noi svolge un'attività regolarmente retribuita [illegible] ogni [illegible] alla Compagnia tutto il denaro ricevuto.

— Tutto qui?

Notevole [illegible] l'aiuto che ci viene dato da amici e benefattori: dalle loro offerte dipende in massima parte la nostra attività apostolica, scolastica, sociale, nel Terzo Mondo; anche qui [illegible] Roma i nostri istituti accademici sono sostenuti notevolmente dai benefattori. E poi padre Arrupe [illegible] stato l'ispirato animatore di un vicendevole scambio di aiuti [illegible] le varie province [illegible] regioni gesuitiche.

Luigi Florio

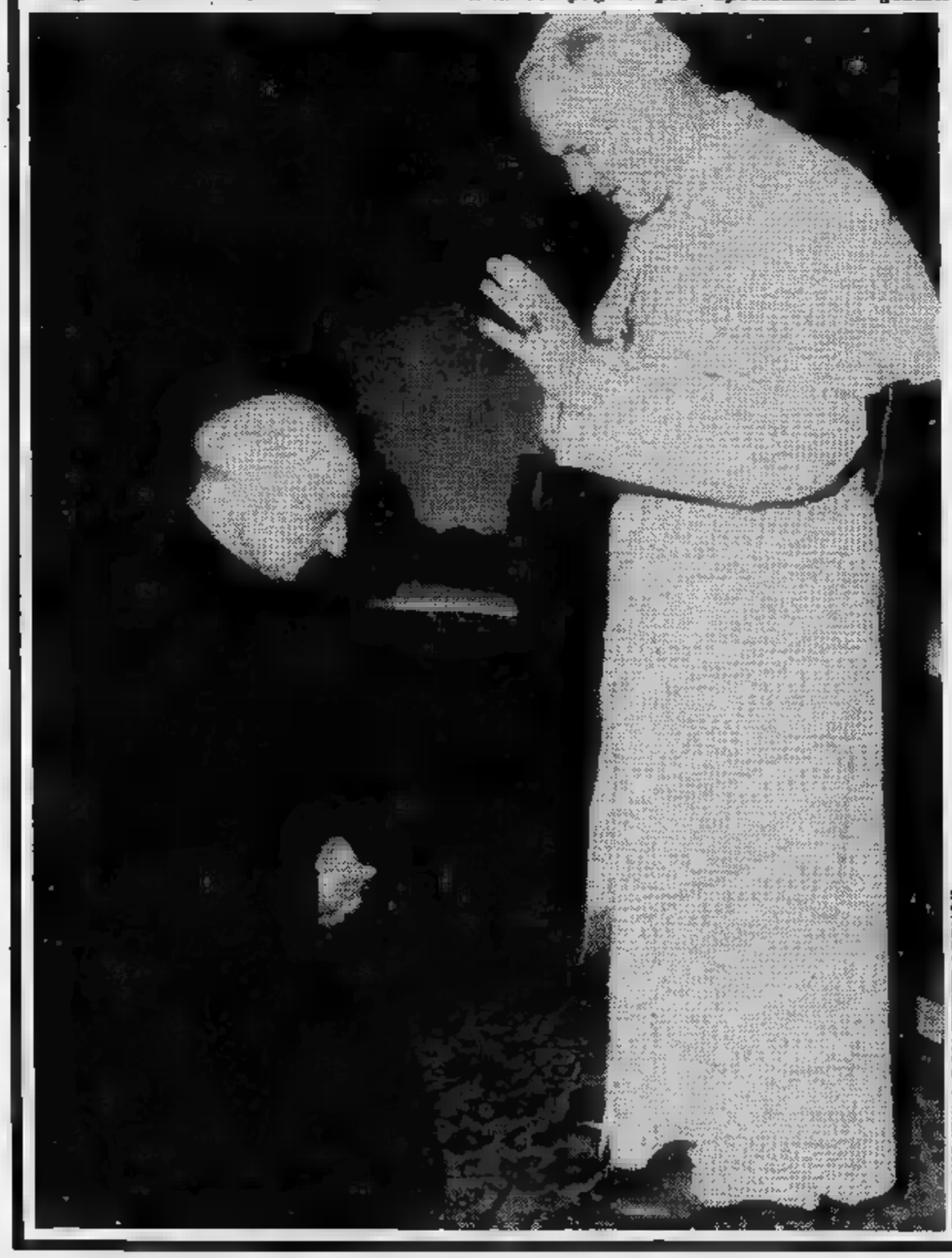

WOJTYLA CON [illegible] ARRUPE.

1 / Il ricorso alla «precettazione» in caso di sciopero è opportuno? Destreggiarsi tra necessità e legalità è sempre difficile...

2 / Regione, Provincia e Comune di Torino perseguono linee di politica culturale non omogenee? Alcuni episodi dimostrerebbero di no...

Legislatore «latitante», prefetti nei guai

1/ Chiunque ami vivere in una società veramente libera, diffida per istinto di quei provvedimenti con i quali i pubblici poteri impediscono o reprimono manifestazioni collettive di protesta e impongono a migliaia di scioperanti di riprendere il lavoro la minaccia di gravi sanzioni penali. Da noi, grazie a Dio il lavoro coatto esiste e tutti possono esprimere, il timore di essere arrestati, il loro dissenso (anche in forma collettiva) contro la politica del Governo o il comportamento di un ministro. Seppur di carattere eccezionale e determinate da gravi motivi di pubblica necessità certe decisioni restrittive delle libertà individuali, non ci lasciano pertanto del tutto tranquilli per quel germe di autoritarismo che esse fatalmente contengono.

Il primo impulso ci porta quindi a condividere quanto a comprendere le perplessità espresse da Vittorio Barosio (vedi Stampa Sera del 18 ottobre scorso) circa l'iniziativa del Prefetto di Roma che tempo fa ha «precettato» (cioè costretto a lavorare) ben 13.000 addetti ai trasporti pubblici del Lazio, che erano scesi in sciopero paralizzando il traffico della capitale.

Il noto giurista ci mette in guardia contro i pericoli alle libertà individuali derivanti dalla precettazione e adombra dubbi di incostituzionalità sul potere discrezionale dei Prefetti di limitare di fatto, in determinate circostanze, il diritto di sciopero, sostituendosi al Legislatore che sino ad oggi non ha predisposto una specifica disciplina della materia.

Dal punto di vista strettamente giuridico — si tratta di coordinare gli artt. 20 del T.U. legge comunale e provinciale 4 marzo 1934, n. 383, e 2 del T.U. leggi di Pubblica Sicurezza con l'art. della Costituzione — la Corte Costituzionale ha già sancito la piena legittimità di tali norme e dei relativi provvedimenti prefettizi purché contenuti in precisi limiti temporali. Ma sotto l'aspetto pratico non si può negare che l'istituto della precettazione possa nascondere alcune insidie per la libertà dei cittadini.

Ci troviamo infatti di fronte ad un provvedimento che viene adottato senza alcuna garanzia politica e giurisdizionale, con la conseguenza che gli interessati non hanno la possibilità di un'immediata difesa contro eventuali «abusi» o errori di valutazione da parte della pubblica autorità. E' però sempre possibile il successivo ricorso alla Magistratura, come ad esempio è avvenuto alcuni anni fa a Rieti, quando il Prefetto della città venne denunciato dalla Federazione sindacale del personale della scuola per «abuso innominato d'ufficio» ex art. cod. pen.

Era infatti accaduto che in occasione di uno sciopero a tempo indeterminato del personale ausiliario non docente, le autorità scolastiche locali fossero state costrette a disporre la sospensione delle lezioni in una scuola a delle precarie condizioni igieniche dell'edificio.

In tale stato di cose il Prefetto, avvalendosi dei poteri conferitigli dal citato art. 20, aveva ordinato al personale in sciopero di riprendere il servizio. Il sindacato del Giudice, sia pur in un secondo tempo, sull'operato del Prefetto e il fatto che quest'ultimo debba rispondere penalmente della sua condotta costituiscono una seria garanzia per i cittadini che i provvedimenti in questione vengano adottati nell'ambito della legge e in casi di assoluta necessità.

Indubbiamente, osserva Barosio, il nostro Legislatore è colpevole di «persistente latitanza» in questa delicata materia e ciò crea alle autorità competenti delle notevoli difficoltà di azione. I prefetti si trovano tra l'incudine di dover evitare a tutti i costi che si verifichino delle situazioni di «emergenza» e il martello di rispettare al massimo le libertà e le prerogative individuali, peraltro non specificamente definite dalla legge.

E' il destino amaro di chi nel nostro Paese esercita una pubblica funzione di notevole rilevanza sociale, troppo spesso costretto a destreggiarsi tra necessità e legalità, con il pericolo di scontentare tutti, forze politiche, sindacati e la generalità dei cittadini, oltre naturalmente al pericolo di incorrere in gravi responsabilità penali. Accanto alla giusta preoccupazione per la libertà di tutti occorre quindi, per obiettività e per ragioni di giustizia, considerare anche questo importante aspetto del problema.

Alberto Eula

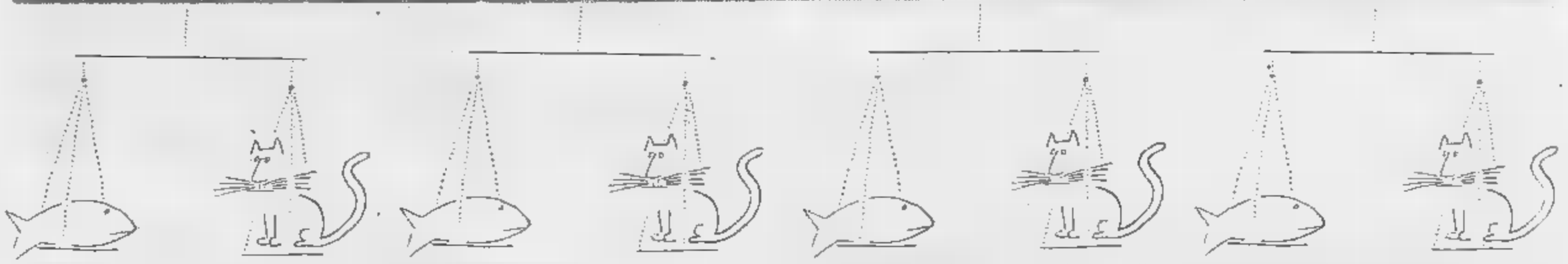

La cultura come servizio per la collettività

2/ Mi sono spesso occupato dei problemi della vita culturale piemontese sulle colonne di «Stampa Sera», ma ritengo di dover tornare sull'argomento dopo aver partecipato ad un recente convegno promosso da un'importante associazione culturale torinese a cui ero stato gentilmente invitato.

seguito con attenzione le relazioni e parecchi interventi nel dibattito che è seguito. Ho ritenuto tuttavia di dovermi astenere da un contributo personale perché mi sono reso conto che certi linguaggi non sono fatti per intendersi: la mia maledetta abitudine di dire sempre ciò che penso avrebbe guastato il clima ovattato e un po' conformista che ha caratterizzato il convegno in questione.

Alcuni problemi di cui si doveva discutere sono stati elusi, oppure si sono ascoltate affermazioni di principio su cui oggi solo i missini o gli stalinisti potrebbero dissentire.

Tuttavia non voglio astenermi dal portare, sia pure in indiretto, il mio piccolo contributo ad dibattito che può e deve svilupparsi al di là di un convegno di qualche ora.

Quali sono in effetti i problemi della vita culturale torinese in rapporto agli enti pubblici? Si può rispondere in mille modi evasivi, si può cercare di astrarre dalla concretezza della situazione reale, ma si può anche dire «pane al pane e vino al vino».

Io personalmente sono per questa seconda ipotesi e cercherò di sintetizzare il mio punto di vista, ponendo sul tappeto alcuni nodi cruciali nella speranza che altri accolgano il mio invito a discutere:

1) Non sempre la legge regionale (che pure è merito della giunta «rossa» presieduta da Aldo Viglione) è stata applicata con criteri di trasparenza e di obiettività.

2) Le tre giunte di sinistra (Regione, Provincia, Comune di Torino) perseguono linee di politica culturale che non sono omogenee, anzi addirittura contraddittorie. La Regione si ispira — pur con i limiti cui abbiamo accennato — alla legge regionale 58; la Provincia rivela una notevole sensibilità verso i problemi della cultura libera, malgrado l'esiguità dei suoi mezzi finanziari; il Comune, ormai da troppi anni, si riduce ad essere una sorta di «Leviatano» che fagocita le iniziative e trascura soprattutto l'associazionismo che non si riconosce nei partiti.

3) In particolare, non possono non suscitare qualche dubbio gli interventi comunali nel campo dell'animazione culturale e la gestione dei centri civici di incontro, affidata a cooperative di animazione che costano all'amministrazione 2.695.856.178 di lire all'anno, senza che siano salvaguardate in modo effettivo le esigenze del pluralismo, della professionalità e della qualità dell'intervento culturale. Soprattutto — al di là dei costi esagerati — manca un vero disegno organico di intervento e non è mai stato messo in evidenza in modo chiaro quale dovrebbe essere il rapporto tra associazioni, cooperative ed ente locale. Persino nell'assegnazione delle sedi di proprietà comunale alle associazioni culturali si è dovuta notare una vera e propria discriminazione che lascia disorientati.

4) Suscitano evidenti perplessità la conduzione del Teatro Stabile in merito alla sua gestione economica, ma soprattutto il fatto che vengano garantiti spazi adeguati alle nuove iniziative teatrali che potrebbero arricchire la vita culturale piemontese.

5) La chiusura della Galleria d'Arte Moderna e la mancanza di grandi mostre hanno prodotto diffusa insoddisfazione anche nel settore delle arti visive.

6) Qua e là, infine, sono emersi — specie in questi ultimi tempi — preoccupanti segni di intolleranza politica, di faziosità e di conformismo che rappresentano pericoli reali per la vita culturale piemontese: andiamo dall'arroganza di alcuni uomini politici, alla diplomazia di certi studiati silenzi, all'informazione non sempre completa e spesso tendenziosa.

Se si deve allargare il tema a problemi di più vasto respiro, mi sembra di dover dire che, in linea di principio, l'Ente pubblico dovrebbe limitarsi a costituire le condizioni più favorevoli alla vita culturale, cioè dovrebbe produrre *gli strumenti* utili alla cultura, senza pretendere di elaborare una cultura di palazzo che tende necessariamente al conformismo e porta l'Ente stesso a perdere quella imparzialità che la funzione di servitore della collettività gli richiede. L'Ente pubblico dovrebbe essere il garante del giuoco dialettico e delle condizioni in cui esso si esplica; intervento diretto è giusto e necessario solo in alcuni settori (musei, biblioteche, grandi mostre, teatro, ecc.) in cui Regione ed Enti locali possono e debbono esercitare presenza non surrogabile diversamente. L'Ente pubblico infatti non può essere altro che il tutore della libertà della cultura e il sostenitore di iniziative culturalmente qualificate che, per altro, non si deve pretendere di realizzare a spese della collettività senza riscontri con il gradimento pubblico. Ma su questi temi Regione e Comune sono molto lontani da un'impostazione ottimale dei problemi della cultura. Un discorso di questo tipo ci porterebbe a discutere su cosa si intenda per «cultura», problema che è certo alla base di tutta la questione, ma ci costringerebbe a divagare in disquisizioni teoriche che, per altro, sarebbero indispensabili.

Sono sempre pronto a prendere atto di tutte quelle nuove situazioni che attendiamo da anni e che il recente documento socialista sulla «Cultura sommersa» aveva fatto sperare e ritengo, in ultima analisi, che i presupposti della legge regionale 58 siano validi e che su queste basi sia possibile intavolare una discussione seria, di cui la polemica potrebbe essere solo un momento iniziale, comunque costruttivo: su basi chiare si potrebbero ritrovare elementi di accordo con tutti coloro che siano sinceramente preoccupati — al di là delle bandiere di partito — delle sorti della cultura. Ma i discorsi fumosi e le mezze verità, purtroppo, non contribuiscono alla chiarezza, anzi potrebbero rinfocolare la polemica.

Pier Franco Quaglieni

GOLF
l'originale

VOLKSWAGEN GOLF 1100 1300 1800 GTI 1600 Diesel 1600 TurboDiesel

OROSCOPO DELLA SETTIMANA di OLGA

Per il Sagittario amore e prestigio

ARIETE (21 Marzo - 20 Aprile)

L'agitazione e l'entusiasmo dei nati in Aprile nulla tolgono al senso pratico, perché l'intuito la fantasia sono al servizio dell'intelligenza. Belle novità sul lavoro e conquiste in campo sentimentale. Per l'Ariete di Marzo è possibile sorpresa piacevolissima.

TORO (21 Aprile - 20 Maggio)

La praticità e la rettitudine non sono sufficienti al Toro di Maggio per risolvere un problema. Occorre approfondire ogni nuova circostanza, prima di prendere delle decisioni. Per il Toro di Aprile, soprattutto se nato nei primissimi giorni del Segno, s'inizia un periodo caratterizzato da pessimismo, durante il quale è necessario far leva sulle congenite doti di pazienza.

GEMELLI (21 Maggio - 20 Giugno)

La settimana è caratterizzata da progetti inattuabili sul lavoro e da desideri utopistici in campo sentimentale. La grande duttilità non aiuta a risolvere problema pratico: meglio approfondire le cose impegnarsi maggiormente.

CANCRO (21 Giugno - 22 Luglio)

Comportamento discontinuo e mancanza di tenacia creano urti con gli altri complicano i rapporti sentimentali. La socievolezza facilita la fortuna ai nati nei giorni 17, 18, 19 Luglio, mentre l'autodominio garantisce nati nei primissimi giorni del Segno un successo duraturo e stabile.

LEONE (23 Luglio - 23 Agosto)

Una sensibilità notevole e un intuito sicuro aiutano risolvere brillantemente un problema pratico. Giornate felici per tutti, con conquiste sentimentali, soddisfazioni sociali professionali piacevoli sorprese. Soltanto i nati nei giorni 17, 18 e 19 Agosto devono diffidare dei peccati di orgoglio.

VERGINE (24 Agosto - 23 Sett.)

Nonostante alcune giornate piacevoli, la suscettibilità non permette il dialogo amici colleghi, mentre la mancanza di tatto rende difficili i rapporti affettivi. Desideri confusi e falsi problemi non consentono di realizzare le legittime aspirazioni.

BILANCIA (24 Sett. - 23 Ottobre)

Giornate trascorse con gioia vivere, senso pratico e piccole soddisfazioni in ogni campo. Soltanto i nati negli ultimi cinque giorni del Segno mancano di sistema, soffrono di invidia e si sentono particolarmente nervosi.

SCORPIONE (24 Ottobre - Nov.)

Ancora colpi di fortuna belle storie sentimentali per i nati negli ultimi giorni del Segno, che affrontano le circostanze entusiasmo unito senso pratico. Per lo Scorpione di Ottobre si profilano nuove responsabilità; per i nati il giorno 25 è il momento di fare delle scelte.

SAGITTARIO (24 Nov. - 22 Dicembre)

Settimana felice sotto tutti i punti di vista. Intuito e razionalità si completano. Sul lavoro, la prontezza consente sostanziali miglioramenti; in amore, una nuova fiamma spinge ad imprese romantiche che lasceranno delle tracce indelebili.

CAPRICORNO (23 Dic. - Gennaio)

Una proficua impresa a lunga scadenza si profila per i nati in Dicembre. I nati in Gennaio godono di ottimi rapporti sociali e riescono ad ottenere dei vantaggi con l'aiuto di utili conoscenze. Ciò toglie che si lascino cogliere da qualche momento di cattivo umore.

ACQUARIO (21 Genn. - 19 Febbraio)

Una preoccupazione vela il buon umore dei nati in Gennaio, che potrebbero ritrovare l'allegria per merito di una improvvisa novità. Per l'Acquario di Febbraio, la routine serena sotto tutti i punti di vista, ma i nati il 14-15 devono combattere la tendenza alla superficialità nell'affrontare i problemi.

PESCI (20 Febbraio - 20 Marzo)

Intuizioni sterili e desideri utopistici caratterizzano la settimana dei Pesci che si sentono smarriti in un problema pratico. Continua la possibilità di colpi di fortuna per i nati il 15 e 16 Marzo, mentre ai nati il 21 Febbraio viene offerta l'opportunità di migliorare e consolidare ogni lato dell'esistenza.

Influssi lunari

La Luna dice che...

Se i Pianeti lenti (Plutone, Nettuno, Urano) possono influenzare intere annate, i Pianeti semilenti (Saturno Giove) fanno sentire i loro influssi nell'arco di un mese, se i Pianeti veloci (Marte, Venere e Mercurio) agiscono nell'arco di una settimana o poco più, la capricciosa, velocissima Luna limita suggestione poche ore, può spingere gli uomini ad azioni... appunto lunatiche. Vediamo dunque la sua collocazione nello Zodiaco, giorno per giorno consideriamo conseguenze.

SABATO 4 — La Luna transita da 23° in Cancro a 8° in Leone. Giornata magica per i nati tra il 14 e il 31 luglio: il **Cancro** si rivela socievolissimo e instaura un dialogo gradevole, il **Leone** segue i suggerimenti della sua sensibilità impulsiva e dimostra lungimiranza. Felici contatti con il prossimo anche per il passionale **Scorpione** nato dopo il 15 novembre per i sensibili **Pesci** nati dopo il 13 marzo. Irrequieti medianici, il **Sagittario** di novembre e l'**Ariete** di marzo si trasformano in calamite per fortuna. Seccato il **Capricorno** nato dopo il 14 gennaio perché non riesce sintonizzarsi con qualcuno; irrequieto e illogico l'**Acquario** gennaio, che sfodera scetti- per mascherare l'insoddisfazione.

5 — La Luna transita in Leone da 8° a 22°: buoni rapporti con tutti e fortuna in campo sentimentale caratterizzano la giornata dei nati tra il 1° e il 14 agosto. Il **Sagittario** nato tra il 1° e il 14 dicembre dimostra avere talento in ogni cosa che fa; l'**Ariete** nato tra la fine di marzo e il 12 aprile concentra il interesse in campo affettivo favorisce la fortuna nei suoi rapporti con le persone care. L'**Acquario** nato tra la fine gennaio e l'11 febbraio non a trovare un filo logico tra sentimento e ragione. Lo **Scorpione** nato tra fine di ottobre il 14 novembre lascia invischiare dai propri cavilli; il **Toro** nato tra la fine di aprile e il 12 maggio si fa condizionare da un'errato spirito critico.

LUNEDI' 6 — La Luna transita da 22° in Leone a 6° in Vergine. Emotività e genialità sono i regali della Luna per i nati tra il 14 e il 30 agosto: il **Leone** reagisce regalmente a stimoli visto- e superficiali; la **Vergine** dimostra la sua sottile intelligenza in modo vivace e sicuro. Il **Sagittario** nato dopo il 14 dicembre agisce con intima coerenza; l'**Ariete** nato dopo il 12 aprile riesce a dimostrare una insolita raffinatezza nei rapporti sentimentali. Il **Toro** di aprile e il **Capricorno** dicembre vivono la giornata in modo dinamico, esuberante privo di contrasti. Difficoltà e lotte con gli ambienti, sensibilità disorientata e delusioni in campo sociale si verificano per **Acquario** e **Pesci**, nati tra l'11 e il 26 febbraio.

7 — La Luna transita in Vergine da 6° a 20°: sensibilità fantasia aiutano i nati tra il 30 agosto e il 12 settembre ad ottenere una realizzazione pratica. Il **Capricorno** nato tra il dicembre e l'11 gennaio favorisce la fortuna perdere di vista la rettitudine. Il **Toro** nato tra il aprile e il 10 maggio ottiene un successo personale perché si adatta a ogni tipo di ambiente. I romantici **Pesci** nati tra il 25 febbraio e il 10 marzo non riescono mettere loro medianiche intuizioni al servizio della razionalità. Il **Sagittario** nato tra il 29 novembre e il 12 dicembre si su desideri inattuabili; i **Gemelli** nati tra il 27 maggio e il 10 giugno sono suscettibili, mutevoli e più che mai di sincerità.

MERCOLEDI' 8 — La Luna transita 20° in Vergine a 3° in Bilancia. Risolutezza e tempismo orientano positivamente la fantasia della Vergine nata dopo il 12 settembre e della **Bilancia** nata nei primi tre giorni del Segno. Il **Capricorno** nato dopo l'11 gennaio e il **Toro** nato dopo il 10 maggio instaurano ottimi rapporti con il opposto, perché si comportano in modo vivace e sicuro. L'**Acquario** nato tra il e il 24 gennaio è felice per gratificante successo sociale; i **Gemelli** nati tra il 21 e il maggio, dinamici ed esuberanti, sono al settimo cielo per un riuscito bluff. Disorientati i **Pesci** nati dopo il 10

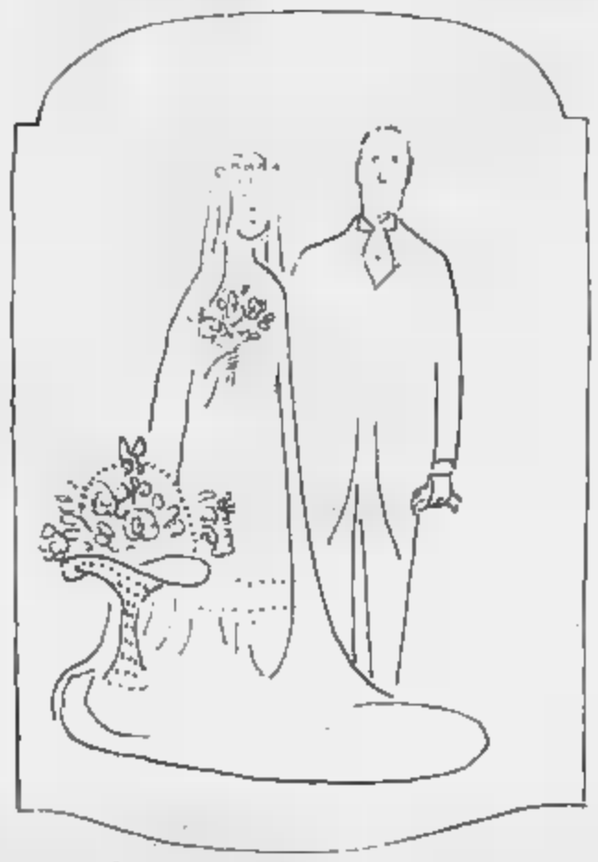

perché navigano in un caos di sentimenti; bizzarro collasso nato tra il e il 24 marzo perché il disordine regna nei suoi pensieri.

— La Luna transita in Bilancia da a 16°: la sensibilità dei nati tra il 26 settembre e l'8 ottobre si manifesta in rapporti eleganti e sofisticati. L'anticonformismo dell'**Acquario** nato tra il 24 gennaio e il febbraio fa breccia e ottiene l'ammirazione altrui; la sensibilità intelligente dei nati il maggio e il 6 giugno estrinseca in tutta la sua affasciante spregiudicatezza. Non riesce invece trovare uno sbocco l'impeto tra il 23 marzo e il 6 aprile. Il **Cancro** nato tra il giugno e il 7 luglio è in preda ad uno dei suoi momenti di isteria; il **Capricorno** nato tra il 26 dicembre e il 7 gennaio perde e si sente irrequieto.

VENERDI' — La Luna transita in Bilancia 16° poi: sono i nati dopo l'8 ottobre dedicare le alla ricerca sofisticata del «meglio» in tutte le cose. L'**Acquario** nato dopo il 6 affascina gli amici per la totale di pregiudizi; i **Gemelli** nati dopo il giugno più lucidi e brillanti del solito. In preda alla più nera delle depressioni l'**Ariete** nato dopo il aprile. Nostalgico e astenico il **Cancro** nato dopo il 7 luglio; in preda ad assurdi ripensamenti il **Capricorno** dopo il 7 gennaio.

Il segno favorito

Con Giove ancora Segno, lo **Scorpione** di Novembre può continuare a vivere un periodo magico. Ma è consigliabile afferrare volo fortuna che passa e approfittarne per rendere stabile ogni lato vita. E se è vero che lo Scorpione ama distruggere per ricreare il «meglio», occorre che i nati nel potente Segno accelerino questo processo, per trasformarsi da micidiali in fecondi. L'intelligenza attiva, concreta organizzata, la memoria fedele, il magnetismo personale sono tutte doti che consentono di sfruttare le opportunità offerte dalle stelle. Inoltre, in questa settimana, lo Scorpione non vive nel clima complicato che preferisce: anche l'amore non offre spunti violenti atti a scatenare sempre latente sadomasochismo; giornate trascorrono in modo pacato attivo, con possibilità di ottenere miglioramenti sul lavoro di dare ad un rapporto sentimentale una impronta stabile. La forza di decisione, favorita da Marte, si orienta mete costruttive al fondo di tutte le cose drammi senza che l'energia fisica ne risenta. Ogni Scorpione approfitti dunque di questo stato grazia, il vulcano che si nasconde nel fondo del suo intimo erutta lava pericolosa.

Il segno in difficoltà

Poveri **Pesci**! Diciamo subito che le difficoltà non riguardano né i il 21 Febbraio, né i nati il 15-16 Marzo, particolarmente protetti dalle Stelle. Ma tutti gli altri Pesci dello Zodiaco nuotano in acque insidiose. I Pesci di Febbraio si sentono come disintegrati in una situazione improvvisa, negativa: se la lasciano scivolare addosso senza reagire, limitandosi ad ambiguo, tenero lamento. I nati in Marzo riescono realizzare le loro speranze inattuabili, lasciano irrisolto qualsiasi problema pratico, stupiti che il prossimo non li aiuti o, addirittura, si dimostri nemico. In amore, aspettano inutilmente un sorriso che consenta di sognare come al solito: sgarbo, un tradimento, un'offesa da nulla li farà svignare lontano leccarsi le ferite. Unico dato positivo della settimana la forza di decisione favorita da Marte. Così i Pesci che conoscono il valore della coscienziosità, che vedono chiaro in ciò che altri neppure intuiscono, potrebbero risolvere le circostanze con una volontà che non fa parte del loro bagaglio che, sorretta dal rosso Marte, potrebbe funzionare. Non bisogna dimenticare che i Pesci i più eclettici, maturi saggi dello Zodiaco, perché il loro tipo astrologico è ricco verità profonde, ignote ogni altro Segno.

Consigli

e lavoro — Sia Venere, pianeta dell'amore, sia Mercurio, che protegge i rapporti professionali e sociali, si trovano in **Sagittario.** Settimana felice dunque, da ogni punto vista, per il nostro personaggio immaturo iperbolico. Nessuna giornata verrà spenta dal tran-tran delle abitudini, ogni offrirà quel movimento quegli interessi rinnovati che rappresentano l'ossigeno del Segno. Così, in amore, il Sagittario dal cuore ardente e infiammabile trova l'«ideale» che condivide i suoi interessi, che lo segue nei suoi entusiasmi che è disposto ad instaurare, prima di tutto, un rapporto di amicizia e stima. Sul lavoro, l'intelligenza brillante, la sicura onestà e la provata correttezza modo esprimersi e conferire ai nati nel Segno il prestigio cui aspirano. Nei rapporti il prossimo, il senso sociale basato sulla lealtà, unito a dinamismo euforico, si rivelerà trascinante. Gli scatti da purosangue, ben lungi dall'innervosire la gente, favoriranno l'ammirazione e quegli scambi idee e di emozioni che tanto piacciono al Sagittario. E i nati nel Segno esalteranno le situazioni, definiranno «fantastica» una cosa appena gradevole e «tremenda» una circostanza lievemente seccante, poco male. Faranno proseliti lo stesso e nessuno si accorgerà se saliranno in cattedra. Il loro paternalismo verrà scambiato per un sentimento altruistico che, peraltro, fa mai difetto.

*INFORMA CI/38

Citizen gioielli al quarzo

È Natale! Per un regalo davvero speciale scegli tra i gioielli Citizen.
Ad esempio tra i subacquei 100 metri.
Sportivi, robusti, ma, insieme, sottili, eleganti, raffinati.
Il movimento è al quarzo assolutamente preciso.

CITIZEN
la precisione dal Giappone

CQ CITIZEN QUARTZ
Ultrapiatti-Subacquei 100 m

Citizen è un marchio registrato della CITIZEN WATCH CO. JAPAN

oroscopo di domani

di Raffaella Girardo

ARIETE (21 marzo - 20 aprile)
Un ottimo trigono di Marte, Mercurio e Venere vi agevola nel lavoro negli [illegible] nell'amore. La coppia [illegible] ritroverà quell'armonia [illegible] un po' perso. Soddisfacente il rapporto [illegible] i figli. Buone [illegible] nuove conquiste sentimentali.

TORO (21 aprile - 21 maggio)
Incertezze in campo sentimentale: dovrete chiarire innanzitutto a voi stessi la situazione e poi [illegible] collo[illegible] franco e sincero con il partner. Dovete smetterla di nascondere [illegible] testa sotto la sabbia come gli struzzi: fate del [illegible] soprattutto a voi!

[illegible] (22 maggio - 21 giugno)
Cercate, in questo giorno contrastato dagli astri, di non trascendere in discussioni violente con colleghi e superiori: Giove negativo vi impedisce di essere obiettivo e rischierete di venire derisi. La vita sentimentale vi ripagherà di tali insoddisfazioni.

CANCRO (22 giugno - 22 luglio)
La vita familiare non vi soddisfa pienamente e cercate ogni occasione per ottenere uno svago extra! Riuscirete a risolvere [illegible] questione finanziaria delicata [illegible] vi aveva alquanto imbarazzato. Il lavoro vi darà buone soddisfazioni.

[illegible] (23 luglio - [illegible] agosto)
Avete raggiunto [illegible] il partner un'intesa perfetta che nulla potrà minacciare: potrete trascorrere delle ore distese in sua compagnia. Qualcuno sta diffondendo delle maldicenze sul vostro operato in campo professionale, cercate di stroncarle in fretta. Miglioramenti negli interessi.

VERGINE (23 agosto - 22 sett.)
Alcuni progetti di lavoro [illegible] otterranno i [illegible] che voi speravate e vi getteranno nell'abbattimento più nero: non abbandonatevi all'alcol! Confidate, piuttosto, le vostre pene alla persona cara [illegible] saprà capirvi, consolarvi [illegible] aiutarvi!

BILANCIA (23 sett. - 22 ott.)
Negativi gli interessi a causa degli influssi nefasti di Saturno e Mercurio: attenzione a non perdere anche di più! Al contrario la [illegible] sentimentale [illegible]

RISTORANTE AL CAMIN
C.so Francia 339 - Tel. 724033

verà un po' il morale e vi permetterà di fare interessanti incontri! Favoriti i viaggi di lavoro.

SCORPIONE (23 ott. - 22 nov.)
Gli astri saranno in giornata [illegible] benevoli e [illegible] mettono i cosiddetti «bastoni fra le ruote»: tutto sembrava procedere per il meglio ma ora dovrete affrontare diversi problemi professionali che però supererete anche se [illegible] ritardo.

SAGITTARIO (23 nov. - 21 dic.)
Alcuni dovranno sopportare dei problemi legali legati ai loro interessi e che [illegible] potranno [illegible] risolti tanto presto: [illegible] del vostro legale! Buona la professione: alcuni riceveranno la proposta [illegible] trasferimento positivo.

CAPRICORNO (22 dic. - 20 genn.)
Molto [illegible] Saturno gli [illegible] e vi [illegible] concludere qualcosa [illegible] buono in questo giorno dominato dagli influssi negativi. Cautela anche in campo [illegible]: un'incomprensione potrà ingrandirsi sempre più spingendo il partner a lasciarvi.

ACQUARIO (21 genn. - 18 febbr.)
Saturno e Venere opposti a Mercurio consigliano la prudenza in questioni di lavoro e di interessi. Cercate anche di valutare bene le [illegible] che collaborano con voi poiché la responsabilità di un eventuale insuccesso sarà solo vostra! No anche in amore.

[illegible] (19 febbraio - 20 marzo)
In particolare saranno positivamente avvantaggiati i viaggi di lavoro che vi permetteranno [illegible] concludere affari positivi e di fare interessanti conoscenze a livello personale che [illegible] utili in futuro. Serenità negli affetti. Conquist[illegible] e flirts [illegible] più giovani

CINEMATOGRAFI

FUORI CITTA'

[illegible]
SADA: Sbattete gassato completamente fuso.
AVIGLIANA
CORSO: Pierino colpisce ancora.
BORGARO
ROYAL: Più bello di così si muore.
BUSSOLENO
NARCISO: Una commedia [illegible] sexy [illegible] notte di mezza estate.
CARMAGNOLA
LUX: Una commedia sexy in una notte di mezza estate. Non [illegible].
MARGHERITA: Sesso e volentieri. Non [illegible].
SPLENDOR: Il bersaglio. Non [illegible].
CASELLE
[illegible] L'ultima sfida di Bruce [illegible]
CASTELLAMONTE
SOCIALE: Sul lago dorato.
CHIERI
[illegible] **CHIERESE:** Dio li fa poi li [illegible] coppia.
[illegible] **DUOMO:** La [illegible]
CHIUSA SI MICHELE
GLORIA: 1997 fuga [illegible] New York.
CHIVASSO
MODERNO: La ragazza di Trieste.
POLI [illegible] Grand Hotel Excelsior.
CIRIE'
[illegible] [illegible] perso.
ITALIA: 1990 I guerrieri del Bronx, Vic Morrow, Techn.
NUOVO: La [illegible] di Francis Veber, [illegible] Gérard Depardieu, P. Richard, [illegible]. Non [illegible]. (comicissimo).
CUORGNE'
PERONA: Io so che tu sai che io so.
MARGHERITA: Porky's quasi pazzi pazzi [illegible].
GIAVENO
ALFIERI: [illegible] spada a tre [illegible]
LANZO
CATALANO: Ricchi, ricchissimi, praticamente in mutande.
LEINI'
[illegible] Excalibur.
[illegible]
ITALIA: Fracchia la [illegible] [illegible] Villaggio, non [illegible].
MONTANARO
[illegible] Il tempo delle mele, [illegible].
NICHELINO
SUPERGA: [illegible] volpe [illegible] fuoco, Clint Eastwood.
NONE
EDEN: [illegible]
ORBASSANO
MODERNO: Conan il barbaro.
PIANEZZA
NUOVO ORFEO: Ricchi [illegible] praticamente in [illegible]
PINEROLO
HOLLYWOOD: La cosa.
ITALIA: [illegible] zza di Trieste.
NUOVO: Sogni mostruosamente proibiti. [illegible] La [illegible]a.
PIOSSASCO
[illegible]: Grease 2.
RIVAROLO
CRISTALLO: Grease 2.
SANT'AMBROGIO
[illegible] [illegible] gassato completamente fuso.
SAN [illegible]
CENTRO CULTURALE GOBETTI: Anni spezzati.
[illegible]
FRAITEVE: Porca [illegible]
SETTIMO
[illegible] La casa stregata.
[illegible]: Il sommergibile [illegible] pazzo del mondo.
[illegible] [illegible] tocca il giallo [illegible].
TROFARELLO
[illegible] 1997 [illegible] [illegible] York.
VALPERGA
AMBRA: Grand Hotel Excelsior.
[illegible]
[illegible] [illegible] nemico.
[illegible] [illegible] bagnati.
[illegible]
ITALIA: Bolero.

NILUS

SPECIALE HI-FI

PIONEER
45+45 Watt rms
Impianto base L. 500.000 com[illegible] 900.000
e altri impianti completi da L. 690.000
Telar corso Sebastopoli, Torino - Tel. [illegible]

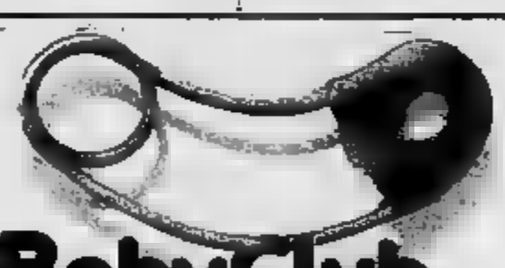

BabyClub
CENTRO ABBIGLIAMENTO BAMBINI
MESSAGGIO SPECIALE A TUTTE
LE MAMME:
Pratichiamo l'orario
continuato dalle ore 9 alle ore 19
VI ASPETTIAMO
TORINO - Via Nizza, 43 - Tel. 689.898

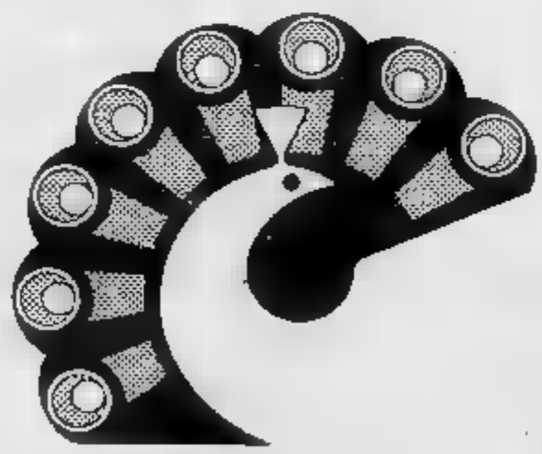

Ghalibaf
TAPPETI ORIENTALI
di alta qualità
antichi tappeti pregiati
TORINO
C.so Vitt. Emanuele 40 - Tel. (011) 53.93.03

TELECUPOLE
cuore del Piemonte
è la tua televisione del cuore
LANDO BUZZANCA e RAIMONDO VIANELLO nel film delle ore 21,30
«PER QUALCHE DOLLARO IN MENO»
ore 23,30 film: DOTTOR CYCLOPS

Salone de LA STAMPA
Libreria Concessionaria dell'Istituto Poligrafico
e Zecca [illegible] Stato
Via Roma, 80 - Telefono 517.958
[illegible] pubblicazioni [illegible]
letteratura e legislative

Cavallino

strada San Mauro 69 tel. 240032 - 243178 Torino

LISTE NOZZE
ELETTRODOMESTICI
TVC
HI-FI
ARREDAMENTI
BAGNO
CUCINE
COMPONIBILI
CASALINGHI

ARTICOLI REGALO
CAPODIMONTE
CRISTALLERIE
PORCELLANE
LIMOGES

duelune

TORINO - V. 8/D
Tel.

Il dono utile e raffinato per il vostro Natale

Trapunte - Lenzuola - Tovaglie
Spugne - Accappatoi
Coordinati per la

Le migliori firme
autunno inverno
ai prezzi più convenienti da

adriano stella torino

ENRICO COVERI
GIORGIO ARMANI
SAINT LAURENT
ANTONELLA TRICOT
ALBERTA

Corso S. Maurizio n. 71 -
Tel. 831.926

Comincia oggi e termina il 19 dicembre la mostra Promark

Tante idee per un regalo nella festa dello shopping con gli addobbi di Natale

- L'anno scorso l'appuntamento con la Fiera d'Inverno ha richiamato circa mezzo milione di visitatori
- Per questa edizione, grazie all'apporto di oltre 250 espositori alla varietà dell'offerta, le previsioni anticipano un afflusso superiore
- Ingresso gratuito nei giorni feriali, 1500 lire nei festivi

Foto Piero Goletti

Comincia oggi e durerà sino al 19 dicembre, ospitata del Lavoro di 61, seconda edizione della d'Inverno dedicata a «Mille idee per un dono»: gran panoramica natalizia firmata dalla Promark per orientare, stimolare, festeggiare lo shopping delle di fine anno.

Un'ottima occasione per confrontare tranquillità qualità e prezzi e, nello stesso tempo, inaugurare ufficialmente l'atmosfera di Natale. Quella che già qualche giorno blocca capannelli gente davanti vetrine, rende improvvisamente più vive le luci strade e mette voglia dedicarsi prese premure tutte speciali.

L'anno scorso l'appuntamento con la Fiera d'Inverno ha attirato circa mezzo milione visitatori. Per quest'edizione, grazie all'apporto di oltre 250 espositori e alla varietà dell'offerta, previsioni anticipano un afflusso superiore.

Sostiene il presidente Promark, Fernando Vera: *«La risposta della gente ha confermato la necessità di uno specifico momento contatto i consumatori, cui si offre un'amplissima occasione scelta, e gli operatori cui si mette a disposizione, in una realtà economica tanto difficile, la possibilità di un incontro con un pubblico eccezionale»*.

La **resterà aperta** nei giorni 16 23, mentre il sabato e la domenica l'apertura verrà anticipata alle 14.

l'ingresso nei giorni feriali.

La domenica e le altre giornate festive è stato fissato per l'entrata un prezzo di 1500 lire, che mille per i biglietti ridotti.

Segnerà, per la Promark, un significativo fine anno che viene chiudere un intenso programma di iniziative passate, Mostra dell'Antiquariato alla serie di attività promozionali svolte all'estero favore prodotti piemontesi. sarà — per tutti noi che ci prepariamo difendere la tradizione un Natale in allarme dalla crisi, ma proprio per questo depurata certi parossismi consumistici — l'occasione giusta per fare gli acquisti prima ancora per entrare in sintonia con un clima che viene spontaneo augurarsi almeno per qualche ora diverso, più sorridente e ottimista. Così, chissà che anche i commercianti torinesi, impensieriti l'anno scorso dalla presenza alternativa di questa Fiera del regalo, non ci facciano su un pensierino.

Andare giro per vetrine città illuminata a festa, in fondo, è abitudine na concorrenza può mettere in pericolo. ciò che conta è voglia di cominciare a programmare un che proprio durezza momento ci spinge a difendere, a proteggere più che mai favore di chi ci è E se ci vuole una spinta, i colori mille proposte raccolte al Palazzo del Lavoro possono servire egregiamente allo scopo. Rispondere loro richiamo come entrare in un'enorme vetrina, un po' per gioco e un po' per esorcizzare grigiore spento dell'inverno. Poi, i nostri due soldi speranza spenderemo dove meglio sembrerà. Ma intanto, scoperto che arriva Natale.

Luisella Re

Gli stands e il calendario

Denominazione della manifestazione: Mille idee dono «Fiera d'Inverno».
Luogo della del Lavoro - Italia '61, via Ventimiglia 211, Torino.
Data di svolgimento: 4-19 dicembre.
Orario: giorni 23; dalle 11 alle 23.
Ingresso: libero giorni feriali, a pagamento (L. 1500) i (ridotti L. 1000).
espositiva: 12.000 mq. circa.
Espositori:
Articoli presenti:

- prodotti artigianali in , peltro, ottone, alabastro, avorio, onice, marmo, vetro di Murano; legno;
- soprammobili; oggettistica;
- strumenti musicali;
- pelli d'arredamento;
- tappeti e nazionali;
- lampade;
- complementi d'arredamento;
- quadri d'autore; cornici, articoli per belle arti;
- d'arte e d'antiquariato;
- casti confezionati prodotti alimentari;
- bigiotteria; pietre dure;
- prodotti dell'apicoltura e derivati; marmellate; prodotti di erboristeria; fitocosmesi; macrobiotica; profumeria;
- acquari e piccoli animali;
- articoli abbigliamento; pellicceria; accessori moda; pelletteria;
- porcellane; ceramiche; terrecotte; cristalli; (decorati a mano);
- editoria;
- cristallerie; posateria; casalinghi; piccoli elettrodomestici;
- giocattoli bambini; giochi per (elettronica, modellismo);
- apparecchiature Hi-Fi; autoradio; registratori; Tv; dischi; cassette stereo; posters; istantanei; articoli fotocinema- articoli promozionali;
- ornamenti natalizi; presepi; alberi Natale; piante tali;
- per
- macchine per scrivere, per cucire, maglieria stiro;
- di lingue;
- gioielleria; oreficeria; argento;
- hobbistica;
- cicli; motocicli, macchinine a tre ruote; motoslitte; automobili;
- idee-regalo «preziose»;
- articoli sportivi.

Promark
Alle origini della scelta.

MILLE IDEE
PER UN DONO
FIERA D'INVERNO
TORINO - PALAZZO del LAVORO 4-19 DICEMBRE

SERVIZIO TRASPORTO PUBBLICO
TRAM: 1-18
AUTOBUS: 2-1/7-35-43-74

Che cosa si può trovare passeggiando nei vari settori

Dai cristalli di Murano ai quadri d'autore una galleria di proposte

Che troveremo nei prossimi giorni alla Fiera d'Inverno? La risposta è facile: ci troveremo tutto quanto può offrire in una cornice di fiocchi e di carte luccicanti, tutto ciò che si riceve con gioia e si offre con un sorriso. E sarà come entrare in un immenso scaffale da fiaba dove sbocciano fiori e miagolano gattini, ballano le bambole, si agitano gli arnesi da cucina, brillano pietre preziose e stelle comete. Un mondo da scoprire con occhi tornati bambini, che metterà di buonumore anche chi non compera niente e si accontenta di partecipare alla festa da spettatore.

Regalano voglia di casa, ad esempio, le numerosissime proposte per l'arredamento: soprammobili in rame lucente o pastoso avorio, in vetro di Murano e in legno rustico, in onice e marmo. Mentre fanno sognare il calore del caminetto i soffici tappeti d'Oriente, le pelli e le pellicce usate come coperta, il richiamo iridescente dei cristalli, i quadri d'autore e le collezioni di stampe antiche e moderne di buona firma.

Si può immaginarsi tranquilli in poltrona, forse a Natale come Viene spontaneo il desiderio di avere vicino qualcosa di più. Magari — e il Salone è pronto ad assecondare la fantasticheria — un gattino pronto a saltare in braccio o un piccolo cucciolo affettuoso, o un grande acquario dove volano in trasparenza pesci colorati come gemme.

La lampada è [illegible] nebbia fuori mette voglia di giornate che tornino finalmente ad allungarsi, di cieli sereni. Voglia di verde fiorito, di profumi di orto e di bosco, di sapori genuini.

Quelli che la Fiera propone, grazie in particolare all'apporto delle Comunità montane di Torino, Novara e Vercelli, sotto forma di biondi barattoli di miele campagnolo, cosmetici a base di erbe e di fiori, marmellate rustiche oppure succosi trofei gastronomici dove salumi e formaggi, frutta e vini sono direttamente garantiti dal Centro promozionale della cooperazione agricola.

Intanto la tavola aspetta, apparecchiata, con il suo bel servizio appena inaugurato che spicca lucente sullo sfondo della tovaglia e ricami della festa.

Lei, in cucina, spignatta con allegria. Servirà le sue ricette migliori nelle ciotole di terracotta calabrese che al Palazzo del Lavoro sono proposte lavorate a [illegible] volta, accanto ai Limoges appositi per incorniciare degnamente il panettone. L'arrosto è in forno, i contorni preparati in un attimo confermano che il frullatore comperato al mercato di Ventimiglia è davvero un acquisto provvidenziale.

Nell'altra stanza, i bambini si divertono tranquilli con le strenne appena arrivate: la bambola di panno per la più piccola, almeno un giocattolo elettronico per l'altro che ha già finito le elementari.

Poi, dopo pranzo, si aspetterà il buio tutti insieme intorno al gioco di società scelto ad Italia su consiglio del collega d'ufficio e, soprattutto, si chiacchiererà. Con lei che, nonostante il budget familiare rimandi chissà quando la pelliccia tanto in uno stand, fierissima del bracciale d'argento e turchesi scovato poco più in là a prezzo inaspettatamente abbordabile. Con lui che ripone l'indirizzo migliore fra i tanti rintracciati alla Mostra, deciso a ritornare più calma a qualche ulteriore risparmio al venditore che gli ha assicurato l'apparecchiatura Hi-Fi più convincente.

Un flash sereno, una prospettiva che nella sua felice normalità rassicura e conforta. Commenta in sottofondo Andrea Francone, direttore della Promark: *«Tutti rimandiamo gli acquisti alla settimana di vigilia, con difficoltà di tempo e di resa che ne derivano. Con fretta, inoltre, ci si accontenta di entrare nel primo negozio che capita e di acquistare qualcosa a prezzo che ci viene proposto [illegible] possibilità di confronti. Noi pensiamo, con la nostra iniziativa, di poter garantire ai visitatori una giusta dose di tranquillità nelle loro scelte».*

I guanti in crisi

L'interscambio nei primi mesi del 1982

	Export	Var. %	Import	Var. %	Saldo
Guanti	1.813	—39,0	[illegible]	+88,5	— 1.047
Calzetteria	96.098	+54,0	5.617	+19,6	+ 90.481
[illegible] e tute	883.408	+16,5	[illegible]	+10,7	+818.774
[illegible] a vento (uomo/ragazzo)	547.810	+35,3	[illegible]	+ 3,5	[illegible]
Giacche a vento (donna/ragazza)	519.493	+37,9	[illegible]	+30,5	+412.461

FONTE: Istat, in milioni di lire.

Tutto per lo sci

L'interscambio nei primi mesi [illegible]

	Export	Var. %	Import	Var. %	Saldo
Tende e attrezzi per camping	2.643	+32,7	12.590	+ 7,6	—9.947
[illegible] per sport e sci	[illegible]	+47,5	67.746	+ 0,7	+1.945.895
[illegible] da tennis	992	—37,5	8.708	— 1,7	—7.715
Sci e neve	2.491	+43,3	2.663	+61,2	—161
[illegible] da neve e sbacchi	[illegible]	+21,8	2.148	+61,0	—1.840
Attrezzi di ginnastica	787	[illegible]	802	+ 3,4	—15
Pattini da ghiaccio e a [illegible]	2.478	+71,7	[illegible]	—48,4	+1.737

Cresce l'export - casa

Anno	Articoli casalinghi Export	Articoli casalinghi Import	Cristalli e ceramiche Export	Cristalli e ceramiche Import	Ferram. e cianalleria Export	Ferram. e cianalleria Import
1964	[illegible]	[illegible]	19.585	17.958	15.922	[illegible]
[illegible]	49.701	13.078	27.133	21.874	27.157	17.200
[illegible]	72.381	15.482	[illegible]	19.031	39.267	[illegible]
1970	[illegible]	[illegible]	46.370	[illegible]	65.285	[illegible]
[illegible]	[illegible]	[illegible]	64.534	34.769	70.916	44.140
1974	196.248	70.187	111.576	[illegible]	117.925	83.710
1975	212.505	[illegible]	[illegible]	[illegible]	137.263	82.829
1976	331.973	94.375	176.091	85.848	[illegible]	[illegible]
1977	[illegible]	[illegible]	[illegible]	102.024	262.705	145.966
[illegible]	[illegible]	171.015	[illegible]	117.182	[illegible]	181.311
1979	702.287	200.201	[illegible]	[illegible]	398.123	216.795
1980	[illegible]	[illegible]	440.538	[illegible]	517.404	293.962
[illegible]	1.053.758	369.944	502.087	[illegible]	[illegible]	318.726

ARTEG.
Arredamenti in giunco
•
Oggettistica
•
Cesteria
Stand 413/E
Torino - V. Gagliarico, 9/bis
Tel. 011/755.279

PER L'INVERNO
UN BUON ACQUISTO
CAIUS
Vendita eccezionale delle più valide firme
ALBERTA FERRETTI
GIORGIO ARMANI BJ
HILTON
ALLEGRI
ENRICO COVERI
IVES [illegible]
PANCALDI
ERMENEGILDO [illegible]
Via [illegible] 8 - Torino - Tel. 650.5010

ANNY SPORT
Confezioni in pelle e abbigliamento sportivo
Giacche a vento da L. 30.000
Giacche a vento manica staccabile da L. 45.000
Vero piumino d'oca da L. 90.000
Ci troverai alla
FIERA D'INVERNO

Regali by
ALVAR AALTO
TAPIO WIRKKALA
MARIMEKKO
PIERRE SALA
AARIKKA
KOSTA-BODA
Tante idee per il Natale nordico
la piastrella
Via dei [illegible]
TORINO - Tel. (011) 832.322

"Le Fantasie"
di Laura, Luciana, Emanuela.....
ceramiche, decorazioni su tessuto, oggetti vari.....
saranno esposte dal 5 dicembre 1982 alla
"Tecnovetro" Via Cottolengo 65 - Vinovo
Vi aspettiamo in questa data all'inaugurazione della mostra

Bastian Contrario PRESENTA

LE RICETTE AUTUNNO INVERNO DELL'ANTICA TRADIZIONE PIEMONTESE

NUOVI MENU

UNA SORPRESA PER COLORO CHE PORTERANNO RICETTE FAMILIARI
TEL. 69.68.388

STRUMENTI MUSICALI
[redacted] *migliori marche*
[redacted] SHOP
[redacted] Munciguerra
C.so Potenza 177 (To)
Tel. 739.82.41

OGGI [redacted] VINOVO
CORSE DI GALOPPO
Inizio ore 14

SKANDINAVISKA
Per arredare con: tendaggi, tessuti, tappeti, piumoni naturali, arazzi, oggetti
Concessionaria tessuti e prodotti NAJ OLEARI
10125 TORINO - Corso Vittorio 45B
Tel. 011/650.9075

PIANOFORTI A NOLO
da lire 30.000 mensili
[redacted] SCELTA
C.so V. Emanuele, [redacted]
TORINO
Tel. 544.658
RESTAGNO

INFORMITALIA
ISTITUTO [redacted] INFORMAZIONI
Controlli indagini infedeltà
Esito assicurato
Corso Vitt. Emanuele, 107

Salone de
LA STAMPA
Libreria Concessionaria dell'Istituto Poligrafico [redacted] Zecca dello Stato
Via Roma, [redacted]
Telefono 517.958
Vendita di pubblicazioni d'arte letteratura e legislative

ECONOMICI

19 Vendita alloggi

TORINO Esposizioni [redacted] signorile tre camere [redacted] servizi ottima costruzione, 80 [redacted] dilazionabili. SIS [redacted].

VIA Po in casa decorosa alloggi abbinabili 5° piano: ingresso 2-5 camere cucina bagno termo ascensore. Il Portico 872.384.

VILLA a 15 km da piazza Castello zona Castiglione Gassino recente in posizione soleggiatissima composta da appartamento padronale di circa mq 250 disposto su 2 piani più altro appartamento di 3 camere servizi oltre piano seminterrato di mq [redacted] e [redacted] di servizio [redacted] mq 5000 di terreno, eventuali permute [redacted] dilazioni [redacted] Doglio, tel. 872.176 - 878.312.

ZONA Aeronautica privato vende occupato appartamento di saloncino [redacted] camera cucina doppi servizi e box auto. Tel. 537.954.

ZONA piazza Omero alloggio libero 2 camere tinello cucinino [redacted] L. [redacted] milioni pagamento agevolato. [redacted]. 384.491.

20 Domande [redacted]

A. UNICASE [redacted] in affitto ville e alloggi ufficio (500/800/1.500.000 mensili). Per [redacted] genti trasferiti tel. 334.929.

CERCASI urgentemente in affitto uso transitorio o ufficio salone 2-3 camere cucina doppi servizi. Telefonare 386.758.

CERCO urgentemente in [redacted] ufficio 3/4 [redacted] zone [redacted] Rita Crocetta. [redacted]. 349.0246 905.6302.

[redacted] lei in proprio lui cercano per matrimonio 3 camere cucina servizi zona qualsiasi di Torino. Tel. 749.6132 - B9.

OPERAIO con moglie e 2 figli cerca 1/2 camere cucina servizi zona Torino Ovest o cintura Ovest tel. 749.6132 Lunica C9.

PADRE e figlia occupati ambedue cercano 2 camere tinello servizi zone Statuto e Rivoli e limitrofe. Tel. 749.6132 - A9.

21 Offerte affitto

[redacted] persona sola referenziata [redacted] transitorio monocamera arredata [redacted] servizi zona [redacted]. Telefonare [redacted].

AFFITTASI arredato [redacted] signorile corso V[redacted] soggiorno 1 camera [redacted] uso transitorio. E[redacted] Case 502.918.

AFFITTASI uso pied-à-terre no cucina mansarde arredate [redacted] interni zona Hotel Ambasciatori stesso casa tel. 535.278.

AFFITTO attico uso studio con abitazione mq 160 doppi ingressi doppi servizi. Tel. [redacted]0.

[redacted] Vittorio angolo [redacted] M. Azeglio af[redacted] anche [redacted] brevi uffici arredati [redacted] segreteria recapito postale telefonico. Telef. 650[redacted].

[redacted] affittasi a studenti impiegati L. 50 mila mensili più spese più [redacted] abitazione servizio esterno tel. 985 [redacted].

UFFICI corso Vittorio angolo Massimo d'[redacted]glio affittansi anche tempi [redacted] arredati, [redacted]. Segreteria, recapito postale [redacted]lefonico. [redacted]. 650.5946.

24 Mobili, arredi

[redacted] **AL** Mobilificio dell'usato vasto assortimento mobili d[redacted] domicilio [redacted] qualsiasi località, aperto tutti i giorni. Raspino via Cirio 2, tel. 287.368.

25 Artigiani, ecc.

CERCANSI [redacted] elettricisti per [redacted]ne impianti el[redacted] civili e industriali. Telefonare 901.5115

RIVESTITE in legno la vostra casa villa taver[redacted]opera specializzata. Tel. 837.124.

38 Animali [redacted] veterinaria

[redacted] **RAZZE** mignon da appartamento Yorkshi[redacted] barboncini Toy maltesi [redacted] pechinesi Schnauzer nani volpini Pomerania [redacted]. Tel. 011 640.9177.

42 Antiquariato

[redacted] Torino c. Cairoli 32 tel. 877.344 acquista dipinti dell'800 e primo '900 massima riservatezza.

45 Ville, app., cascine per vacanze, acq.-vend.

A.A.A.A.A.A. [redacted] da in Valvaraita rustici indipendenti semindipendenti con terreno da 2000 a 10000 mq cadau[redacted] tutti servizi da acqua luce strade. Prezzi [redacted] 3.900.000 ed un massimo di 23 milioni. Pagamenti agevolati fino a 60 [redacted].

A.A.A.A.A.A. 43.[redacted]000 Casamercato 650.3805 vende a Villar Perosa casetta abitabile con giardino e garage ottima posizione. Adatta anche 2 famiglie.

A.A.A.A.A.A. 8.800.000 Casamercato 650.3805 vende in Val Varaita rustico con 5000 mq di terreno servito da acqua luce strada. Pagamento rateale

A. L. 12.900.000
Il Punto Immobiliare Spa vende rustico indipendente dai 4 lati con 400 mq di prato a 30 minuti da Torino pagamento rateale. Telefonare 658.235.

A. TRA Bibiana e Bagnolo 40 km da Torino casetta completamente indipendente nuova costruzione panoramica 100 mq su 2 piani terreno circostante di 1000 mq L. 63 milioni trattabili. Tel. 482.223.

A Crissolo centro turistico invernale estivo comodo impianti vendo in palazzina con giardino alloggio di camera cucin[redacted] bagno. Per informazioni tel. 011 504.130.

[redacted]
Il Punto Immobiliare Spa vende rustico indipendente da 3 lati con giardino a 50 minuti da Torino pagamento rateale. Telefonare 658.303.

A L. [redacted] milioni 500 mila in Valle Varaita stupenda posizione vendo rustico indipendente 8 vani 1200 mq terreno tel. 011 599.616.

A Natale regalatevi [redacted] Canavese rustico abitabile con [redacted] mq [redacted] luce 19 milioni 500 mila. Tel. 011/482.805.

A Pragelato in palazzina nuova costruzione di 6 alloggi soleggiate fronte strada impresa [redacted] a L. 900 mila al mq possibilità mutuo e [redacted] agevolazioni. Tel. 0121 718.21.

[redacted] S. Stefano al Mare [redacted] alloggio 2 camere cucina servizi terrazzo garage soleggiato vista mare a L. 86 milioni Iva 2%. Tel. 0121 [redacted].

ALLA SIS [redacted] villa libera signorilissima zona Rivoli piscina scuderia parco 14.000 mq recintato rifiniture accurate.

[redacted] Asti casa di 7 vani [redacted] servizi [redacted]nino 4 box termo fienile [redacted] 5000 mq terreno. [redacted]. 441.466 - 442.553 Grimaldi.

[redacted] abitabile [redacted] a 40 km [redacted] giardino 4 [redacted] servizio L. [redacted] milioni privato vende [redacted]. 0172 415.214.

CASA collina Verzuolo Saluzzo 3 vani fienile acqua [redacted] vendo L. 20 [redacted]. T[redacted] 011 504.[redacted]

CASA di campagna collina La Morra stupenda posizione pan[redacted] 7 camere giardino acqua luce vendo 48 milioni tel. ore pasti 640.3500.

Sabato su **ITALIA UNO** "spettacolo continuato"
2 grandi film in una sera!

20,30
DONNE V'INSEGNO COME SI SEDUCE UN UOMO
con Tony Curtis, Nathalie Wood, Mel Ferrer

22,30
DIANA LA CORTIGIANA
con Lana Turner

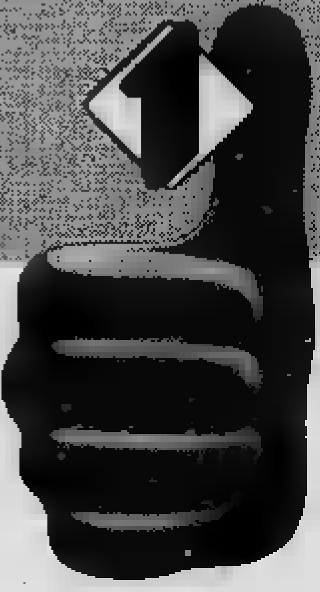

vediamoci stasera su **ITALIA UNO**
e nei prossimi giorni:

DOMENICA ORE 21,30
SUPERFILM
[redacted] PAPA'
Vittorio Gassman

LUNEDI' ORE 20,30
LA TERRAZZA
Vittorio Gassman, Marcello Mastroianni, Stefania Sandrelli

MARTEDI' ORE 20,30
IL GIALLO DEL MARTEDI'
I SETTE LADRI
Joan Collins Rod Steiger

ARMANDO TESTA SPA

[redacted] indipendente collina Revello [redacted] mq terreno comoda [redacted] L. 2[redacted] milioni. Tel. 0121/712.74.

CASAMERCATO A 011 650.3805 cerca per propria clientela rustici, [redacted] cascine, baite, terreni, ville in ogni zona. Pagabenecontanti! Aperto sabato pomeriggio.

CASAMERCATO 650.3[redacted] libero Spotorno recente centrale camera [redacted] Facilitazioni di pagamento.

CASTELNUOVO Don Bosco casetta 3 camere cucina servizi cantina stalla [redacted] cortile L. 58 milioni. Fidelcase 959.1122.

[redacted] via Pacchiotti 29 tel. 937.5227 aperta tutti i pomerig[redacted] e domenica tutto il giorno tratta [redacted] immobili per acquisti e vendita in zona.

[redacted] indipendente [redacted] prezzo 120 milioni trattabili. Tel. [redacted] pomeriggio.

[redacted] vende libero [redacted] nel [redacted]tro di Luserna S. Giovanni alloggio di salone (35 mq) camera (26 mq) 2 servizi veranda L. [redacted] milioni. Tel. 516.283 - 518.965.

INV.IMM. vende a Ceres (Valli di Lanzo) alloggio libero di 2 camere cucina volendo box L. 36 milioni. Tel. 516.283 - 518.965.

IPI Valle d'Aosta - Courmayeur Entreves, ai piedi [redacted] ghiacciaio della Brenva, vendiamo appartamenti [redacted]. Facilitazioni di pagamento. Telefonare 511.382 - [redacted] 0165/43.741.

IPI Valle [redacted] - Rhemes N. Dame Pellaud, [redacted] Parco [redacted] Gran Paradiso, ve[redacted]partamenti [redacted] ristrutturata da 54 milioni. Telefonare 511.382 - Aosta 0165/43.741.

IPI [redacted] d'Aosta - Cervinia, [redacted] in splendida [redacted] panoramica, vicinanze paese, vendiamo [redacted] varie dimen[redacted]. F[redacted]ilitazio[redacted] di pag[redacted] Telefonare 511.382 - Aosta 0165/43.741.

IPI Valle d'Aosta - La Magdeleine, soleggiata località [redacted] valle di Cervinia, vendiamo residence in costruzione ottima esposizione. Appartamenti varie dimensioni da 65 milioni. [redacted] - [redacted] 0165/43.741.

MONTOSO libero appartamento [redacted] 2 piani arredato soggiorno camera angolo cottura bagno. Immobiliaretoro 54[redacted] - 553.204.

NO[redacted] Canavese vendesi villa [redacted] vani servizi con capannone uso laboratorio di mq 450 [redacted] mq 1600. Casa-Nova 920.9705.

[redacted]RA Ligure affare centralissimo 4 camere più servizi termo autonomo indipendente, [redacted] milioni. Telefonare 019 671.663.

SPAGNA Costa [redacted] indipendente completamente arredata L. 95 [redacted]. La Cittadella tel. 519.280 532.170.

[redacted]
nuova costruzione signorili alloggi 1-2-3 ca[redacted] box 40% contanti, 30% mutuo fondiario 30% dilazioni 2 anni al 12% o permute. Tel. 011/683.727 506.920 visite sabato e domenica tel. 0121/917.15.

VILLE mono bifamigliari a pochi km da Tori[redacted] costruzioni di [redacted] signorili dilazioni di [redacted]. Telefonare Grimaldi 911.3866.

47 Alberghi, pensioni

BORDIGHERA pensione Marika 50 mt mare cucina casalinga conforts. Interpellateci tel. 0184 264.429 - 260.618.

49 Informazioni

INFORMITALIA Informazioni commerciali private, indagini controlli infedeltà. Corso Vittorio Emanuele 107, [redacted] 511.024 - 538.882.

51 Occasioni

MERCATINO [redacted] usato soggiorno camere [redacted] Strada del [redacted] pomeriggio. Tel. 298.949 dopo ore 15,30.

52 Varie

A.A.A.A.A.A.A.A.A. GIOIELLERIA compra oro argento monete gioielli prezzi massimi. Corso Peschiera 161, telefono 334.832.

DIVANI letto singoli e matrimoniali ortopedici massimo confort praticità anche per uso quotidiano corso Telesio tel. 726.013

MONTONI 175-250 mila giacca gonna 395 mila, castorino 850 mila, nostra produzione. Via Rodi 24, tel. 701.709 - Grugliasco.

BARDONECCHIA!

[redacted] IN FUNZIONE DAL 4 DICEMBRE

5 [redacted] IMPIANTI
per un totale di:
27 impianti [redacted] risalita
140 km di piste
22.000 trasportati/ora
100 maestri di sci

STAGIONALE [redacted] L. 330.000
[redacted] riduzione a L. 260.000
dal terzo famigliare in poi
7 giorni non consecutivi L. 105.000
12 giorni non consecutivi L. 165.000

TOURISPORT Bardonecchia p. Europa 15 - Tel. (0122) 99.137 - Torino v. Cellini [redacted] - Tel. (011) 673.077

ANTEPRIMA | IL KOLOSSAL ITALIANO SULLA RETE UNO

MARCO POLO

pregevole cineseria da 30 miliardi

Domani sera alle 20,30 sulla Rete Uno parte finalmente il Marco Polo, lo sceneggiato probabilmente più commentato, raccontato e illustrato in precedenza della televisione nostrana.

Si tratta — e questo è emerso chiaro tanto dagli scritti su quotidiani quanto dagli innumeri special radiotelevisivi — di un autentico kolossal. Kolossal nei costi, kolossal nei faraonici dispiegamenti di mezzi, kolossal nelle ambizioni e fortunatamente anche nei guadagni, se calcoliamo che già decine di Paesi in tutto il mondo hanno acquistato dalla Rai i diritti di trasmissione a prezzi perlomeno adeguati alla poderosità dell'opera.

Qualche ultimo ragguaglio aiuterà a verificare la grandiosità dello sceneggiato. Per realizzare i sei di film (divise in otto puntate) una troupe di 150 tecnici italiani (più un centinaio di colleghi cinesi) ha lavorato su tre continenti dal 14 luglio 1980 al 1° dicembre 1981, per un costo complessivo di oltre 30 miliardi di lire.

La ricostruzione [illegible] Duecento ha richiesto l'uso di cinquanta chilometri di tubolari metallici, mentre un chilometro cubo di legname è stato adoperato nella sola Cina per analoghi lavori. Oltre a cappelli, armi, armature e parrucche, i costumi hanno richiesto tra l'altro l'uso di trenta chilometri di seta cinese, altrettanti chilometri di lana italiana (fatta tessere appositamente in Abruzzo) e alcuni quintali di tappeti marocchini per cucire i mantelli dei mercanti arabi.

I truccatori in un anno di lavoro si sono sobbarcati l'onere di acconciare mille persone fra attori e comparse. Lo stesso interprete principale, l'americano Ken Marshall, ha dovuto sottostare ogni mattina a tre ore di seduta di trucco per poter mostrare sul suo volto i segni sensibili di un progressivo invecchiamento.

Si è dovuto infine ricostruire una flotta (quella [illegible] che compare nelle prime sequenze) riadattando allo scopo alcuni cosiddetti trabaccoli in disuso, normalmente adibiti al trasporto di sabbia e ghiaia. Le peregrinazioni di natanti lungo i fiumi [illegible] Sud non hanno invece dovuto richiedere alcun intervento di aggiornamento storico essendo gli attuali sampan esattamente identici a quelli visti da Polo e a quelli di mille-milleduecento anni prima.

I ministeri degli Esteri italiano e [illegible] hanno condotto settimane di trattative per il varo dell'opera, mentre il nostro ministero per l'Istruzione, oltre a proclamare l'11 gennaio 1983 Giornata di Marco Polo per le scuole, ha anche indetto [illegible] riservato alle quarte e quinte elementari [illegible] temi, disegni, ricerche e viaggi in omaggio in Cina per alunni e insegnanti.

L'America che — forse con una scelta più giusta — ha potuto vedere lo sceneggiato in quattro puntate per altrettante sere consecutive, ne ha calcolato l'ascolto sui cento milioni di telespettatori, decretandogli tra l'altro [illegible] Emmy Awards, l'ambitissimo Oscar televisivo. L'Italia, che ne sente parlare ormai da due anni, colpita dal grandioso lancio pubblicitario, spera in fondo in una cosa sola: che sia bello.

s. p.

NELLE FOTO: KEN MARSHALL, IL [illegible] POLO TELEVISIVO

ENTITY di Sidney J. Furie con [illegible]ra Hershey, Ron Silver, [illegible] Horror, Usa, colori (Cinema Astor).

Curiosa l'offensiva del cinema paranormale in caccia di spettatori creduloni: ieri *La Cosa* firmata da un grande regista (Carpentier), oggi *Entity* firmato da un abile artigiano (Furie). I risultati non divergono molto, la [illegible] di Hollywood non perde un colpo.

Trama — Una giovane donna che vive con i tre figli è violata e stordita da un [illegible] misterioso che non le si rivela. Vergogna, paura che la cosa si ripeta, [illegible] fiducia nella scienza: per mrs. Carla le prospettive [illegible]

IN PRIMA | «ENTITY» ALL'ASTOR

PARANORMALE

(ma gli piacciono le donne)

incresciose. Nemmeno l'aiuto di [illegible] specialisti in parapsicologia dell'università [illegible] decisivo (riescono a materializzare sotto l'elio ghiacciato quest'entità [illegible] non ve ne vedono che l'ombra dileguarsi).

Per Carla l'avvenire oscillerà tra lo psicanalista che parla di blocchi dell'infanzia da rimuovere e il parapsicologo che vede al di là delle apparenze. Un [illegible] incredibile ma, al di là degli effetti romanzati dallo sceneggiatore Frank De Felitta, [illegible] e attuale sin dal '76: vittima una signora californiana avviata a lenta dolorosa guarigione.

[illegible] — Il regista canadese Sidney J. Furie (*Ipcress*) costruisce con poco [illegible] notevole efficacia spettacolare. Le scene di violenza sessuale [illegible] nulla di esibizionistico, le [illegible] di Barbara Hershey (*1929 - Sterminateli senza pietà*) [illegible] un modello di recitazione cinematografica. Purtroppo De [illegible] offre a Furie una mezz'ora pseudo scientifica ripresa [illegible] pari [illegible] momenti meno felici di *Poltergeist*. La tensione quindi si allenta per esplodere nuovamente.

p. per.

IN PRIMA | «LA COSA» ALL'AUGUSTUS

MOSTRUOSA

(brutta, sporca e cattiva)

LA COSA di **John Carpenter, con [illegible] Russell, David Clennon, [illegible] Masur, T. K. Carter. Fantascienza, Usa, colori (Cinema Augustus).**

Poiché nel cinema — [illegible] sua enorme potenzialità di consumo — non c'è [illegible] troppo di nuovo, ecco che l'ultimo Carpenter sarà il rifacimento d'un piccolo classico di fantascienza in bianco-nero [illegible] Anni Cinquanta: *La [illegible] altro mondo* di Howard Hawks e Christian Nyby, ispirato a [illegible] romanzo scritto nel [illegible] da Don A. Stuart (*Who goes there?*).

Trama — Dodici uomini [illegible] nella [illegible] antartica per raccogliere dati scientifici sulla [illegible] del Polo Sud. Siamo [illegible] dell'82, la vicenda s'incupisce nell'attualità. Viene infatti scoperta sepolta nel ghiaccio una creatura aliena, ibernata da forse [illegible] mila anni e certo in grado di fare del male. La solita forzata circostanza la [illegible] dandole soprattutto la capacità di divorare [illegible] quanti incontra. *La Cosa* quindi si diffonderà nel modo più subdolo copiando [illegible] animali che non sono più se stessi.

Il capitano [illegible] Ready, tra l'orrore e la sfiducia dei suoi uomini, usa le maniere rudi e il cervello fino (si direbbe che abbia visto migliaia di film western, SF, horror). Disposto al sacrificio purché l'umanità non venga contaminata dalla Cosa, [illegible] tra i ghiacci una lotta disperata. Perderà la compagnia dei suoi esploratori, non certo quella degli spettatori.

Giudizio — [illegible] Carpenter aveva esordito nel cinema con *Dark Star*, la più spiritosa beffa delle convenzioni fantascientifiche. Con *La [illegible]* non ritiene [illegible] di [illegible] al riso, [illegible] è diventato un uomo importante dopo i successi di *1997 - Fuga* [illegible] *New York* come regista, e della serie di *Halloween* [illegible] attore-produttore. [illegible] conferire al racconto la giusta altalena tra [illegible] e delusione, tra coraggio e orrore. Non c'è retorica [illegible] girare (come pure [illegible] traspare [illegible] recitazione di Kurt Russell e dei suoi fidi) [illegible] l'immaginazione di Carpen[illegible] alla tecnica dei maestri negli effetti speciali.

[illegible] spicca il ventiquattrenne [illegible] Bottin, responsabile di spaventose [illegible] sformazioni a vista. Grazie ai suoi mostri, Carpenter chiede istintivamente all'America un uomo forte, né più né [illegible] che [illegible] e Nyby quando [illegible] riferivano al loro *Cosa* [illegible] politica della guerra fredda.

p. per.

INTERVISTA | IL CANTANTE ALLE «CUPOLE»

COCCIANTE

non invecchia mai

Riccardo Cocciante, l'antidivo, ha tenuto [illegible] applaudito concerto a Cavallermaggiore. **«Antidivo perché? Perché non [illegible] bello [illegible] perché sono [illegible] fuori moda con le [illegible] canzoni [illegible] escono in [illegible] tutti sbagliati?».**

[illegible] delle [illegible] **«Bene, [illegible] inizio che io, in [illegible] modo o nell'altro, continuo ad [illegible] contro corrente, fuori moda. [illegible] ho [illegible] si era [illegible] pieno [illegible] di denuncia, [illegible] impegno (che, comunque, apprezzo) ed io proponevo [illegible] d'amore. Poi è arrivato "Cervo a primavera" quando la disco-music era agli apici, ora c'è "[illegible] nostalgia", che rappresenta il [illegible]simo del melodico, [illegible] c'è un [illegible] al rock o, comunque, al ritmato».**

Sempre fuori [illegible] tempo, dunque.

«Sempre, ma preferisco così: [illegible] quando è "démodé" è [illegible] doppio e poi si aspetta ancora il meglio, lo scoppio del "boom personale"».

Un esempio di questo è senz'altro «senz'anima» che, uscita dieci anni [illegible] fra le contestazioni delle femministe, è ancora una [illegible] bandiera che, oltretutto, coinvolge anche le giovanissime.

«Direi di sì, così [illegible] una mia [illegible] "Margherita", [illegible] vituperato [illegible] suo apparire. Eppure [illegible] ancora, piacciono, [illegible]: [illegible] proprio dei [illegible] negativi [illegible] lo sono».

A conferma del periodo felice che il can[illegible] italo-vietnamita-francese [illegible] vivendo c'è il grande successo ottenuto [illegible] esempio ieri sera [illegible] maxi-dancing de «Le cupole» dove ad applaudirlo [illegible] a [illegible] i coretti sono state soprattutto le quattordici-sedicenni [illegible] i rituali gridolini. Cocciante Anni Ottan[illegible] come [illegible] Anni [illegible]

«Non mi piacciono i paragoni, e poi penso [illegible] Gianni in questo [illegible] sia andata [illegible] Io mi ritengo diverso, [illegible] un [illegible] esprimermi [illegible] musicalmente che vocalmente».

Più grintoso, arrabbiato...

«Grintoso sì, arrabbiato [illegible] Il palco [illegible] fa bene: [illegible] un esercizio fisico [illegible] [illegible] bisogno tutte le sere, una droga di cui non posso fare a meno. Al pubblico cerco di dare [illegible] me stesso: [illegible] vado a dormire e [illegible] pero rapidamente, così da [illegible] pronto per un altro spettacolo».

A Torino Cocciante si esibirà a metà dicembre con [illegible] concerti in [illegible] con il nuovo [illegible] di musicisti che lo accompagna.

«Quest'estate [illegible] la tournée [illegible] i [illegible] Perigeo che però si [illegible] sciolti. Ora [illegible] Agostino Marangolo, Carlo Pennisi, [illegible] Jermano, Sandro Centofanti e Dino D'Autorio».

Quand'è che ti chiuderai in sala di registrazione con Mogol per preparare il tuo nuovo, atteso, ellepì?

«C'è tempo. Ci sono [illegible] in [illegible] ma voglio [illegible] bene. E poi, sinceramente, preferisco [illegible] per un po' di tempo [illegible] pubblico e poi [illegible] re, ritornare».

Contro moda?

«Contro [illegible]. Sempre. È la mia formula, come Woody Allen».

Alberto Gedda

IN POLTRONA DAVANTI ALLA TV

POLO E GUINNESS

kolossal e film di spionaggio

Rai-Rete 1

ORE 20,30

Fantastico 5, varietà. Collegamenti previsti con la scuola della Guardia di Finanza di Passo Rolle dove Marina Perzy guiderà Milva Fonte, in coppia con Fiammetta Dal Pozzo, campionesse della scorsa settimana, e con la scuola di paracadutismo di Pisa dove Ramona Dell'Abate assisterà una coppia formata dal chimico Eros Feisola e dalla ragioniera Brunella Pasquinero. Raffaella Carrà canterà un brano ritmatissimo dal titolo *Amorini*, mentre Renato Zero si esibirà con *Contagio*.

Retequattro

ORE 23,30

Maurizio Costanzo show, varietà. Ospiti della puntata di stasera l'umorista Mordillo, cinquantenne più simpatico delle vignette, che si mostrerà dispostissimo a battuta pronunciata comunque in francese con l'aiuto di un traduttore. Ugualmente in compagnia di un traduttore (questa volta portoghese) sarà la bellissima Lucelia Santos, già protagonista della novela *Schiava Isaura* e attualmente nei panni di Virginia in *Ciranda de Pedra*. La Santos racconterà la sua carriera e commenterà tanto la rivalità con la sua più diretta concorrente, Simone Braga, quanto la propria recente maternità.

SEGNALIAMO — FILM SUL VIDEO

Rai-Rete 1

ORE 14

Assassinio sull'Orient Express, Inghilterra, giallo 1974. Anche il migliore dei gialllisti potrebbe alla fine trovare la soluzione, ma questo non è merito del regista o degli sceneggiatori quanto invece dell'autrice del romanzo da cui il film è tratto, Agatha Christie. La pellicola oltre alla trama quantomeno avvincente dispone di altre caratteristiche quasi eccezionali, quali il gran dispiego di mezzi, ad esempio, e la presenza di un cast grandioso. Albert Finney, protagonista ancora giovane e aitante, cerca di invecchiarsi per entrare nei panni di Poirot, ma è bravo anche senza riuscirci. John Gielgud riuscì invece a dimostrare che si poteva dire qualcosa di nuovo anche un personaggio stereotipato come quello del maggiordomo inglese.

Rai-Rete 2

ORE 21,25

Quiller memorandum, Inghilterra, spionaggio 1966. Anche qui — ma in misura più ridotta — c'è un cast di prim'ordine. Alec Guinness innanzitutto, agente segreto non infallibile (negli anni in cui fuoreggiava l'infallibile Sean Connery - 007); George Segal, simpaticissimo, e Max Von Sydow, il preferito di Bergman. La vicenda è intricatissima e appassionante. Il finale è aperto: qualche dubbio sul revival neonazista resta, e i fatti a volte ne confermano la validità.

Rai-Rete 3

ORE 17,15

La legge, Usa, western Western non violento col simpatico Robert Ryan che, ranchero litigiosissimo, di fronte agli eccessi di una gang violenta, si rende conto che la ragione vale più delle pistole. Nel cast compare Burt Ives, noto caratterista, ma anche dei più grandi cantanti americani.

...E DOMENICA IN TV

Rai-Rete 1

ORE 14

Domenica in..., varietà. Moltissima carne al fuoco, come sempre. Apre la trasmissione Ornella Vanoni, con due canzoni revival (*Le Mantellate* e *mi*) e un brano seminuovo, *Una ragione di più*, tratte tutte e tre dal suo ultimo Lp storico-antologico. Per la parte teatrale del programma Gabriele Lavia presenta il suo *Principe di Homburg* in scena a Roma. Gli accanto Monica Guerritore e Massimo Foschi.

Il secondo intermezzo musicale è affidato all'inglese Leo Sayer, mentre l'angolo delle novità librarie prevede gli interventi di Jean-Charles de Fontbrune e Ivan Lantos, autori di due libri intitolati *Nostradamus*, imperniati come è evidente sulla figura dell'oscurissimo veggente visto sotto il profilo biografico (nel di Lantos) e sotto quello interpretativo (nel libro di Fontbrune).

Dopo stacco musicale del pianista romeno Adrian (eseguirà alcune arie di Chopin), si parlerà naturalmente del *Marco Polo* televisivo, ospiti il protagonista Marshall, il regista Montaldo e il produttore Cristaldi. Sempre riguardo allo sceneggiato più importante della stagione è inoltre previsto un collegamento in differita (di un'ora e mezzo) col treno «Marco Polo» che partirà da Roma e raggiungerà il Sud portando se è una itinerante di cimeli in argomento. In trasmissione un'esibizione del balletto acrobatico Berioska.

Marco Polo, sceneggiato. Prima puntata dello sceneggiato assieme *Verdi* detiene la palma del più celebrato della stagione già da mesi e mesi prima della in onda.

Il 7 settembre del la flotta della Repubblica Genovese con un sorprendente blitz attacca all'alba le navi veneziane catturando gli altri il comandante di una di esse, Marco Polo. Incarcerato, l'ex grande viaggiatore comincia allora a dettare le compagno di cella Rustichello.

A 7 anni Marco, orfano di madre, accolto casa dello zio. Non ha mai conosciuto padre Niccolò, che si trova ormai da anni in viaggio in Oriente. Desideroso raggiungere il genitore, il piccolo si lega a Caterina, figlia di cortigiana (che i frati di gli impongono di frequentare) assieme alla quale costruisce barchetta tentando anche una fuga che si traduce nel giro di poche ore in un naufragio.

Salvatosi a stento, Marco a casa. Qui aspettarlo però c'è una grande sorpresa: il padre che assieme allo è tornato, con la nomina di ambasciatore del Gran Khan presso il Doge e presso il Papa. La missione però non fortuna. I senatori veneziani mostrano di infischiarsene della Cina, mentre il Papa, Clemente IV, è morto e le elezioni del suo successore tardano a giungere al termine.

Rai-Rete 2

ORE 15

Bilta, varietà. Puntata tutta dedicata a Roma, per la seconda settimana diretta in tandem e dalla Giorgi. Ospiti in studio a parlare dell'Urbe sono: Franco Califano, Enrico Montesano, Antonello Venditti e Giorgio Chinaglia. Il programma prevede inoltre un collegamento in diretta l'Isola Tiberina e precisamente col ristorante Lella gestito sorella di Aldo Fabrizi dove oltre all'attore appena menzionato troveremo Claudio Villa, Carlo Verdone e il gruppo musicale della Schola Cantorum con funzioni di intermezzo. Un secondo collegamento, assolutamente fuori tema ma pur sempre interessante, sarà quello con la Scala di Milano assistere alle prove dell'*Ernani* con Placido Domingo protagonista.

STASERA E DOMANI IN CITTA'

E' MUSICA

(dedicata a «I solisti di Torino»)

I CONCERTI

CONSERVATORIO, domenica, ore 17, concerto straordinario dedicato ai «Solisti di Torino» (Lodovico Lessona, Roberto Forte, Luciano Moffa, Umberto Egaddi). Orchestra da italiana. tore Accardo, direttore e violino; Maria Tipo, pianoforte; Trio di Trieste (Dario De Rosa, pianoforte; Zanettovich, violino; Amedeo Baldovino, violoncello) in un repertorio comprendente musiche di Mozart e Beethoven.

Pubblico: appassionati, amanti musica.

Durata: due ore.

: dalle ore 16 domenica, presso la biglietteria Conservatorio, verranno venduti ingressi (lire 3000). Posti numerati esauriti.

TEATRO domenica, ore 15, «Parsifal», rappresentazione in lingua originale dell'opera di Richard Wagner. Direttore d'orchestra, Gabor Otvös. Regia e coreografia, Peter Busse. Scene e costumi di Enrico per allestimento realizzato dal dell'Opera di Roma. Interpreti principali: Wolfgang Schone (Amfortas), Kurt Rydl (Titurel), Karl Ridderbusch (Gurnemanz), Antony Raffell (Klingsor), Jean Cox (Parsifal), Dunja Vejzovic (Kundry). Orchestra, e corpo di ballo del Teatro Regio di Torino.

Durata: quattro ore e quarantacinque minuti, compresi gli intervalli.

Prezzi: posto unico, 13 mila lire.

ACCADE

CIRCOLO DELLA STAMPA, corso Uniti 27, oggi, ore 18, i castelli del Piemonte raccontati da «Milvia», presentazione del sesto volume della collana «Andar per castelli» - Da Novara intorno. Intervengono: Adelmo Brustia, Germano Benzi, Oscar Luigi Scalfaro, Dante Graziosi, Giuseppe Cerutti, Giampiero Boniperti, Marco Pittaluga, Franco Nicolazzi. Coordinatore: Ernesto Caballo.

CENTRO Italiano Documentazione Azione Studi, via della Consolata 12, prosegue fino il 12 dicembre la mostra Nicolay Diulgheroff. Orario: feriale 17-20; festivo 11-13.

NUOVO, prosegue fino al 18 dicembre l'esposizione di 19 pezzi unici, realizzati da altrettanti artisti su oro, argento e avorio.

AMERICANO USATO, Orbassano 114, per i giovani punk, sono in arrivo i nuovissimi «chiodi» modello Guerrieri del Bronx e Eye of Tiger. Si prenota dalle 17 alle 19.

Marionette Lupi, oggi e domani, ore 16, la Compagnia Marionette Lupi presenta Pinocchio. - La celebre fiaba interpretata dalla maschera piemontese nel ruolo mastro Geppetto.

Pubblico: tutti, in special modo i bambini.

Durata: un'ora e trenta minuti.

Ingresso: lire 3000.

Annesso al teatro è possibile visitare, durante l'intervallo e prima dello spettacolo, il museo della marionetta.

TEATRO STABILE, presso la biglietteria (via Roma 49) si prenota per «Buela» di Franco Scaldati, spettacolo del tellone in abbonamento T.S.T. presentato dal Gruppo di Lavoro della Fondazione Biondo Palermo, in scena al Teatro Gobetti dal dicembre.

PALESTRA CUPOLA via (quartiere Vallette) ore 16, premiazione dei circoli, società ed atleti che si distinti per le loro attività nelle seguenti discipline sportive: atletica leggera, ciclismo, ginnastica ritmica ed artistica, attività ludico-motoria, judo, nuoto, pallacanestro, pallavolo, sci, pattinaggio velocità su ghiaccio. La manifestazione è organizzata dall'Aics. Partecipa l'assessore regionale allo sport, Michele Moretti.

CONSERVATORIO (A.Gi.Mus.), oggi, ore 17, concerto della pianista Caterina Vivarelli (miglior diploma Conservatorio 1981 - 1° Premio concorso pianistico di Manta 1982) in repertorio comprensivo musiche di Beethoven e Chopin.

IL PERSONAGGIO

RICHI *attore della cooperativa teatrale torinese Il Granserraglio. «Dopo il di «Bukowski - Donne ordinaria follia», il Granserraglio realizzando due allestimenti altamente spettacolari. Con il primo lavoro, «Uppercut Sonata», cui debutteremo al Teatro Nuovo Napoli 18 gennaio, la tematica sportiva si inserisce nella dimensione teatrale. «Sonata Colt», l'altra rappresentazione, si può considerare il primo western, a teatro (ispirato ai fumetti Tex Willer e al cinema western all'italiana) la quale si conclude la nostra ricerca sulle nuove forme linguaggio».*

NIGHT CLUB

PERROQUET, via Golto 5, ore 1, attrazioni internazionali comprendenti cinque numeri strip-tease (Marlene, Erika, Francis-Teresa, Jackie Ho, Veronique) e l'esibizione della cantante Rossella Boni accompagnata dall'orchestra Piero Fasano.

Pubblico: tutti, purché maggiorenni (molti gli stranieri di passaggio).

Orario: dalle 22 alle 3,30.

Ingresso: consumazione al bar, in piedi, lire 8000; ai tavoli, 14 mila lire; bottiglia di champagne, per quattro persone, lire 75 mila.

TEATRO

ERBA, stasera, ore 21, V Rassegna regionale di teatro e cultura popolare. Compagnia «Gli amici del », di S. Maurizio Canavese in «Natale in piazza», di Henry Gheon, con Gian Anadone, Lucia Battioni, Benevenuta, Pierfi Regia di Lionello Soro. Favola natalizia in cui gruppo di zingari improvvisa rappresentazione sulla e adolescenza di Nostro Signore.

Ingresso: posto unico, lire 3000.

domani, ore 21, «Gruppo Oscar» di Torino ne «I Rignospluvi - Due madri», di Oscar Sale, con Carlo Aragno, Giulio Base, Antonella Belforte, Anna Biletta, Maurizio Dall'Aglio. Regia di Oscar Sale e Nicola De Luca.

Ingresso: lire 3000.

COLOSSEO, via Cristina 71, stasera ore 21, domani, ore 16 e 21, spettacolo folkloristico Brasil Tropical. ballerine, otto sambisti, due attrazioni, otto elementi d'orchestra: Brasil Tropical è quel balletto affascinante e suggestivo che propone volta, immutato fascino, le musiche e i colori del Carnevale di

Durata: due e quindici minuti

Prezzi: poltronissime, lire 20 mila; poltrone, lire 10 mila; galleria, 7 mila lire.

STABILE TORINO. «Doctor Faustus», Marlowe, la seconda produzione Teatro di Torino per la stagione 1982-83, va scena, in «prima nazionale», al Teatro Adua, lunedì 6 dicembre alle ore 20,30, anziché oggi. La regia dello spettacolo è Flavio Ambrosini. I costumi Ezio Toffolutti. Roberto Herlitzka è Faust. Alessandro Haber, Mefistofele.

TELEVISIONE | UN [redacted]

REVIVAL

(grazie al maestro Magri)

[redacted] PUCCINI

Qualche volta [redacted] una stravaganza si [redacted] ascoltato un breve componimento per quartetto d'archi di Puccini intitolato *Grisantemi*, una specie di elegia funebre scritta nel 1890 per la morte di Amedeo di Savoia. Non si tratta di un capolavoro [redacted] di [redacted] pagina che nella [redacted] fattura elegante e un po' superficiale assomiglia molto ad un fregio funebre di classico gusto liberty. I rapporti di [redacted]cini con il quartetto per archi però non finiscono qui [redacted] ha dimostrato in [redacted] simpatica [redacted] televisiva articolata in due puntate il maestro Giorgio Magri che [redacted] un grande pazienza ed amore ha compiuto interessanti ricerche d'archivio nella biblioteca dell'Istituto Boccherini [redacted] Lucca, nei magazzini degli editori e in un minuscolo museo di Celle dei Puccini, paesino alle pendici della Garfagnana ove [redacted] conservato qualche cimelio pucciniano.

Il risultato di queste ricerche è copioso [redacted] interessante. Si parte [redacted] tre Fughe per quartetto d'archi che sono semplici lavori di scuola scritti nel 1883 durante l'ultimo anno di Conservatorio [redacted] pagina ancora anteriore, [redacted] 1881, che [redacted] un breve *Scher*[redacted] per quartetto. [redacted] le Fughe sono vere [redacted] proprie esercitazioni scolastiche, lo *Scherzo* risulta invece fornito di preziosi spunti tematici, talmente preziosi che alcuni spunti [redacted] quei temi andranno a [redacted] molti anni dopo ne *Le Villi* e nella *Butterfly*.

Più avventurosa è la storia di un vero e proprio quartetto d'archi in tre movimenti che [redacted] tra i ritrovamenti condotti [redacted] Magri l'unico componimento di ampie dimensioni. [redacted] ne conosceva finora in maniera frammentaria solo [redacted] primo movimento che [redacted] discosta dalla genericità dei componimenti scolastici; [redacted] secondo [redacted] terzo movimento però, estratti da [redacted] per pianoforte, [redacted] valore indiscutibile, ricchi [redacted] bellissime melodie [redacted] redatti con [redacted] tipo di scrittura quartettisticamente efficace.

Di fronte [redacted] questo lavoro del 1883 [redacted] resta sinceramente ammirati ed incuriositi e la rassegna prosegue [redacted] tre brevi ed eleganti [redacted] composti nel 1890 e stampati a suo tempo (ma solo due) dall'editore Ricordi. Pagine eleganti [redacted] aggraziate, si diceva, dalle quali vengono fuori nitidissimi gli spunti tematici che Puccini [redacted] più [redacted] nella [redacted] Lescaut.

[redacted] ritrovamenti del maestro Magri [redacted] stati valorizzati [redacted] esecuzioni pregevoli dovu[redacted] al Quartetto di Torino (Mosesti, Bianchi, Pozzi, Brancaleon) [redacted] di [redacted] neonato quartetto formato da strumentisti dell'orchestra sinfonica della Rai (Molinaro, Artioli, [redacted] Brancaleon).

Enzo Restagno

Da Ginevra sulle punte

[redacted] LA TOURNEE ITALIANA [redacted] THEATRE» DI GINEVRA, DIRETTO [redacted] OSCAR ARAIZ. IL [redacted] UN REPERTORIO CLASSICO E [redacted]

E' morto, a 48 anni, il comico Feldman

MARTY

(l'uomo dall'occhio d'oro)

MARTY FELDMAN

«L'occhio che uccide» [redacted] il titolo d'uno show di successo trasmesso dalla [redacted] nel '79. Un titolo pertinente perché si riferiva a Marty Feldman ma anche limitativo perché eccezionale [redacted] la gamma delle risorse vantate [redacted] comico inglese scomparso ieri [redacted] Messico a soli 48 anni.

Ora aspettiamo **Slapstick** [redacted] lavora accanto [redacted] grande Jerry Lewis per vederlo all'opera in una grande produzio[redacted] girata con pienezza di mezzi [redacted] libertà [redacted] espressione. Del cinema ufficiale nutriva somma sfiducia dopo l'insuc[redacted] film [redacted] regista **Io; Beau** [redacted] e [redacted] **Legione straniera**. Ne attribuiva [redacted] colpa ai produttori che l'avevano [redacted] (**«Hanno tagliato** [redacted] **forma e lascia**[redacted] **contenuto»**).

Non [redacted] quindi [redacted] facile questo comico inglese che la radio [redacted] la televisione avevano imposto [redacted] patria. Rifiutava, benché se ne servisse [redacted] perfezione, il tipo del personaggio mostruoso [redacted] gobbo servitore Igor, detto Aigor, in **Frankenstein jr.** di [redacted] Brooks, era stato esemplare in merito). Tuttavia in altre partecipazioni — **40 gradi all'ombra del** [redacted] in Italia — aveva reagito con sconforto [redacted] prospettiva di farne una macchietta.

Rimane il ricordo di [redacted] uomo brutto [redacted] delizioso, di [redacted] comico che idolatrava e perpetuava i Keaton, i Laurel, i Marx, [redacted] protagonista colto delle fantasie più scalcinate. In [redacted] avremmo avuto bisogno d'una personalità della sua tempra, un «Aigor» che strisciasse nell'ombra accanto [redacted] noi spettatori per riscuoterci [redacted] una risata de tutte le convenzioni. **p. per.**

GALLERIE [redacted] MUSEI

[redacted] (via Chiomonte 3, tel. 331.784): oggi [redacted] 18 alle [redacted] mostra con opere [redacted] Liviana Peretto e Giorgio Alaimo.
ARTE ANTICA (L') (via Volta 9, t. 515.834 - 549.041): Silografie di [redacted]stri primitivi [redacted] XV e XVI secolo. Inci[redacted] di Grandi Maestri del XV al XVI [redacted]. Orario: 10-12,30; 16-19,30.
ARTE 121 (Nizza 121): [redacted]. Oggi ore 17 inaugurazione.
ARTECENTRO-QUAGLINO: Oleografie originali della «Belle Epoque».
ARTE CLUB (via Brofferio 3): R. Pasterle.
[redacted] (Inghilterra 27/E, 548.257): «Il fiore nella stampa dal 500 all'800».
[redacted] (via Cavour 28): Rassegna d'arte: dipinti, antiquariato, collezionismo (aperto anche [redacted]).
[redacted] (c. Matteotti [redacted] - t. 544.821): collettiva «I Maestri dell'800».
CASA D'ARTE - Alpignano (via Cavour 9, t. 967.7447): Maestri primo 900 [redacted] na di E. Paulucci.
CENTRE [redacted] - Paris Rue Taine, 27: dal 1° al 7 dic. Paolo Ambrosio, opere recenti.
CONTATTI D'ARTE [redacted] (c. Garibaldi 155, Venaria): Leonardo Ambra.
CORVO BLU - Giaveno: C. Ricci.
[redacted] Vedute di montagna «'800/900».
[redacted] (Umberto, 10): E. Prochet.
FAMIJA [redacted] (via Po 43, t. 830.576): Quatr pass per Turin. [redacted] pittura: Ciocca - Lusso - Serasso.
GALLERIA CARETTO (via M. Vittoria 10 - tel. 537.274): «Maestri fiamminghi [redacted] XVI e XVII secolo - 72 [redacted]. 18 nov. - 5 dic. (ap. festivi).
[redacted] (via XX Settembre 29, t. 543.362): Grafica moderna e [redacted].
IDEOGRAMMA (De Gasp. 35): Giacosa.
LA CONCHIGLIA: Gigi Robiola.
LA [redacted] (c. Casale 307, t. 890.048): Picasso: Incisioni.
LOSANO - Pinerolo: Graziella Dotti.
MARGHERITA (v. Arsenale 35, t. 537.448): 900 piemontese ieri e oggi.
PICCOLO [redacted]: al Foyer del Piccolo Regio [redacted] 18/11 al 19/12 mostra «Giuseppe Verdi - Giulio [redacted] corrispondenza e immagini 1881-1890». Orario 10-12,30; 16-18.
[redacted] (tel. 885.475): personale Giorgio Sosso. Or.: 15,30-19,30.
[redacted] (v. Magenta 25, 537.873): [redacted] internazionali.
[redacted] **DAVICO** (S. Agostino, 15): F. Rocchia - porcellane - dipinti.
[redacted] **GIORS**: Gianni Sesia della [redacted]. oggi.
3 A (Maria Vittoria, 18): Presepi e fischietti di Artigiani italiani. Acquerelli, grafiche, [redacted]ite di Artisti piemon[redacted].
ZABERT (p. Cavour 10, tel. 878.627 - 885.579): Smalti, sculture, disegni, dipinti dall'XI al XIX secolo.

[redacted] PIEMONTESE
[redacted] MODERNA

ACCADEMIA: Sergio Capellini, sculture.
A.I.C. (877.857): Calivan [redacted] pers.
[redacted] (Bogino 17): Dominguez.
[redacted] (via Arcivescovado 9): Renzo [redacted] «Valli a Laguna». Inaugura[redacted] ore 17.
CAVOUR - [redacted]eri: Gi[redacted] Scardino.
CITTADELLA (Bertola [redacted]): ore 18 inaug. Miniformato «Idea Regalo».
DAVICO: personale Giovanni Macciotta. [redacted] Ivan Theimer.
FOGLIATO (Mazzini, 9): da albi e cartelle «Omaggio ad M. Quaglino».
GALLERIA SALZANO: Antony [redacted] Witt (p. Carignano 2), orario 16-20.
[redacted] (Solferino 2 - tel. 534.473): Enrico Baj personale (chiuso lunedì).
LA BUSSOLA (via Po 9): Maestri contemporanei.
LA[redacted]: Asti: F. Argirò, inaug.
LA PARISINA: Mario Calandri. Acquerelli. Ore 10-12,30; 15-20.
LE IMMAGINI: Maestri contemporanei.
NARCISO: acqueforti [redacted] Federica Galli.
PIRRA CERAMICHE (Lungopò Cadorna 1): Valentina Testa Cassinovo.
PIRRA (c. Cairoli 32, [redacted]. 877.344): Enzo Faraoni.
LO [redacted] (v. [redacted]. Vittoria 2): Raul Viglione in opere ottocentesche. Aper[redacted] anche festivi.
SALETTA VINCIGU[redacted] (Rossini, 22): Casciaro, Delleani, Follini, Irolli, Maggi, [redacted], T[redacted].
SANT'AGOSTINO (535.953): Esposizione presso Jolly Hotel [redacted], 150 dipinti [redacted] del 900. [redacted] lunedì [redacted] 21 Teatro Alfieri, Torino.
TUTTAGRAFICA (P. Carina 19): [redacted] Bestiario, di Arpino e Soffiantino.
[redacted] **DELLA MARIONETTA** (via Santa Teresa [redacted]: ore 10-12; 15-18.
[redacted] **NAZIONALE DEL CINEMA** (Palazzo Chiablese): alle 16 e 21,15 «Effetto notte» [redacted] François Truffaut con J. Bisset, V. Cortese, J.-P. Aumont (Francia 1973, col., [redacted]. 110).

TEATRO [redacted]
FESTIVAL INTERNAZIONALE DI [redacted]
«IL GESTO E L'ANIMA»
[redacted] 20,30 [redacted]
BALLET DU GRAND [redacted] DE [redacted]
diretto da OSCAR [redacted]
Musiche di: Debussy, Suri, Nach, Ravel, Mahler, Poulenc, Attilio Stampone e musiche tradizionali argentine. Coreografie [redacted] Araiz
[redacted]. C. M. d'Azeglio 17 - [redacted]

[redacted] - Tel [redacted]
questa [redacted] ore 21,15
domani ore 16,30
GIPO
«Le miserie 'd Monssù Travet»
ULTIMI 2 [redacted]

TEATRO ARALDO
Consorzio Iniziative Teatrali
Rassegna di teatro per ragazzi
UICHEND
Compagnia del Bogatto
oggi alle ore 15,30 Racconti
domani alle ore 16 La Nanana

[redacted] PARADISE
V. S. Massimo 14 - Tel [redacted]
ore 15,30 ingresso [redacted]
BALLO LISCIO
ore 21 ballo per tutti
Compl. [redacted]

TEATRO COLOSSEO
Via Madama Cristina 71 - TORINO - Tel. 65.10.34
IN [redacted] NAZIONALE
[redacted] TROPICAL
[redacted] PIU' FAMOSO SPETTACOLO DEL MONDO
Stasera ore 21 - Domani ore 16-21
ULTIMI 2 GIORNI
POSTI NUMERATI: Poltronissime L. 20.000
Poltrone L. 15.000 - Galleria L. 7000
Prevendita presso [redacted] del teatro: 10-12; [redacted]

TEATRO COLOSSEO
Via Madama Cristina 71 - [redacted] Tel. 65.10.34
UNICO CONCERTO
[redacted]
[redacted] BONGUSTO
Mercoledì 8 dicembre
ore 21
Posti numerati
Poltronissime L. 10.000
Poltrone L. 7000
Prevendita presso [redacted] teatro: dalle 10-12; 15-19

[redacted]
Corso Vittorio 64 - Tel 54.60.42
ore 21,30
DISCOTECA
Aperto tutte le [redacted]

y
C. Vinzaglio 3
Tel. 511.736
ore 21,30
FRANCIS DAY
aperto tutte le sere

[redacted] - T. [redacted]
[redacted] DELLA [redacted]
[redacted] di
SUSANNA [redacted]
8 dicembre ore 18,30 e 21,30
ULTIMI [redacted] SPETTACOLI
«L'ELETTRONICA»
[redacted] LEDA LOJODICE
[redacted]
Coreog. [redacted] e A. CAVA
presenta
VITTORIA [redacted]
Tel. 544562

Vivi anche tu la [redacted] musica della
[redacted]
DISCOTECA - Tutte le sere
Via Rossini 14 - T. 88.28.09

[redacted] D'ORO
Liscio con l'orch. spettacolo
RUSTEGHI [redacted]
Stasera ore 21 domani 15,30 e 21
V. Cercenasco 13 - Tel. 61.72.85

JIMMY'Z
DISCO & FUN
C. Moncalieri 85 - Tel. 659.558

[redacted]
CHIVASSO
ore 21 [redacted]
[redacted] 7
[redacted] 15 Discoteca

LA COMETA
[redacted]
Stasera per i giovani
SUPERDISCOTECA
Ballo liscio
NOVELLI FOLK
Domani pomeriggio [redacted]
Solo sera
FOLKLORE DI ROMAGNA

BERMAN
Via Arcivescovado [redacted]
[redacted]
RAVAZZOTTI
«[redacted] e laguna»
Inaugurazione ore 17

2 RITMI
STR. GIVOLETTO - SAN GILLIO
Questa sera ore 21 [redacted]
domani sera ore [redacted]

LUNEDI' 6 [redacted] PRECISE AL
[redacted]
[redacted] dipinti maestri '900
Esposizione Hotel Ambasciatori
C. Vittorio 104 - Tel. 011/5752
dal [redacted] 5 dicembre ore 10-23
Sant'Agostino
V. S. Agostino 5 - T. 535.953

GRP
LUNEDI' ore 20,30
IN DIRETTA DAL PALASPORT
GLI INCONTRI DI TENNIS
McEnroe - Wilander
Rinaldini - C. Panatta

Rete uno

12,30 **Up**, rubrica di medicina
13,30 **Telegiornale**
14 — **sull'Orient Express**, di Sidney Lumet, Albert Finney, Lauren Bacall, Ingrid Bergman, Martin Balsam, Jacqueline Bisset, Sean Connery. Inghilterra, giallo 1973 — *Una bambi- nel 1930 Long Island viene rapita uccisa nono- la madre abbia pagato il riscatto. La madre muore dal dispiacere, il padre ed una cameriera sospettata di complicità con i rapitori, si suicidano. Anni dopo sull'Orient Express viene ucciso il mandante del rapimento. Poirot indaga per cercare colpevole tra i tantissimi passeggeri*
16,10 **Musica**
17 — **Tg1**
17,05 **Avventure e amori di Nero**, cane di leva, cartoni animati
17,20 **Clacson**, rotocalco di auto turismo
18,10 **Estrazioni del Lotto**
18,15 **Le ragioni della speranza**
18,25 **Speciale Parlamento**
18,50 **Happy Magic**, programma musica leggera, telefilm, varietà circo presentato Sammy Barbot. La ventiquattresima puntata varietà ospita per parte musicale Sio, Garbo Pupo. Liana Orfei continua illustrare il bestiario fantastico. Nel corso del programma: **Happy Days**, telefilm
19,45 **Almanacco giorno dopo**
20 — **Telegiornale**
20,30 **3**, varietà abbinato alla Lotteria Con Corrado, Carrà, Renato Zero, Gigi Sabani, Ramona Dell'Abate, Marina Perzy. Regia Enzo Trapani. puntata
22,05 **Telegiornale**
22,15 **Casi clinici**, documenti. Se- episodio: I Dieci giorni di Giovanna— *Si parla oggi del tumore alla mammella attraverso l'intervista professor Veronesi la cronaca del calvario della paziente Giovanna, entrata in clinica psichicamente distrutta ed uscita sorretta dalla speranza. Un discorso a parte verrà fatt- riguardo alla prevenzione*
23,30 **Tg1**

Rete due

12,30 **Tg2 favorevole o contrario**, opinioni a confronto
13 — **Tg2 ore tredici**
13,30 **Tg2 scoop**, tra cultura, spettacolo e altra attualità, a cura di Luca Airoldi e Antonio Lubrano
14 — **Scuola aperta**, settimanale di problemi educativi
14,25 Firenze: **Calcio: dell'incontro Italia-Romania**, campionato d'Europa
16,15 **Il dado magico**, rotocalco del in diretta da Roma
17,30 **Tg2 flash**
17,35 **del Lotto**
18 — **Tg2 Atlante**: I regni perduti
18,30 **Tg2 sportsera**
18,40 In dagli studi della Fiera Milano: - **Il sistemone**, un programma quiz presentato da Gianni Minà
19,45 **Tg2**
20,30 **rosso blu**, sceneggiato. Con Anne Canovas, Bernard Giraudeau. Quarta puntata: La sciarpa Co- — *Anne si accorge essere incinta, ed più abbattuta che mai avendo perso ogni speranza di ricevere la sciarpa che le darà notizie dell'amato. Anche Judith aspetta: ha deciso di morire se la sciarpa sarà nera. Intanto il padre di quest'ultima, pur convinto metà, abbandona i Giacobini ne pente. Un giorno la sciarpa finalmente arriva, ed è bianca. Poco tempo dopo Anna dà alla luce il figlio*
FILM 21,25 **Quiller memorandum**, Michael Anderson, Alec Guinness, George Segal, Max Von Sydow, Senta Berger, George Sanders. Inghilterra, spionaggio 1966 — *L'agente Quiller, troppo abile, viene mandato in Germania indagare su una emergente associazione di neonazisti probabilmente responsabile morte di suo collega. L'agente decide di scoprire per contatta- i neonazisti che infatti poco dopo lo rapiscono per estorcergli informazioni. Poi i rapitori lasciano Quiller libero nella speranza di una falsa, ma lui in- la giusta*
22,15 **Telegiornale**
22,20 **Quiller Memorandum**, condo tempo
23,15 **tempo di una partita di campionato pallacanestro**
23,55 **Tg2 stanotte**

Rete tre

16,50 **Vieni, c'è un nel bosco**, documenti
17,15 **La** , di André De Toth, Robert Ryan, Burl Ives, Tina Louise. Usa, western 1958 — *Un allevatore litigioso fa guerra vicino. Poi i due si interrompono dopo l'arrivo in città di disertore ferito banda. Il primo accetta pur di i concittadini, di accompagnare il disertore e i suoi alla ricerca di passo*
19 — **Tg3 - Intervallo con Pinotto**, cartoni animati
19,35 **Il pollice**, programmi e da vedere sulla Rete Tre
20,05 - : I mestieri dello spettacolo. Undicesima puntata: Ballerini, documenti
20,40 **Il turchil**, sceneggiato. Seconda ultima puntata — *Si narrano due leggende che hanno per sfondo le feroci incursioni dei pirati in Sicilia nel XVI secolo*
21,35 **Intorno a nostra**: Raimondo D'Aronco architetto, documenti
22,05 - **Intervallo con Gianni e Pinotto**, cartoni animati
22,40 **Concerto in folk**

Svizzera

14,50 **Seconda Il pro- Schwartzenberger**, replica
16,15 **Per i più piccoli**: La bottega del signor Pietro, dove si vendono realtà e fantasia, replica
16,35 **Le facce verità**, telefilm
17,25 **Mag**, suoni e immagini degli Anni Ottanta
18 — **Oggi sabato**, incontri d'attualità
18,45 **Telegiornale**
18,50 **Il Regionale**, rassegna fatti e avvenimenti della Svizzera
20,15 **Telegiornale**
FILM 20,40 **Se tte con me...**, di Dirk Sanders, con Karen Blanguernon, Leslie Bados. Francia, commedia 1968 — *Un fotografo provincia cerca successo a Parigi. Sua moglie, divenuta una ricercata fotomodella, resiste a tutte lusinghe di vari corteggiatori per amor suo. Più tardi i due coniugi, la cui unione stata minata dall'orgoglio, si riuniscono*
22,15 **Telegiornale**
22,25 **Lo sport - Telegiornale**

Italia 1 (Antenna Nord) 58-41-25-23

13,50 **Il pescatore**, rubrica di pesca a cura di Max Del Frate
14 — **Chips**, telefilm
14,50 **Arrivano le spose**, telefilm
15,40 **Jerry Lewis show**, varietà
16,45 **Bam**, per i ragazzi: **I Superamici**, cartoni animati
17,30 **Quella nella prateria**, telefilm
18,30 **Ellery Queen**, telefilm
19,30 **Buck Rogers**, telefilm
FILM **Donne, v'insegno al** di Richard Quine, Tony Curtis, Natalie Wood, Lauren Usa, commedia 1964 — *Per ottenere un'intervista da uno psichiatra che scritto un libro di successo sul comportamento sessuale femminile, un giornalista assume un'altra identità*
FILM 22,30 **Diana la cortigiana**, Lana Turner, Pedro Armendariz. Usa, avventuroso 1955 — *Intrighi alla corte di Francia. Enrico sposa Caterina de' Medici, ma bella contessa Diana, sposata con nobile traditore del regno.*
24 — **Laverne e Shirley**, telefilm
0,30 **show**
1,30 **Ellery Queen**, telefilm

Montecarlo

14,30 **Boris Godunov**, sceneggiato. Con Turi Ferro, Luigi Vannucchi. Regia di Giuliana Berlinguer. Prima puntata — *Nel febbraio del 1598, un mese morte dello Zar, si scatena la lotta per successione*
15,40 **Cronaca avvenimento sportivo**
17,55 **I gioielli del settimo continente**, documentario
18,30 **flash - Bollettino meteorologico**
18,35 rubrica presentata da Lea Pericoli
19,05 **Shopping**, guida agli acquisti presentata da Paola Protasi
19,20 **Telemenù**, ricetta giorno e utilissimi consigli di cucina presentati Wilma De Angelis - **Oroscopo**
19,30 **Bolle di sapone**, telefilm
FILM 20,30 **Gli amori di bionda**, di Milos Forman, con Hana Brejchova, Vladimir Pucholt. Cecoslovacchia, drammatico 1965
22 — **A Boccaperta**, settimanale satirico d'attualità e opinione
23 — **School**, telefilm - Al termine: **Notiziario - Oroscopo - logico**

Capodistria

17,05 **Notiziario**
17,10 **Campionato jugoslavo di calcio**
18,40 **Il ritorno dell'ispettore Bluey**, telefilm
19,30 **Telegiornale - Punto d'incontro**
20,15 **Cosmos**, documentario sulla ricerca nello spazio
21,15 **Telegiornale - Tuttoggi**
21,30 **Ultimo** sceneggiato. Prima puntata — *Si narra l'operazione dei servizi segreti dell'Esercito Popolare di Liberazione per catturare Mihajlovic, colonnello dell'esercito regio che nel 1941, dopo l'occupazione della Jugoslavia, cominciò organizzare le truppe d'appoggio ai nazisti. Col grado di generale Mihajlovic divenne in seguito ministro del regio governo in esilio a Londra. Rifiutò unirsi partigiani e stipulò accordi nazisti e fascisti per operazioni congiunte contro di loro. Alla fine della guerra rifugiò in montagna, catturato non un po' fatica. Venne giustiziato nel 1946*

il meglio alla radio

UNO (FM 92,1)

14,03 **Intervallo musicale**
14,15 Da Firenze per qualificazione campionato d'Europa. Radiocronisti: Enrico Ameri, Sandro Ciotti, Ezio Luzzi
16,25 **d'incontro**. I problemi dell'emarginazione di Giuliana Berardinelli
17,30 **siamo noi**. Programma per i più giovani Paola Scarabelli
18 — **Europa**. Colloqui trisettimanali condotti Giuseppe Liuccio
18,30 **Rapporto ziale**. Fatti e misfatti star di Hollywood
19,30 **Radiouno jazz** Dallo swing al bop Vittorio Castelli
20 — **Black-out**. Programmi di Guido Sacerdote, Luciano Salce, Italo Terzoli Enrico Vaime (replica)
20,40 **Ri aperta**. Primi piani dello spettacolo: è di scena Patrizia De
21,03 **come** Divagazioni attualità mediche di Luciano Sterpellone
21,30 **Giallo**. Radiodrammi brividi, emozioni, suspense (replica)
22,28 Teatrino: **L'Italia narratori ieri**: «Il figliò di Tiziano» Alfred de Musset

DUE (FM 95,6)

13,41 **Sound Track**. Curiosità, informazioni, ricordi di vecchi nuovi film e delle loro musiche presentati da Francesco Va-
15 — **Cigno Pesaro, Cignale Lugo**. Originale radiofonico in 13 puntate di Giuseppe Lazzari
15,42 **Hit Parade**. Presenta Luciana Biondi
17,02 retti
17,32 Invito a teatro: **giardino**. Due tempi Nichols, con Maria Fabbri, Gabriele Ferzetti, Grazia Maria Spina, Roberto Bisacco
19,50 **Protagonisti del jazz**. Ritratti musicali, confronti stilistici, jazz vivo (1ª parte)
21 — Festival di Salisburgo: **Sinfonico** diretto Herbert von Karajan
22,50 **Protagonisti jazz**. L'attualità discografi- editoriale concertistica (2ª parte)

TRE (FM 98,2)

13 — **Pomeriggio musicale** a cura di Pierluigi Tabasso
17 — **Spazio Tre**. Musica e attualità culturali presentate da Rita Guerricchio
20 — **alle otto**. Musiche e canzoni soprattutto di
21,10 **dell'800**
22,25 **L'origine della vita**. Conversazione Giusto Benedetti con Silvano Scamerini
23 — **Il jazz**. Improvvisazione creatività nella musica

G. R. P. Canali 42-60-66

FILM 14,30 **Molti sogni per le strade**, di Mario Camerini, con Anna Magnani, Massimo Girotti. Italia, commedia 1947 — *Un operaio disoccupato ruba per disperazione la macchina di un industriale. Poi si pente e la riporta in garage. Intanto però la moglie lo ha denunciato alla polizia, ma quando viene a sapere del ravvedimento del marito ritira la denuncia. I due fanno pace e lui trova finalmente un lavoro*
16 — **piazzato**
16,30 **Grp spettacoli**
16,35 **Il pranzo è servito**, lezioni di cucina
17,05 **I racconti della prateria**, telefilm
18,05 **Le avventure di Lupin III**, cartoni animati
18,35 **Cartoni animati**
19,05 **Grp flash**
19,30 **Pagina speciale**, attualità
19,45 **antenati**, cartoni animati
20,15 **Il Grillo parlante**, cabaret con Beppe Grillo
20,30 : **La serenata del cugino Munley**, telefilm — *Un girovago che si scopre parente alla lontana dei protagonisti della serie, si fa vivo al ranch e regala un po' di esibizioni di musica country. E' anche coinvolto in una rissa che prevede l'intervento di Ben e figli*
FILM 21,30 **L'armata degli eroi**, di Jean-Pierre Melville, con Lino Ventura, Claude Mann. Francia, drammatico 1970 — *Storia di alcuni partigiani francesi. Il capo viene catturato dai tedeschi e salvato da una ragazza. La stessa però tradisce e viene giustiziata dai compagni quando i collaborazionisti cominciano a ricattarla. Nei cinque anni di guerra i protagonisti cadono tutti ad uno ad uno*
23,10 **Il Grillo parlante**, cabaret
23,15 **Grp flash**
23,30 **La donna bionica**, telefilm
0,35 **Dai giornali di oggi**, rassegna della stampa cittadina
1 — **Rombo tv**, automobilismo
FILM 2,30 **I vikinghi**, di Carl Foreman, con Albert Finley, Senta Berger. Inghilterra, guerra 1968 — *E' un po' il rovescio della medaglia della guerra americani e tedeschi in patria. Si vede come gli americani si comportarono meglio, ma si vede anche come la guerra sia sempre una brutta cosa*
FILM 4 — **Giornale di provincia**, commedia

Canale 5 Canali 32-36-43-61-69

12 — **Il grande sport di Canale 5**
14,30 **Le tre ragazze**, con Susan Saint James, Eden. Telefilm
16,30 **Galactica**, telefilm
17,30 **Il circo di**, varietà
18,30 **Ridiamoci sopra**, varietà. Con Franco Franchi, Ciccio Ingrassia, Nadia Cassini
19,30 **Dallas**,
20,30 **Benitez-Hearns**, **pionato pesi junior**
22,30 **Alla conquista**, telefilm
23,30 **Goal**
0,30 **Magnum**, telefilm
FILM 1 — **Operazione terrore**, di Edwards, Glenn Ford, Lee Remick, Stephanie Powers. Usa, poliziesco 1962

R.T.A. Canali 62-31

14 — **Il detective**, telefilm
15 — **Street**, telefilm
16 — **La fortuna viene dal cielo**, Akos von Rathony, con Vera Carmi, Sandro Ruffini. Italia commedia 1942 — *Un'artista di varietà l'intimo ordine trova un gioiello che un ladro temendo di essere scoperto ha nascosto. nascono divertenti equivoci e nasce anche la love story tra un ricco professionista*
17,30 **Le favole della foresta**, cartoni animati
18 — **Dall'Atlantico Pacifico**, telefilm
19 — **selvaggia**, documentario
19,30 **Notiziario**
20 — **Il detective**, telefilm
FILM 21 — **Il alla mala**, di Antonio Isasi, con Christopher Mitchum, Olivia Hussey. Spagna giallo 1972 — *Un giovane per vendicare la morte del padre giura di ucciderne l'assassino, pezzo grosso della mafia. Intanto comincia col rapirgli la figlia, ma a poco a poco s'innamora di lei. Lui rinuncia alla vendetta e parte*
22,30 **al Pacifico**, telefilm
23,30 **Telefilm**

Telestudio (Retequattro) Canali 24-45

14 — **Ciranda Pedra**, sceneggiato
14,50 **Il virginiano**, telefilm
16 — **Firehouse**, telefilm
16,30 **Topolino show**, i cartoni animati di Walt Disney
16,55 **Val dei Verdi**, giochi e premi per i ragazzi
18,05 **Topolino show**, seconda parte
18,30 **La squadriglia delle pecore**, telefilm
19,30 **Dynasty**, telefilm
20,30 **La famiglia Bradford**, telefilm
FILM 21,30 **Non aver paura delle tenebre**, di John Newland, con Jim Hutton, Barbara Anderson. Usa, drammatico 1973 — *Una giovane coppia eredita la solita vecchia casa. Qui, di fianco al camino, c'è una porta sbarrata e chiusa da vari lucchetti. Marito e moglie incuriositi la aprono tra l'altro vi trovano creature che li toccano chiamandoli per nome e un volto rugoso che riempie tutti di terrore*
23,30 **Maurizio Costanzo show**, varietà
FILM 24 — **La donna calda**, di Jean M. Forqué, Laura Gemser, Stuart Withman. Spagna, sexy

Quarta Rete Canali 22-35-67

14,30 **L'uomo la valigia**, telefilm
15,30 **God Sigma**, cartoni animati
16 — **Tutto motori**, rotocalco automobilismo internazionale
17 — **Cartoni animati**
17,30
18 — **Discorriere**, musicale
18,30 **3**, cartoni animati
19 — **La fabbrica di Topolino**, i cartoni animati di Walt Disney
20 — **Amore mio**, telefilm
FILM 21 — **di Pasqua**, Shavelson, con Charlton Heston, Gabriella Pallotta. Usa commedia 1963 — *Mentre Roma è occupata dai tedeschi due soldati americani hanno il compito di stabilirsi presso una famiglia per raccogliere informazioni spedirle ad Anzio tramite piccioni viaggiatori. durante il pranzo di Pasqua si mangiano i piccioni e i due decidono di sostituirli ad altri rubati ai tedeschi. Nascono vari equivoci che tra l'altro una vittoriosa degli Alleati*
22,45 **Astropanorama**
22,50 **Rotocicio**
23,20 **I Collaboratori**, telefilm
FILM 0,30 Titolo non pervenuto

Teleradio city Canale 63

13,50 **La strana coppia**, telefilm
14,20 **Capitani e re**, telefilm
15,15 **Quella nella prateria**, telefilm
16,15 **superstar**, per i ragazzi
17 — **Cartoni animati**
18,50 **Smart**, rubrica cinematografica
19 — **Custer**, telefilm
20 — **La famiglia Smith**, telefilm
20,20 **Suite California**, telefilm
FILM 21,30 **Hotel Sahara**, Ken Annakin, con Yvonne Carlo. Inghilterra, commedia 1951 — *Durante la seconda guerra mondiale l'Hotel Sahara si trova in punto strategico che di volta in volta viene conquistato da italiani, tedeschi, inglesi e francesi. I proprietari, coppia di egiziani, cercano tenersell buoni tutti fino al sospirato giorno dell'armistizio*
23 — **Telefilm**
23,30 **Asta antiquariato**, asta telefonica

Quinta Rete Canale 47

13 — **Gran Bazar**, varia merce in vendita in diretta a prezzi scontatissimi con Marisa
FILM 15 — **Uomo avvisato ammazzato, parola di Spirito Santo**, Giulio Carmineo, con Gianni Garko, Pilar Velasquez. Italia western 1972 — *Per interesse per una ragazza, il pistolero Spirito Santo un presidente messicano deposto da un generale a ritornare governo della nazione*
16,30 **Operazione sottoveste**, telefilm
17 — **Ryu**, cartoni animati
17,30 **Cartoni animati**
18,30 **Combat**, telefilm
19,30 **Una famiglia intraprendente**, telefilm
20 — **Operazione sottoveste**, telefilm
FILM 20,30 **Duello al sole**, di King Vidor, con Gregory Peck, Jennifer Jones, Joseph Cotten. Usa western 1948
22,15 **Al banco della difesa**, telefilm
FILM 23,15 **Il confini**, con Rod Cameron. Inghilterra avventuroso 1957
FILM 0,45 **Club privé per coppie raffinate**, Francia sexy 1973

Videogruppo Canali 52-54-57

14 — **Asta antiquariato**, asta telefonica
16 — **Rin Tin Tin**, telefilm
16,30 **La dell'Ape Magà**, cartoni animati
17 — **Sampei**, cartoni animati
17,30 **machine**, cartoni animati
18 — **Rin Tin Tin**, telefilm
18,30 **Il discorriere**, musicale
18,50 **alla sopravvivenza**, piccoli annunci economici in diretta per telefono con Francesca Audero
19 — **Videonotizie**
19,30 **Il Trenta minuti**, attualità
20 — **Dottor Kildare**, telefilm
20,30 **Le pillole di Ercole**, di Luciano Salce. Nino Manfredi, Andreina Pagnani. , commedia 1960 — *Un medico beve inconsapevolmente un afrodisiaco e ha rapporti con la moglie di un conoscente. Questi per vendetta cerca andare con la moglie del medico che per liquidarlo se ne procura una finta*
22,30 **Six million dollars man**, telefilm
23,30 **Videonotizie**
FILM 24 — Titolo non pervenuto in tempo utile

Tele Subalpina Canale 46

14,30 **Missione che dà vita**
FILM 15 — **La battaglia**, Francia dramma tico 1934
FILM 16,30 **Preferisco andare a piedi**
18 — **Quiz e fantasia**
18,40 **Cartoni animati**
19,10 **Il giorno del Signore**, rubrica religiosa
19,25 **Il ventaglio**, rassegna stampa
19,45 **Megaloman**, telefilm
FILM 20,30 **Il** di E. Sloman, con Gary Cooper
FILM 22 — **veloce**, con Stewart Granger. Germania western

Tv Flash Canali 39-26

FILM 15,30 **Ho tua figlie**, con D. Gelin. Francia commedia 1961
FILM 17 — **La valanga dei Sioux**, con Vincent Edwards. Usa western 1951
18,35 **Cartoni animati**
19,15 **Videouno notizie**
19,30 **Anteprima sport**
19,50 **Stars on Ice**
20,45 **Kronos**, telefilm
21,35 Titolo non pervenuto in tempo utile
3 — **Videouno notizie**
FILM 23,15 **Ho moglie**, replica

Primantenna Canali 37-44

14,30 **Suspense**, telefilm
15 — **Superclassifica show**, i filmati hit parade
16 — **Telemarket**, mercatino novità
18 — **in tv**
18,30 **Ragazzi in gamba**, telefilm
19 — **Lo sport**
20 — **New Scotland Yard**, telefilm
FILM 21 — Titolo non pervenuto tempo utile
23 — **Le nuove avventure Vidocq**, sceneggiato
FILM 24 — Titolo non pervenuto in tempo utile

Studio Nord Canali 51-56-68

FILM 14 — **Mai ti scorderò**, con Paolo Carlini. Italia commedia 1955
15,45 **Filmati musicali**
FILM 16,15 **Donne e veleni**, con Claudette Colbert. drammatico 1948
18 — **Bomfrey**, cartoni animati
19,05 **Giorno dopo giorno**, almanacco
19,15 **Canavese oggi**
20,10 **Squadra segreta**, telefilm
FILM 20,40 **Il grande cerimoniale**, Francia drammatico
22,30 **La squadra segreta**, telefilm
FILM 23 — Titolo pervenuto in tempo utile

Telecupole Canali 27,500-64

14,30 **Video, musicale**. Con Graziella Porro
15 — **Ryan**, telefilm
16 — **George**, telefilm
16,30 **Gli invincibili**, telefilm
17,30 **Hockey**
20,30 **Progetto Ufo**,
FILM 21,30 **Per qualche in meno**, di Mario Mattoli. Italia commedia 1966 — *Parodia stem del più noto «Per qualche dollaro in più»*
23 — **Police Surgeon**, telefilm
FILM 23,30 **Dottor Cyclops** di Ernest Schoedsak, con A. Dekker. Usa fantascienza 1950

A3 Piemonte 33-25-27-71-39

14,30 **Ryan**, telefilm
15,30 **Le di Lupin III**, cartoni animati
18 — **Un nuovo modo di...**
19,50 **cinema tv**
20 — **Il mondo di Shirley**,
20,20 **Il Grillo parlante**, cabaret
20,30 Titolo non pervenuto in tempo utile
22,30 **Il mondo di Shirley**, telefilm
22,50 **Il parlante**, cabaret
23 — Titolo non pervenuto in tempo utile

Rete uno

10 — [illegible] a mani nude sulla roccia
10,30 **Voglia [illegible] musica**, musiche di Malone, Brahms, Chopin
11 — **Santa Messa**
11,55 **Segni del tempo**, settimanale [illegible] attualità religiosa
13 — **Tg l'una**, quasi un rotocalco per la domenica
13,30 **Tg1** [illegible]
13,35 **Tg l'una**, seconda parte
14 — **Domenica in...**, varietà presentato [illegible] Pippo Baudo. Tra gli ospiti di oggi: Ornella Vanoni e Leo Sayer per la parte musicale; Gabriele Lavia [illegible] Monica Guerritore per la parte teatrale; Jean Charles De Fontbrune e Ivan Lantos presentano due libri su Nostradamus, mentre [illegible] Marshall, Giuliano Montaldo [illegible] Franco Cristaldi parlano [illegible] Marco Polo televisivo. Altri interventi [illegible] pianista Adrian Baciu [illegible] del balletto russo Beriozka
14,15 **Notizie sportive**
14,45 **Discoring**, settimanale [illegible] musica e dischi presentato da Emanuela Falcetti, Anna Pettinelli e Isabella Russino- [illegible] Oggi in studio: Alberto Fortis, Beland e Age
15,20 **Notizie sportive**
15,55 **Discoring**, seconda parte
16,20 **Notizie sportive**
17,10 **Adorabili [illegible] Un viaggio immaginario**, telefilm — *Alan scopre che Susan guadagna tremila dollari più di lui. Confronta allora il [illegible] stipendio con quello [illegible] colleghe e scopre [illegible] straordinarie*
17,30 **Fantastico bis**, anteprima [illegible] Lotteria [illegible]
18,30 **Novantesimo minuto**
19 — [illegible] *registrata* [illegible] **tempo [illegible] una partita di** [illegible]
[illegible] — **Telegiornale**
20,30 **Marco Polo**, sceneggiato. Con Ken Marshall, Anne Bancroft, John Gielgud, Mario Adorf, Sada Thompson, [illegible] Tolo. Regia [illegible] Giuliano Montaldo. Prima puntata: **L'attesa** — *Il piccolo Marco non ce la fa ad attendere l'arrivo [illegible] padre (che ha mai conosciuto) dall'Oriente [illegible] decide [illegible] raggiungerlo [illegible] barchetta.*
21,50 **La [illegible] sportiva**, cronache filmate [illegible] principali avvenimenti della giornata sportiva
22,35 **Telegiornale**
22,40 **La domenica sportiva**
23 — **Donna Rock**, musicale
23,35 **Tg1** [illegible]

Rete due

10 — [illegible] sani, più belli, documenti
10,20 **Omaggio [illegible] Paganini nel se-** [illegible] **na-scita**. Violinista Salvatore Accardo. Musiche eseguite sul violino Guarneri [illegible] Gesù appartenuto a Paganini. Registrazione effettuata al teatro Margherita [illegible] Genova il 27 ottobre 1982
11,05 **Giorni d'Europa**, attualità
11,35 **Rhoda: il ritorno di Billy**, telefilm
12,05 **Meridiana: Blu domenica**, piante, animali, stelle e [illegible]
13 — **Tg2 ore tredici**
13,30 **Il giovane Garibaldi**, sceneggiato. Con Maurizio Merli, Rejane Medeiros, Giulio Brogi — Terzo ed ultimo episodio: *La guerra [illegible] Rio Gran- [illegible] arriva finalmente al termine. [illegible] condottiero riprende allora [illegible] lunga e difficile ritirata durante la quale Anita dà alla luce un figlio. Nel marzo del 1842 a Montevideo Garibaldi [illegible] [illegible] compagna si sposano, ma l'avventura continua*
15 — **Blitz**, un programma di spettacolo, sport, quiz e costume presentato da Gianni Minà. Ospiti in studio sono: Califano, Montesano, Venditti e Giorgio Chinaglia. Collegamenti [illegible] Claudio Villa, Carlo Verdone, [illegible] Schola Canto- [illegible] (a Roma) [illegible] Placido Domingo (alla Scala [illegible] Milano)
16,20 In diretta [illegible] [illegible] campo [illegible] calcio: **Risultati [illegible] primi tempi e interviste in** [illegible]
15,50 Da Laax: [illegible] **schile**
16,20 **Risultati finali [illegible] partite**
17,30 **La hit parade americana**
18,50 **Tg2 gol flash**
19,50 **Tg2**
20 — **Tg2 domenica sprint**, fatti e personaggi della giornata sportiva
20,30 **Se Parigi...**, varietà [illegible] Lino Banfi, Jeanet Agren, Paola Tedesco. Sesta ed ultima puntata
21,50 [illegible] **Street giorno e notte: A qualcuno piace bollente**, telefilm
22,40 **Tg2 stasera**
22,50 **La più bella [illegible] tu**, concorsi [illegible] bellezza e bellezza senza concorsi, documenti
23,50 **Virgilio, quei savio gentil** [illegible] documenti
0,20 **Tg2 stanotte**

Rete tre

11,45 **Domenica musica - [illegible]** [illegible] Primo appuntamento con [illegible] nuova serie musicale mattutina.
13,35 **Ore 10, lezione di musica**, documenti
14 — **Diretta sportiva**, telecronache [illegible] diffusione regionale. Da L'Aquila: **Rugby:** Scavolini - Fracasso [illegible] Donà; da Savigliano: **Nuoto**, trofeo Carioca
17,40 **Salsa**, [illegible] musica latinoamericana. Prima parte
18,05 **Che [illegible]... ridi?** Settefolli, varietà con Giorgio Bracardi. Replica
19 — **Tg3**
19,15 **Sport regione**, edizione [illegible] domenica. La giornata sportiva regione per regione - **Intervallo [illegible]** [illegible] **e Pinotto**, cartoni animati
19,35 **Il rimbambuglio**, varietà. Conducono i quattro del gruppo cabarettistico [illegible] Parolone. Con loro si alternano cantanti
20,40 **Sport Tre**, cronache e commenti
21,40 **Ennio Flaiano, dieci anni [illegible] memoria**, documenti
22,10 **Tg3**
22,30 **Campionato [illegible]** [illegible] **B**

Svizzera

11 — **Concerto domenicale.** Con i finalisti [illegible] concorso internazionale di canto [illegible] Vienna. Orchestra sinfonica dell'Orf diretta da L. Zagrosek
11,55 In Eurovisione da Laax: **Sci**, discesa maschile. Cronaca diretta
13,30 **Telegiornale**
16,10 **La [illegible] [illegible] Topolino**, i cartoni animati [illegible] Walt Disney
16,35 **Silas**, telefilm. Quinta puntata
17 — **Trovarsi in casa**, colloqui [illegible] incontri in diretta
19 — **Telegiornale**
19,15 **I piaceri [illegible]ella musica.** Musiche [illegible] Jan Sibelius. Orchestra sinfonica della Radio Finlandese diretta da Paavo Berglund
20 — [illegible] **Regionale**, rassegna di fatti e avvenimenti [illegible] Svizzera italiana
20,15 **Telegiornale**
20,35 **Uragano sulla Florida**, sceneggiato. Con Barbara Eden, Steve Forrest. Prima puntata
21,35 **Domenica sport**
22,35 **Telegiornale**
22,45 Da Berna: **Pallamano**, Berna - Grosswalsstat, sintesi - Al termine: **Telegiornale**

Italia 1 58-41-25-23 (Antenna Nord)

9,20 **Cartoni animati**
9,45 **Quella casa nella prateria**, telefilm
13 — **Wroom**, automobilismo
13,30 **Cartoni animati**
14 — **Chips**, telefilm
14,50 **Falcon Crest**, telefilm
15,40 **Jerry Lewis Show**, varietà
16,45 [illegible] [illegible] **Bam**, per i ragazzi: I Superamici, cartoni animati
17,30 [illegible] [illegible] [illegible] **prateria**, telefilm
18,30 **Ellery Queen**, telefilm
19,30 **Buck Rogers**, telefilm
20,30 **Falcon Crest**, telefilm. Decima puntata: Vittime — *Emma Channing, la povera figlia di Angela che ha perso l'uso della ragione e la memoria dalla morte di zio Jason, aspetta un bambino. Lance [illegible] nettamente contrario [illegible] farle continuare [illegible] gravidanza anche perché teme di [illegible] rinunciare all'eredità*
FILM 21,30 **Caro papà**, di Dino Risi, [illegible] Vittorio Gassman, A. Clement. Italia commedia 1979
23,30 **Grande schermo**
FILM 23,45 **Il [illegible]** di Dino Risi, con Vittorio Gassman, Jean-Luis Trintignant. Italia commedia 1962

Montecarlo

14,30 [illegible] **Godunov**, sceneggiato. Con Turi Ferro, Luigi Vannucchi. Regia [illegible] Giuliana Berlinguer. Seconda puntata
15,40 **Investigatori speciali: Usignolo in pericolo**, telefilm
17,30 **Lo scatolone**, varietà presentato da Marina [illegible] e Claudia Poggiani. Seconda puntata, intervengono: Bian- [illegible] Berg, Franco Califano, Mimmo Cavallo, Jean Porta, Claudio Saint-Just
18,20 **Tutto calcio**, rubrica presentata da Raffaella Bragazzi
18,30 **Notizie flash - Bollettino** [illegible] **teorologico**
18,35 [illegible]
19 — **A Boccaperta**, settimanale satirico d'attualità [illegible] opinione
FILM [illegible] **Per salire più [illegible] basso**, [illegible] Martin Ritt, [illegible] James Earl Jones, Jane Alexander, Joel Fluellen. Usa, drammatico 1970 — *In quegli anni era molto sentita la lotta dei negri americani per ottenere gli stessi diritti civili dei bianchi. Il regista [illegible] [illegible] significativo episodio sulle origini della lotta:*
[illegible] — **Aggiudicato**, asta telefonica
23,30 [illegible] **- Oroscopo - [illegible]** [illegible] **meteorologico**

Capodistria

16,25 **Pallamano**, Coppa Campioni d'Europa
18 — **Ginnastica**, Coppa delle città
18,30 **Il ritorno dell'ispettore Bluey**, telefilm
19,30 **Punto d'incontro**, settimana- [illegible] [illegible] telegiornale
20,15 **Vivendo volando**, di Edward Sedwick, [illegible] Joe E. Brown, Florence Rice. Usa, commedia 1937 — *Dopo una serie di disavventure, un ingenuo giornalista riesce finalmente ad affermarsi compiendo un'audace impresa. Un suo amico infatti ha inventato un apparecchio tramite il quale è possibile guidare via radio da terra un aeroplano in volo. Il protagonista viaggia [illegible] bordo dell'aereo teleguidato e strada facendo [illegible] [illegible] che un aereo di contrabbandieri*
21,45 **Settegiorni**, rassegna degli avvenimenti più importanti di politica estera
[illegible] — [illegible] **musicale**

il meglio alla radio

UNO (FM 92, 1)

9,30 **Santa Messa**
10,15 I Cavernicoli presentano **Domenico in.** Regia di Piero [illegible] lamenti
11 — Oreste Lionello e Loretta Goggi presen- [illegible] [illegible] **cavallo?** [illegible] Guardi, Falqui, Lionello
12,30 Maria [illegible] Omaggio [illegible] Franco Latini presentano [illegible] [illegible] (1ª parte)
13,15 Renato Marengo presenta **Cantitalia.** Quasi [illegible] tombola in musica
14 — Radiouno e GR 1 presentano [illegible] **bianca** (2ª parte)
15,20 **Tutto il calcio minuto per minuto** [illegible] di Guglielmo Moretti
16,30 [illegible] [illegible] (3ª parte). Quiz dagli studi, musica e premi ai vincitori
18,30 **GR 1 Sport - Tutto-** [illegible] il campionato di pallacanestro all'ultimo minuto [illegible] cura di Massimo De Luca
19,25 [illegible] **Melmoth** ovvero l'infame Sant'Oscar di Oxford
20 — Stagione Lirica di Radiouno [illegible] Commedia lirica in tre [illegible] [illegible] Arrigo [illegible] to. Musica di Giuseppe Verdi

DUE (FM 95.6)

9,35 **L'aria che tira.** Tentativo domenicale di mettere a tacere sussurri e grida della vita di [illegible]
11 — [illegible] [illegible] [illegible] **ti amo.** Presentano Elisabetta Viviani e Gianni Giuliano
12,48 **Hit Parade 2** (ovvero dischi caldi). Presenta Luciana Biondi
14,30 [illegible] **sport** [illegible] cura [illegible] Guglielmo Moretti con Enrico Ameri e Mario Giobbe
15,20 Enzo Gentile e [illegible] betta Settembrini presentano **Domenica con noi** (1ª parte)
19,50 Arnoldo Foà presen- [illegible] **Sound-Track**
20,45 [illegible] **musicali.** Pagine più o [illegible] di grandi compositori
21,45 **Dall'altra [illegible] sulla collina** ovvero [illegible] battaglie celebri minuto per minuto
22,50 [illegible] **Europa.** Uno scrittore e la sua terra

TRE (FM98,2)

8,30 **Concerto del** [illegible] **no** (2ª parte)
12 — **Uomini e profeti.** Programma di cultura religiosa a cura di Priscilla Contardi
14 — **Antologia [illegible] Radiotre.** Folkoncerto - Ascolta Mr. President - I percorsi dell'identità - Dimensione giovani
17 — Biennale musica 1982. Presenza [illegible] Strawinsky **Il Flaminio.** Musica [illegible] Giovanni Battista Pergolesi
20 — **Pranzo alle otto.** Musiche e canzoni soprattutto di [illegible]
21,10 **I [illegible] di** [illegible]
22,[illegible] **L'Argentina [illegible] culla [illegible] e civiltà**

G. R. P. Canali 42-60-66

8,30 I racconti della prateria, telefilm
10,05 Dal giornali oggi, rassegna della stampa cittadina
10,15 Tutto cinema
10,30 Cuore selvaggio, sceneggiato
12,30 Cartoni animati
13,30 Le avventure Lupin III, cartoni animati
14,30 Vinovo corre, trotto in diretta, quiz e giochi premi
16 — Museo crimine, telefilm
16,05 Le Lupin III, cartoni animati
16,35 Cartoni animati
19,05 Fantastico, musicale
19,45 Gli antenati, cartoni animati
20,20 Tutto cinema, rubrica di anticipazioni cinematografiche
20,30 Bonanza, telefilm
FILM 21,30 Il in bocca, di Giuseppe Ferrara, con Giuseppe Di Bella, Accursio Di Leo. Italia documentario 1970 — *Attraverso filmati di repertorio e ricostruzioni in studio si rifà la storia della mafia in Italia e in America soprattutto dei suoi legami col potere politico ed economico.* *scrupoloso e di grande interesse*
23,30 La donna bionica, telefilm
1 — Cabaret Ania, varietà
FILM 2,30 Il testimone, di Jean-Pierre Mocky, Alberto Sordi, Philippe Noiret. Italia-Francia drammatico 1978 — *Un pittore viene inviato Reims per restaurare i quadri della cattedrale. Poi per è testimone oculare di un delitto che incolperebbe un amico, appartenente ad una rispettabilissima famiglia. Tutti gli indizi però sono contro di lui che, imprigionato e condannato morte, cerca disperatamente di salvarsi*
4 — La sonnambula, di Piero Ballerini, con Germana Paoleri, Osvaldo Valenti. Italia avventuroso 1942 — *La passione di Bellini per una delicata fanciulla che, sonnambula, muore cadendo in un lago, ispira l'omonima opera*
FILM 5,30 I racconti della prateria, telefilm

Canale 5 Canali 32-36-43-61-69

8,30 Cartoni animati
11,15
12,15 americano
13 — Superclassifica show, i filmati delle canzoni della hit parade. Con Jerry Calà, Giusto Pio, Stefano Sani, Sheena Easton, Kool
13,50 Il circo di Sbirulino, varietà
FILM 14,30 La lunga calda, Martin Ritt, con Newmann. Usa drammatico 1958 — *Un intruso (accusato ingiustamente di essere un incendiario) mette a soqquadro gli equilibri di una famiglia del Sud degli Stati Uniti*
16,30
17,30 Premiatissima, musicale. Con Claudio Cecchetto, Amanda Lear
19,25 Flamingo Road, telefilm
20,25 Magnum P.I., telefilm
FILM 21,25 Vita privata di Sherlock Holmes, di Billy Wilder, con Colin Blakely, Irene Handl. Inghilterra commedia 1970 — *Holmes deve trovare una donna, ingegnere belga, misteriosamente scomparso. Le indagini lo portano lago di Loch Ness dove scopre il prototipo un sommergibile che gli inglesi hanno camuffato mostro.*

R.T.A. Canali 62-31

12,30 Notiziario
13 — Le favole foresta, cartoni animati
FILM 13,30 Fuga dalla giungla, di L. D. Collins, George Reewes. Usa, avventuroso, 1948 — *Due esploratori nella giungla solita ereditiere che vi stata abbandonata da bambina e ora fa capotribù.*
15 — Il detective, telefilm
FILM 16 — Ricatto mala, di Antonio Isasi, con Christopher Mirchum, Olivia Hussey. Spagna, giallo, 1972 — *Un gio per vendicare la morte del padre giura di uccidere il capomafia che lo ha ucciso. Tanto per cominciare gli rapisce figlia tra lui e lei nasce love story*
17,30 Cartoni
19 — Telefilm
19,30 Documentario
20 — Superclassifica show, i filmati delle canzoni hit parade
21 — Totort - Il luogo del Con Hansjorg Felmy. Telefilm
22,30 tv
23,30 selvaggia, documentario

Telestudio (Retequattro) Canali 24-45

8 — Cartoni animati
10,30 I grandi match di
11 — Telefilm
12 — Goal
13 — Dynasty, telefilm
14 — La degli angeli, sceneggiato
14,50 Il virginiano, telefilm
16 — Firehouse, telefilm
16,30 Telefilm
18 — Papà, papà, telefilm
18,30 Cipria, varietà
19,30 Dynasty, telefilm
FILM 20,30 Passeggiata sotto la pioggia di primavera, Anthony Quinn, Ingrid Bergman, Virginia Grey. Usa drammatico 1971 — *Uno scrittore per poter lavorare in pace si ritira in casa isolata sulle montagne e costringe la moglie a seguirlo. La donna s'innamora del padrone di casa. Il figlio di costui, geloso del padre, corteggia assiduamente, poi violentarla, ma il padre lo uccide mettendo così anche fine alla love story*
22,20 Un Scala, con Enzo Biagi
23,30 Papà, caro papà, telefilm
FILM 24 — massacro e diamanti, Inghilterra avventuroso 1984

Quarta Rete Canali 22-35-67

7,30 Videocard, annunci economici
10 — La conquista spazio, documentario
11,30 mio,
12 — Il discorriere, filmati musicali
12,30 Zambot 3, cartoni animati
13 — I collaboratori, telefilm
FILM 14 — di Pasqua, Morton Shavelson, Charlton Heston, Gabriella Pallotta. Usa, commedia, 1963
15,30 God Sigma, cartoni animati
16 — L'uomo con la valigia, telefilm
17 — Superstar, musicale
18 — Impossibile, telefilm
19 — God Sigma, cartoni animati
19,30 Il detective, telefilm
20 — Missione Impossibile, telefilm
FILM 21 — La battaglia di Port Arthur, Toshiro Mifune. Giappone, guerra, 1973 — *Tra il 1904 e il 1905 si guerra tra russi e giapponesi.*
22,45 Astropanorama
FILM 22,50 Qualcosa striscia nel buio, con Farley Granger. Italia, horror, 1971 — *Varie persone in di un assassino rinchiuse in un castello per varie ore*
FILM 0,30 Titolo non pervenuto in tempo utile

Teleradio city Canale

8 — Telefilm
8,30 Cartoni animati
9,30 Superclassifica show, i filmati delle canzoni della hit parade
10,30 Laura, sceneggiato
11,50 Tom Horn, telefilm
12,50 Giovani avvocati, telefilm
13,50 Telefilm
14,20 Capitani e re, sceneggiato
15,15 Il grande Pallo, giochi a premi per i ragazzi
17 —
18 — Gli investigatori, telefilm
19 — Custer, telefilm
19,50 La famiglia Adams, telefilm
20,20 Viva la , varietà, musica, canzoni, balletto e giochi premi
FILM 24 — La rivolta, con Cary Grant, Ramon Navarro, José Ferrer. Usa commedia 1950 — *Un neurochirurgo in viaggio nozze in Sud America si trova coinvolto nella guerra civile tra dittatore e un capo rivoluzionario. Entrambi hanno bisogno del suo intervento medico, entrambi per assicurarselo gli sequestrano la moglie. Serie di operazioni sotto scorta armata e turbolentissimo viaggio di nozze*

Quinta Rete Canale 47

— Una famiglia intraprendente, telefilm
8,30 Papà ragione, telefilm
9 — Al difesa, telefilm
FILM 10 — tigre Kumaon, Italia, drammatico, 1948
11,30 Zero, supervarietà realizzato con undicimila lire
FILM 14 — Alba Charles Frend, con Stephen Morray, Kay Walsh. Inghilterra, commedia, 1949
— Papà ha ragione, telefilm
16,30 Operazione sottoveste, telefilm
17 — Cartoni
18,30 Combat, telefilm
19,30 famiglia intraprendente,
20 — Operazione sottoveste, telefilm
FILM 20,30 L'uomo del Sud, Jean Renoir, con Zachary Scotto, Betty Field. Usa, avventuroso, 1947
22,15 Al della telefilm
FILM 23,15 ginecologo della mutua, con Mario Carotenuto. Italia, commedia, 1977.
FILM 0,45 Sinfonia per un sadico. Germania, horror, 1983

Videogruppo Canali 52-54-57

FILM 13 — Cowboy dilettante, Usa commedia
14,30 Rin Tin Tin, telefilm
15 — Le dell'Ape cartoni animati
15,30 Sampei, cartoni animati
16 — Time machine, cartoni animati
16,30 Rin Tin Tin, telefilm
17 — Il discorriere, musicale
17,30 fissa, Gianni Puccini, con Maria Grazia Buccella, Philippe Leroy. commedia 1964 — *Quattro episodi: sposo presta moglie vergine in cambio di un segno a vuoto; donna tradisce continuamente marito nonostante la sua sorveglianza; marito moglie si prostituiscono; un uomo scopre scappatelle della moglie*
19,30 Doris Day, telefilm
20 — Dottor Kildare, telefilm
FILM 20,30 Tempi b tti i sergenti, Marvin Le Roy, con Nick Adams, Usa commedia 1967
22,30 Presa diretta, lo speciale della settimana
— million mari, telefilm
FILM 24 — Titolo non pervenuto in tempo utile

Tele Subalpina Canale 46

14,30 Cartoni animati
FILM 15 — Ordine Interpol: senza un di tregua, Vohrer. Germania, poliziesco, 1973
16,30 Cartoni animati
17 — Megalomen, telefilm
FILM 17,30 La di Sprint. Spagna, commedia, 1970
19,45 Il vantaggio; stampa
FILM 20,30 perduta, con Virna Lisi. Italia, drammatico, 1959
FILM 22 — battaglia. Francia, drammatico, 1934

Tv Flash Canali 39-26

14,25
FILM 14,25 Titolo non pervenuto in tempo utile
15,50 La valanga Sioux, con Vincent Edwards. Usa, western,
FILM 17,25 Togli le gambe parabrezza. Italia, commedia,
19,45 Musica e Torino
20,15 Appuntamento con spettacolo
20,45 Ai confini telefilm
21,10 Tatort - Il luogo delitto, telefilm. Con Hansjorg Felmy
21,45 Prossimamente

Primantenna Canali 37-44

14,30 non stop, mercatino dell'occasione
19 — Telerotocalcio sportivo, commenti e risultati. — *Vengono resi noti i risultati di calcio di: campionato C2 girone A e B; Campionato interregionale girone A; Campionato promozione girone B; Prima categoria girone e F; Seconda categoria girone C e E; Terza categoria girone A; Terza categoria comitato*
21 — non stop, mercatino dell'occasione in diretta

Studio Nord Canali 51-56-68

14,45 belve scatenate, Michel Monfort. Francia, drammatico, 1969
16,15 Ironside, telefilm
FILM 17,15 Mai ti scorderò, con Paolo Carlini. Italia, commedia, 1955
19 — Giorno dopo giorno, almanacco
20,15 Fuori gioco
21 — Sette giorni a Studio Nord
FILM 21,30 Donne e veleni, con Claudette Colbert. Usa, drammatico, 1948
FILM 23 — Napoli diletti, con Adriana Asti. Italia, commedia.

Telecupole Canali 27,500-64

16 — La gang ore, telefilm
17 — Il mondo dei bimbi, varietà
18 — La sorprese divorzio, commedia. Con la compagnia filodrammatica di Trofarello
20 — Gli invincibili, telefilm
20,50 Telecomando, anticipazioni
21,05 Petrol boat, telefilm
22 — Sesso in Italia, commedia, 1974
23,30 Police Surgeon, telefilm
FILM 24 — figlio della furia, di John Cromwell. Usa, avventuroso, 1942
0,30 Lo sport

A3 Piemonte 33-25-27-71-39

11 — Cuore selvaggio, sceneggiato
12 — Le avventure Lupin III, cartoni animati
12,30 Bingoo, tombolone musicale a premi presentato Renzo Villa. Regia di Enzo Gatta
16 — Monkey, cartoni animati
16,30 La Bustarella, giochi a premi fra squadre regionali presen da Ettore Andenna.
19,50 Flash cinema tv
20 — Il mondo di Shirley, telefilm
20,30 Ric più, spettacolo musicale condotto da Ric e Gian.

STAMPA SERA

CRITICA		PUBBLICO	
Capolavoro	★★★★★	Eccezionale	●●●●●
Ottimo	★★★★	Buonesso	●●●●
Favorevole	★★★	Consensi	●●●
Discusso	★★	Discordi	●●
Mediocre	★	Scarso	●

PRIME VISIONI

Ambrosio (c. Vitt. Emanuele 57, tel. 547.007) Lire 4500
Pink Floyd the wall, di Alan Parker (Usa-Colori) — La storia della musica e del successo del celebre complesso inglese, attraverso una vicenda romanzata. Non vietato. Musicale
15,10; 17; 18,40; 20,30; 22,30 ★★★/●●●

Ariston (c. Lagrange 21, tel. 546.167) Lire 4500
Porky's (Questi pazzi pazzi porcelloni!), di Bob Clarck, con Kim Cattrall, Scott Colomby — Ambientate negli Anni 50 le vicende di un gruppo di adolescenti alle prese con i vari aspetti della vita. V. 14. Commedia
15,15; 17,20; 19; 20,50; 22,40 ★★/●●●●●

Arlecchino (c. Sommeiller 22, tel. 587.190) [redacted]
Tenebre, di Dario Argento, con A. Franciosa, D. Nicolodi, G. Gemma (Italia-Colori) — A Roma arriva scrittore americano di gialli. Misterioso assassino commette delitti sulla traccia del suo ultimo romanzo. Viet. 18. Giallo
15; 16,55; 18,45; 20,35; 22,30 ★★/●●●●●

Astor (v. Vietti 8, tel. 518.518) Lire 4500
Entity, di Sidney Furie, con Barbara Hershey, Ron Silver (Usa-Colori) — Una donna viene violata da entità invisibile e inafferrabile: realtà soprannaturale o comune isteria? Viet. 14. Horror
15,30; 17,55; 20,15; 22,30 ★★★/●●●●

Augustus (p. C.L.N. 248, tel. 538.714) Lire 4500
La cosa, di John Carpenter, con Kurt Russel (Usa-Colori) — Rifacimento in chiave moderna di «La cosa da un altro mondo», con protagonista un gigantesco bambinoide venuto da un pianeta lontano. Viet. 18. Fantascienza
14,40; 16,30; 18,30; 20,20; 22,30 ★★★/●●●●

Capitol (v. S. Dalmazzo 24, tel. 540.605) Lire 4500
Classe 1984, di Mark Lester, con Perry King, Timothy Van Patten, Roddy McDowall (Usa - Colori) — In un clima di esasperata violenza, cinque allievi stuprano la moglie del professore, e lui li uccide uno a uno. Viet. 14. Drammatico
14,40; 16,40; 18,40; 20,40; 22,40 ★★/●●●●

Centrale D'ESSAI (v. C. Alberto 27, tel. 540.110) Lire 4000
La notte di San Lorenzo, di Paolo e Vittorio Taviani, con O. Antonutti, M. Lozano, C. Bigali (Italia-Colori) — La storia di un paese di campagna travolto dai tragici eventi del '44, raccontata da una donna. Drammatico
16,30; 18,30; 20,30; 22,30 ★★★★★/●●●

Cristallo (v. Galliari 5, tel. 650.71.80) Lire 4500
Grand Hotel Excelsior di Castellano e Pipolo, con A. Celentano, E. Montesano, D. Abatantuono, C. Verdone, E. Giorgi (Italia-Colori) — Tanti strani tipi e personaggi per tanti comici riuniti insieme in un grande e ricco hotel. Non vietato. Commedia
16,10; 18,20; 20,20; 22,30 ★★/●●●●●

Doria (v. Gramsci, tel. 542.422) Lire 4500
Victor Victoria, di Blake Edwards, con Julie Andrews, James Garner (G.B.-Colori) — Cantante per ottenere successo si finge uomo travestito da donna. Guai ed equivoci sono inevitabili. Vietato 14. Commedia
15,15; 17,45; 20; 22,30 ★★★/●●●●

Gioiello (v. C. Colombo 31, tel. 580.700) Lire 4000
La capra, di Francis Veber, con Gérard Depardieu, Pierre Richard (Francia - Colori) — Giovane maldestro e sfortunato in coppia con investigatore alla ricerca di svanita ereditiera dispersa nella foresta sudamericana. Non viet. Commedia
16,30; 18,30; 20,30; 22,30 ★★/●●●●

Keller STUDIO (v. le Mat. Camp. 1, tel. 215.613) Lire 4500
Professione... giocattolo, di Francis Veber, con Pierre Richard, Michele Bouquet, Fabrice Greco (Francia-Colori) — Figlio viziato di ricco industriale stanco dei soliti giochi si fa comprare un giornalista. Non vietato. Commedia satirica
16; 17,45; 19,30; 21,15; 23 ★★★/●●

Ideal (c. Beccaria 4, tel. 541.582) Lire 4500
Grand Hotel Excelsior, di Castellano e Pipolo, con A. Celentano, E. Montesano, D. Abatantuono, C. Verdone, E. Giorgi (Italia-Colori) — Tanti strani tipi e personaggi per tanti comici riuniti insieme in un grande e ricco hotel. Non vietato. Commedia
16,10; 18,15; 20,20; 22,30 ★★/●●●●●

Lilliput (v. XX Settem. 15 bis, tel. 537.189) Lire 4500
Tempesta, di Paul Mazursky, con John Cassavetes, Gena Rowlands, Vittorio Gassman, Susan Sarandon (Usa-Colori) — La storia di un uomo che tenta di trasformare in realtà il sogno del suo desiderio. Non vietato. Commedia drammatica
14,30; 17,10; 19,50; 22,30 ★★/●●●

Lux (Gall. S. Federico, tel. 541.283) Lire 4500
Sogni mostruosamente proibiti, di Neri Parenti, con Paolo Villaggio, Janet Agren, Alessandro Haber (Italia-Colori) — Divertenti e tragicomiche avventure del timido personaggio nei panni di Superman. Non vietato. Commedia
15,15; 17,10; 19; 20,50; 22,40 ★/●●●●

Nazionale (v. Pomba 7, tel. 519.899) Lire 4000
Dio li fa poi li accoppia, di Steno, con Johnny Dorelli, Lino Banfi, Marina Suma (Italia-Colori) — Simpatico prete viene violentato da bella e sprejudicata ragazza. Divertenti equivoci ed inesauribili gags. Non viet. Commedia
15,30; 17,15; 19; 20,40; 22,30 ★★/●●●●

Olimpia (v. Arsenale 31, tel. 532.448) Lire 4500
Sturmtruppen, di Salvatore Samperi, con Teo Teocoli, Massimo Boldi, Giorgio Porcaro (Italia-Colori) — Proseguono le tragicomiche avventure dello scalcinato esercito italiano durante la prima guerra mondiale. Commedia
14,30; 16,30; 18,30; 20,30; 22,30 Prima visione

Reposi (v. XX Settembre, tel. 531.400) Lire 4500
Blade Runner, di Ridley Scott, con Harrison Ford (Usa-Colori) — Nel 2019 i perfetti robot costruiti dall'uomo si ribellano. La polizia per distruggerli impiega reparti specializzati. Non viet. Fanta-avven.
15,30; 17,50; 20,10; 22,30 ★★★★/●●●●●

Romano (Galleria Subalpina, tel. 510.146) Lire 4000
La ragazza di Trieste, di P. Festa Campanile, con Ben Gazzara, Ornella Muti (Italia-Colori) — Ritratto di una ragazza strana, ambigua e infelice, in una storia d'amore, di desiderio e di scandalo. Vietato 14. Comm. dramm.
16,30; 18,30; 20,30; 22,30 ★★/●●●●

Studio Ritz (v. Acqui 2, tel. 530.521) Lire 4000
Una commedia sexy in una notte di mezza estate, di Woody Allen, con Woody Allen, Mia Farrow, José Ferrer (Usa-Colori) — Scambi di coppie ironici e divertenti in una casa di campagna durante il week-end. Commedia
16,30; 18,30; 20,30; 22,30 ★★★★/●●●●

Torino (Via Buozzi 6, tel. 530.303) Lire 4500
Africa dolce e selvaggia, di Angelo e Al[redacted] Castiglioni (Italia-Colori) — Attraverso 300.000 chilometri la storia del Continente nero. La pubertà, la fecondità, la purificazione, la caccia, il significato del totem. Viet. 18. Documentario
15; 16,40; 18,35; 20,30; 22,30 non recensito

Vittoria (v. Roma 356, tel. 561.789) [redacted] 4500
Bomber, di Michele Lupo, [redacted] Spencer, Jerry Calà, Mike Miller, Kallie Knoetze e Gegia (Italia-Colori) — Il gigantesco poliziotto dal pugno facile si accoppia questa volta con un ingenuo e strampalato tipo. Non viet. Avventuroso
14,40; 16,40; 18,40; 20,40; 22,40 ★★/●●●●

PROSEGUIMENTI

Acapulco (v. Donizetti 6, tel. 651.250) Lire 3000
La casa di Mary, di James Roberson, con James Houghton, Albert Salmi (Usa-Colori) — Fanciulle misteriosamente scomparse trecento anni prima, torna nella sua casa, terrorizzando i nuovi inquilini. Viet. 14. Horror
17; 18,50; 20,40; 22,30 ★★/●●

Ambra (v. C. Saluzzo 77, tel. 297.187) Lire 3000
La spada a tre lame, di Albert Pyun, con Richard Lynch, Lee Horsley, Kathleen Beller (Usa-Colori) — Il mondo fantastico e violento del Medioevo fa da sfondo ad avventure di guerra e magia. Vietato 14. Avventuroso
Ap. ore 16; ult. 22,30 ★★/●●●

Arco-Inc. (c. Pr. Oddone 31, tel. 484.921) Lire 3000
Identificazione di una donna di Michelangelo Antonioni, con Tomas Milian, Daniela Silverio, Christine Boisson (Italia-Colori) — Regista si innamora di una donna, ma questa scompare misteriosamente. Viet. 14. Drammatico
20; 22,30 ★★★★/●●●

Faro [redacted] 2500
La casa di Mary, di James Roberson, con James Houghton, Albert Salmi (Usa-Colori) — Fanciulle misteriosamente scomparse trecento anni prima; torna nella sua casa, terrorizzando i nuovi inquilini. Viet. 14. Horror
16; 17,35; 19,15; 20,50; 22,30 ★★/●●

Fiamma (c. Trapani 57, tel. 372.057) Lire 3000
Delitto sull'autostrada, T. Milian, V. Valentino, Bombolo (avventuroso)
Or. 16,30; 18,30; 20,30; 22,30

La Perla (c. De Gasperi 26, tel. 584.791) Lire 3500
Spaghetti House, di Giulio Paradisi, con Nino Manfredi, Rita Tushingam (Italia-Colori) — Gruppo di terroristi negri assalta ristorante italiano a Londra. Fra sequestrati e sequestratori nasce una certa amicizia. Non vietato. Commedia
15,05; 16,45; 18,30; 20,25; 22,20 ★★★/●●●●

Massaua (p. Massaua 9, tel. 795.698) Lire 3000
No grazie, il caffè mi rende nervoso, di Gasperini, con Arena, Crippa, Troisi (Italia-Colori) — Timido giornalista si trova in mezzo a intimidazioni e delitti durante i preparativi del Festival Nuova Napoli. Non vietato. Commedia
16,30; 18,30; 20,30; 22,30 ★★★/●●●

Massimo (v. Montebello 8, tel. 876.061) Lire 3000
Missing (Scomparso), di Costa-Gavras, con Jack Lemmon, Sissy Spacek (Usa-Colori) — Padre di giornalista americano imprigionato e quindi scomparso nel '73 in Cile indaga sulla misteriosa fine del figlio. Non vietato. Drammatico
16,15; 17,40; 20,05; 22,30 ★★★★/●●●

San Paolo (v. Cesana 80, tel. 372.437) Lire 2000
Scusa se è poco, di Marco Vicario, con Monica Vitti, Ugo Tognazzi, Diego Abatantuono (Italia-Colori) — Due episodi diversi: uno sui tradimenti reciproci di una coppia, l'altro narra di un'autrice che investe con l'auto un uomo. N. V. Commedia
20,30; 22,30 ★★/●●●●●

Selene (c. Belgio 93, tel. 874.170) Lire 2000
Pover'ammore, con Carmelo Zappulla, Luc Meranda, Rosa Fumetto (Italia-Colori) — Camionista irretito da maliarda abbandona la famiglia e entra nel traffico di droga. N. V. Sceneggiata
20; 22,30 ★/●●●●
Ragazzi: **Dumbo**, di W. Disney ore 15-17

Statuto (v. Cibrario 18, tel. 487.881) Lire 3000
Summer lovers, Randal Kleiser (Usa-Colori) — Dal regista di «Grease» e «Laguna blu» un'altra vicenda imperniata sull'amore dei giovani alle loro prime ed ingenue esperienze. Vietato 14. Commedia
15; 16,50; 18,40; 20,30; 22,30 ★★/●●●●

TEATRI

TEATRO REGIO: ore 20,30 Turno Regione 2 Il lago dei cigni di P.I. Ciaicovski. Corpo di Ballo del Teatro alla Scala. Direttore Michel Sasson.
ADUA - TEATRO STABILE: stasera riposo. Lunedì ore 20,30 Teatro Stabile Torino presenta Roberto Herlitzka, Alessandra Haber nella «prima nazionale» del Doctor Faustus di Marlowe. Regia di Flavio Ambrosini. Spettacolo in abbonamento. Tel. 544.562.
ALFIERI - TEATRO STABILE: ore 20,30 Teatro Regionale Toscano presenta La figlia di Iorio di Gabriele d'Annunzio. Musica e regia di Roberto De Simone con Edmonda Aldini, Michele Placido, Luisa Rossi e Franco Interlenghi. Spettacolo in abbonamento. Tel. 544.562 - 535.440.
ARALDO (via Chiomonte 3 - tel. 331.764): ore 15,30 spettacolo teatrale per ragazzi (dai 10 ai 14 anni), Compagnia del Bagatto Recoenti. Interviene Ruggero Bianchi.
CABARET VOLTAIRE (v. Cavour 7 - tel. 516.046): ore 21 Vi serve io, con Tom-
[redacted] Bianco. Nuova Compagnia di Teatro di Napoli.
CARIGNANO - T. STABILE: ore 21 Compagnia del Teatro Eliseo Rossella Falk, Sergio Graziani in Due voci per un "a solo" di Kempinski. Regia dei due interpreti. Tel. 544.582. Ultimi 2 giorni.
CENTRALINO CLUB (537.500): Cabaret con Franchino e Gianni Magni.
COLOSSEO (v. Madama Cristina 71, tel. 651.034): stasera ore 21 «Braali troppi-cali». Posti numerati: poltronissima L. 20.000; poltrona 10.000; galleria 7000. Prevendita presso cassa Teatro ore 10-12; 15-19. Ultimi 2 giorni.
ERBA: ore 21,15 V Rassegna Teatro Popolare: la Compagnia «Gli amici del sabato sera» di S. Maurizio Canavese in Natale in piazza di Henry Gheon. Inf. tel. 690.467.
GIANDUJA MARIONETTE LUPI: ore 16 Pinocchio con la Compagnia Marionette Lupi. Inf. tel. 830.238.
GOBETTI - T. STABILE: ore 21 Teatro del Mago Povero presenta Galileo testo e regia di Luciano Nattino. Musiche di Paolo Conte. Tel. 856.248. Ultimi 2 giorni.
ITALIA: ore 21,15 Gipo in La miseria 'd monssù Travet, di V. Bersezio. Pren. via Nizza 138, tel. 696.40.21. Ultimi 2 giorni.
NUOVO - [redacted] Di [redacted]: ore 20,30 [redacted] du Théâtre de [redacted] diretto da Oscar Araiz. Pren. c. M. d'Azeglio 17, tel. 655.662
TEATRO STABILE - SETTORE RAGAZZI - IV DIPARTIMENTO: al Teatro D'Uomo ore 10 Teatro Gioco - Vita presenta Gilgamesh.
TEATRO STABILE - SETTORE RAGAZZI - IV DIPARTIMENTO: al Teatro Piccolo Valdocco ore 10 il Teatro dei Piccoli presenta Sotto e Ribotte.

ALFIERI (535.440): vendita abbonamenti a 6 spettacoli: W. Chiari/I. Monti - Giuffrè - G. Bramieri - M. Melato/G. Gaber - Festival Operette. Platea L. 56.000 - Galleria L. 40.000.
ADUA - GRUPPO DELLA ROCCA (G. Cesare 67): campagna abbonamenti stagione gen./mag. '83. Inf. t. 274.3276 ore 15-19,30.
ARALDO (Via Chiomonte 3): sono aperte le iscrizioni al Laboratorio Teatrale del Teatro dell'Angolo, rivolto ai ragazzi. Telefonare lun. merc. ven. dalle ore 15 alle 19 al 331.764.

PALAGHIACCIO e ROTELLISSIMO - Torino Esposizioni (v. Petrarca 39): ore 15-17,15; 20,30-22,45. Biglietto unico.

RITROVI

AL BAGATELLE (str. Cavoretto, 2): 21.
ARLECCHINO: 21 La Nuova Equipe.
BELLE ARTI: 15,30-21 danze.
CLUB 84: ore 21 danze.
DU PARC: ore 21 Nuccio Nicosia.
EDEN: 15,30-21 orch. Quadrifoglio.
FARO: 15,30-21 Roby e i Gentlemen.
FORTINO: 15,30 liscio. Ingresso libero. Ore 21 liscio Roki e Raffaele.
GARDEN: 15,30 pomeriggio dell'amicizia. 21 ottima musica per un'ottima serata.
LA PERLA: ore 15,30-21 danze.
LE [redacted] (S. Massimo 14, tel. 830 775): [redacted] compl. Rommy.
LE ROI - BAL MUSETTE: ore 21.
MASSAUA: ore 21 La Troupe.
ODEON: 15,30-21 Nico Ferrare.
PRINCIPE: ore 21 orch. Actia.
TROCADERO: 21 Lee Metro.

GRAN [redacted] **NIGHT**: ore 21.
IL PIRATA - RI[redacted] (v. Cigna 23, t. 521.1660): orch. I Farruggio.
NORMAN - Piano Bar (via P. Micca 22, t. 540.954): al piano Luciano.
SAN GIORGIO - Valentino - Ristorante Danze: orch. Dino Novara.
SHAKER - Piano Bar (via C. Battisti 3, t. 532.492): Bernard Thomas, Krystyna, Renzo Gallino.
SHAKER DISCOTECA: ore 21.

CAPRICE (via Sacchi 16): ore 21.
EZE PUF (Bligny 14). ore 21-2; festivi 15-18; 21-2.
Y DISCOTECA (c. Vinzaglio 3): 21.

ALTRE VISIONI

CONTINENTAL (via Nizza 348, tel. 697.066): **Sesso e volentieri**, con J. Dorelli, L. Antonelli, G. Guida. N. V. 20; 22,30 Commedia

ERBA RAGAZZI (corso Moncalieri 241, tel. 690.467): Ore 15 e 16,45 **La gang della spyder rossa** di Walt Disney, con David Niven Commedia

FORTINO (via Cigna 47, telef. 466.560): **Sballato, g**[redacted]**, completamente fuso**, con D. Abatantuono, E. Fenech. Or. 20,30-22,30 Commedia

HOLLYWOOD (corso R. Margherita 108, tel. 651.904): **Interceptor Il guerriero della strada** Drammatico

JOLLY (via Verolengo 130, telef. 290.161): **Conan il barbaro**, di J. Milius. Viet. 14. 20-22,30. Avventuroso

[redacted] **ODEON** (via Venaizio 8, telef. 749.2362): **Interceptor Il guerriero della strada** con [redacted] Gibson. Or. 20; 22,30 Drammatico

SOCIALE (via Courmayeur 2, tel. 850.608) **Paradise**, Willie Aames. Non viet. Ore 20; 22,30 Commedia

ZETA RAGAZZI (via Cibrario 68, tel. 749.29.07): ore 15-17 **Spruzza sparisci e spara**, per le proiezioni serali vedi zona Francia. Commedia

ZONA CENTRO

[redacted] **MOVIE CLUB** (Via Principe Amedeo 5/L, tel. 544.077): Roman Polanski: [redacted] (versione italiana di Roman Polanski) con John Finch ore 19,30 e 22 Drammatico

CROCETTA - S. RITA - [redacted]

ADRIANO (via Sacchi 65, telefono [redacted]15): **Fracchia la** [redacted] con P. Villaggio. Ap. 15,30 Commedia

SMERALDO d'Essai (via Tunisi 92, tel. 3299.627): **Sul lago dorato**, di Mark Direll con K. Hepburn, H. Fonda. Or. 16,30; 18,30; 20,30; 22,30 Commedia

VINZAGLIO (corso Duca Abruzzi 102, tel. 596.125): Ridere, ridere, ridere: **Sesso e volentieri**, di Dino Risi, con Johnny Dorelli, Laura Antonelli. Or. 20,25;22,30 Commedia

ZONA FRANCIA

BERNINI (corso Tassoni 3, tel. 749.38.43): **Fuga di mezzanotte**, di A. Parker, con Brad Davis. Viet. 18 Drammatico

ZETA d'Essai (via Cibrario 68, tel. 749.2907): **Reds**, di e con Warren Beatty, con Diane Keaton [redacted] 18,45-22 Drammatico

ZONA [redacted] DI CAMPAGNA LUCENTO

LUCE* (Strada Lucento 3, tel. 731.615): **Pierino medico della S.A.U.B.**, con Alvaro Vitali Commedia

LUINI* (via Luini 90, tel. 290.339): domani **Il tempo delle mele** Commedia

[redacted] MILANO-REGIO PARCO

FALCHERA (via Tanaro 30, [redacted]. 262.16.65): **Qua la mano**, A. Celentano Commedia

LANTERI* (corso Giulio Cesare 80, telefono 284.134): **Pomi d'ottone e manici di scopa**, di Walt Disney Commedia

REBAUDENGO (C. Vercelli, 190/B tel. 284.504) **Chiamami aquila**, di M. Apted. Proiezione unica ore 21. Ingr. 1500 Commedia

ZONA VANCHIGLIA - BORGO PO

CINEMA TEATRO DLE [redacted] **'D TURIN** (P. S. Giulia, 7 tel. 879.373): Domani **Scontro di titani**, ore 14,30-16 Mitologico

ZONA NIZZA-LINGOTTO

[redacted] (via Nizza 56, tel 687.668): **Via col vento**, Clark Gable, Vivien Leigh, L. Howard, O. De Havilland, 17,15-21,15 Drammatico

S. LUIGI (via Ormea 4, tel. 682.471): **Innamorato pazzo**, con Adriano Celentano, O. Muti ore 21 Commedia

LUCI ROSSE

MAFFEI (via Principe Tommaso 5, telefono 683.354): **Pornoshock**, Karine Gambier. Apertura 14,30; ult. 22,30. Lire 4000

METROPOL (via Principe Tommaso 8, tel. 650.5470): **Porno sensazioni**, Vanessa Del Rio, Samantha Fox. Or. 14,30; 16; 17,40; 19,10; 20,40; 22,30. Ingresso L. 4000

ORFEO (piazza Carlina, tel. 839.6701): **The vicious aunt** (La zia porno viziosa). Riservato Soci Naskira Club. Ap. 15; ult. 22,30

PRINCIPE (via Principi d'Acaja 45, tel. 749.6951): [redacted] **intimità** [redacted] **Greta**. Ap. 15; ult. 22,30. Ingresso 3500

REGINA (corso Regina Margherita 123, tel. 530.885): **Le porno relazioni**. Ap. 10; ult. 22. L. 3500

ALCIONE (c. Regina Margherita 134 tel. 5213.145): ore 15 **La moglie dell'amico è sempre più buona**, ore 16,30 **Varietà e Disco Strip**, Spettacolo unico serale. **Fatalità**, con Santo Canonico, Tony Valente, Totorelli. Ore 21 **Sceneggiate napoletane**

ARTISTI EROTIC CENTER (via Giulia di Barolo 24): **Le pornographe**. Ap. 15; ult. 22,30. L. 2500. Ingresso riservato soci Number One

[redacted] **DOPPIA** [redacted] **ROSSA** (via Milano 6, tel. 530.255): **Carne insaziabile**. Ap. 10; ult. 22,30

ROMA BLUE (via San Donato 40, tel. 487.765): **Femmes vicieuses**, Vanessa Del Rio, Samantha Fox. Ap. 15; [redacted]. 22,30. Ingresso lire 2000

[redacted] (via Nizza 170, [redacted]. 696.3617): [redacted] **pelle di donna**. Ap. 15. Lire 3000

VITTORIO VENETO (piazza Vittorio Veneto 5, tel. 871.642): **Rassegna erotica**. Ap. 14,30; ult. 22,30

ALEXANDRA (via Sacchi 18, tel. 511.293): **Amori a tre**, Alice Arno. Or. 14,05; 15,45; 17,25; 19,05; 20,45; 22,30

[redacted] (via Frejus 27, telefono 448.784): **Lo specchio del piacere**. Or. 20,15; 22,30

MAIOR (largo G. Cesare 105, tel. 287.974): **Profondo porno**. Ap. 15; ult. 22,30

CABARET VOLTAIRE (via Cavour 7, telefono 516.046). Tutti i giorni due film diversi dalle 16 alle 20: **Trois trus - Big Tits**. Ingresso soci

CINECLUB (via Fratelli Calendra 15, tel. 831.662): dalle 14,30 alle 24 cont. **Burg Sado Flek**. Novità assoluta.
Ingresso riservato ai soci

[redacted] *cinema potete scegliere quello che piace a voi*

Gli azzurri del calcio hanno bisogno d'una vittoria (tv Rete 2 ore 14,25)

L'ITALIA IN POLTRONA OGGI E DOMANI c'è la Romania, poi arriva Marco Polo

● Italia [illegible] appuntamento [illegible] del «dopo-Mundial», per guadagnarsi il passaggio [illegible] turno nel campionato [illegible] Se gli [illegible] dovessero perdere, o pareggiare, oggi, [illegible] la Romania, vedrebbero seriamente compromessa la qualificazione [illegible] La partita sarà [illegible] in diretta, alle 14,25, sulla [illegible] 2. [illegible] foto: Rossi e Graziani.

● Domani, [illegible] Uno, alle 20,30, il kolossal [illegible] «Marco Polo». [illegible] grande appuntamento con i telespettatori: il lavoro televisivo [illegible] Giuliano Montaldo (otto puntate) è costato [illegible] miliardi [illegible] un anno di riprese. I ministeri [illegible] Esteri [illegible] e cinese hanno condotto [illegible] per il [illegible] dell'opera, e il nostro ministero dell'Istruzione [illegible] proclamato l'11 gennaio [illegible] Giornata di Marco Polo per le scuole.

Sabato [illegible] Dicembre 1982

STAMPA SERA

[illegible] DI [illegible] - [illegible] VIA [illegible] 32 - [illegible] (011) [illegible] - [illegible] DI AVVISI POSTALE 10126 - [illegible] IN ABBON. POSTALE [illegible] - LIRE [illegible] IL DOPPIO)

Una Beauty Consultant [illegible]
SHISEIDO
è a tua disposizione
per dimostrazioni
e consigli sulla linea
Murasaki
dal 6 all'11/12
PROFUMI
Servetti
via Mazzini 21

Lotto

CONTINUA LA BEFFA DELL'84

L'84 sulla [illegible] di Genova continua a farsi beffe dei suoi [illegible] inseguitori. Al suo posto [illegible] il 74, segno — come affermano gli esperti — che l'84 «si annuncia» come imminente, ma per quando?

Il numero fatale è invece stato estratto per la ruota [illegible] il numero, insomma, che fa le bizze a [illegible] desiderare. Molti giocatori annunciano [illegible] essere [illegible] della [illegible]

● A PAGINA 18

SABATO 4 DICEMBRE - ANNO 114 - NUMERO 309

La sentenza contro i 47 accusati di aver rifondato Prima linea

Trecento anni di carcere

Per diciotto imputati pene superiori agli undici anni di reclusione - A sedici concessi i benefici della legge sui pentiti - Quattro hanno potuto lasciare subito la cella per tornare a casa

● TORINO — Trecento anni di carcere per i [illegible] seconda ge[illegible] di [illegible] Linea» che, dopo l'ondata di [illegible] provocata [illegible] di Roberto Sandalo, si [illegible] riorganizzando per rilanciare [illegible] strategia del terrore.

La sentenza è stata letta dal presi[illegible] della [illegible] sezione [illegible] Corte d'Assise, [illegible] Bonu, pochi minuti prima di mezzogiorno dopo [illegible] ore [illegible] un quarto di [illegible] di consiglio. Sono state sostanzialmente rispettate le richieste del pubblico ministero Alberto Bernardi.

La pena più [illegible] [illegible] inflitta [illegible] Roberto Rosso, comandante della pri[illegible] ora, che dovrà scontare 13 [illegible] e [illegible] mesi. [illegible] [illegible] [illegible] condannato [illegible] [illegible] e 11 mesi; Paolo Zambianchi e Anna Soldati, unica latitanti del processo, a 12 anni e [illegible] mesi ciascuno.

Per gli [illegible] 14 uomini del «gotha» [illegible] terrore fra cui Susanna Ronconi, [illegible] Borelli, Sonia Bendetti, [illegible] con[illegible] rossa [illegible] Premoli condanne superiori [illegible] undici anni.

La [illegible] che concede grosse riduzioni di pena per i «pentiti» (e che ha suscitato tante polemiche) [illegible] stata applicata [illegible] persone. [illegible] [illegible] beneficiato anche Daniele Sacco-Lanzoni arrestato [illegible] dissociato [illegible] tempo [illegible] record. La Corte ha concesso a [illegible] la sospensione condizionale. In pratica usciranno [illegible] prigione Pasquale Camilleri, Giorgio Boccardi, Giuseppe Paudice e Claudio Maggiorotti. Alfredo Marangon, grande pentito, si era già presentato [illegible] piede libero. [illegible] altri che [illegible] in prigione ci restano perché hanno [illegible] dei conti in sospeso con [illegible] giustizia.

I PUTATI NE[illegible] [illegible]BBIA DELLE VALLETTE

Il cuore di plastica resiste! Clark sta bene

● SALT LAKE CITY — Il cuore di plastica continua [illegible] [illegible] [illegible] ore di [illegible]. Non c'è infezione, non ci sarà rigetto. I medici nutrono diverse apprensioni sulle prossime ore di vita di Barney Clark ma ammettono già che le condizioni del sessantaseienne dentista di Seattle — sottopostosi volontariamente al primo impianto di un cuore artificiale — [illegible] migliori di quanto sperato.

Quanto potrà [illegible] [illegible] può [illegible], neppure i [illegible] [illegible] operato il volontario. C'è però [illegible] dell'ufficio tecnologico [illegible] Congresso che [illegible] [illegible] che attualmente impianti di questo tipo darebbero garanzie per circa 200 giorni di vita.

[illegible] Clark, intanto, si [illegible] liberato dall'effetto [illegible] anestetici e, come prima [illegible] cosciente, ha [illegible] da bere agli [illegible] con un bigliettino. Il [illegible] batte regolarmente, [illegible] a un ritmo [illegible]. I medici hanno tenuto [illegible] una conferenza-stampa. «Siamo felici [illegible] — ha detto un portavoce — ma ci [illegible] giudizio definitivo per il [illegible] in cui Clark dirà che ne [illegible] pena».

ASTA
del patrimonio artistico e arredi appartenuto ■ esclusiva e
NOBILE DIMORA TORINESE
sono compresi:
Mobili antichi, vetrinette, librerie, salotti, credenze, ribalte, specchiere, lampadari, orologi, sedie, tavoli, poltrone, ecc. - Dipinti antichi e dell'800, Aimone, Bo, Boetto, Merlo, Roda, Gheduzzi, e altri - Argenteria, servizi ■ posateria, collezione di sheffield inglesi antichi, collezione d'icone russe, giocattoli e bambole dell'800, porcellane ■ Capodimonte, Limoges, Dresda, servizi di piatti e bicchieri - Avori, pietre dure, malachiti, coralli, validissimo lotto ■ tappeti orientali e persiani autentici. Curiosità.
ESPOSIZIONE IN SEDE
ASTA
Sabato 4 dicembre due tornate ore 15 e ore 21
Domenica 5 dicembre unica tornata alle ore 15
L'eccezionale vendita avverrà presso
La casa di vendite
GIOVANNI MATTA
Str. Torino 12
Verolengo - Tel. 011/914177
Parcheggio riservato e custodito

COALA®
il caldo che costa meno
1/3 d■
GARANZIA ANNI ■
ELETTRORADIATORI BREVETTATI SVEDESI
a flusso d'aria
■ termostato incorporato

Nessuna spesa di impianto, né caldaie, né bruciatori, né tubazioni, né camere
Lo comprate, lo attaccate e avete subito caldo
Per la vostra villa il vostro alloggio la vostra camera
Non brucia ossigeno
NESSUN PROBLEMA D'INSTALLAZIONE!
ESCLUSIVISTA
provera & C. s.p.a.
10152 Torino - c. Napoli 32 tel. (011) 85.93.93 (5 linee)

PK Per la pubblicità su LA STAMPA e STAMPA SERA
publikompass
10121 Torino Corso M. d'Azeglio 60 - Tel. (011) 65.89.65/65.89.44
28100 Novara Corso Mazzini 2 - Tel. (0321) 33.341/29.381

BOIDI PROFUMERIA
Abbiamo
le più belle marche
del mondo
Il più bel negozio
d'Italia
i migliori clienti
di Torino
SARA' UN CASO?
BOIDI - Via ■■■ 15, Torino

Cantieri fermi in tutte le stazioni invernali

La crisi vola in alto

- Gli anni «boom» sono finiti. Da qualche mese il mercato immobiliare è in fase ■ stasi su tutto l'arco alpino occidentale
- Le cause: la spesa divenuta ormai insostenibile (i costi raggiungono vette di 4 milioni ■ metro quadro); il timore di nuove tasse sul secondo alloggio; la «concorrenza» ■ investimenti più convenienti (Bot); i rincari di luce, gasolio ■ benzina
- A Bardonecchia, Sauze d'Oulx, Cesana, Sestriere ■ San Sicario gli appartamenti in attesa di compratore sono circa 750
- I prezzi sono fermi da due anni, ma non basta: la soluzione può essere la «casa ■ rotazione»...

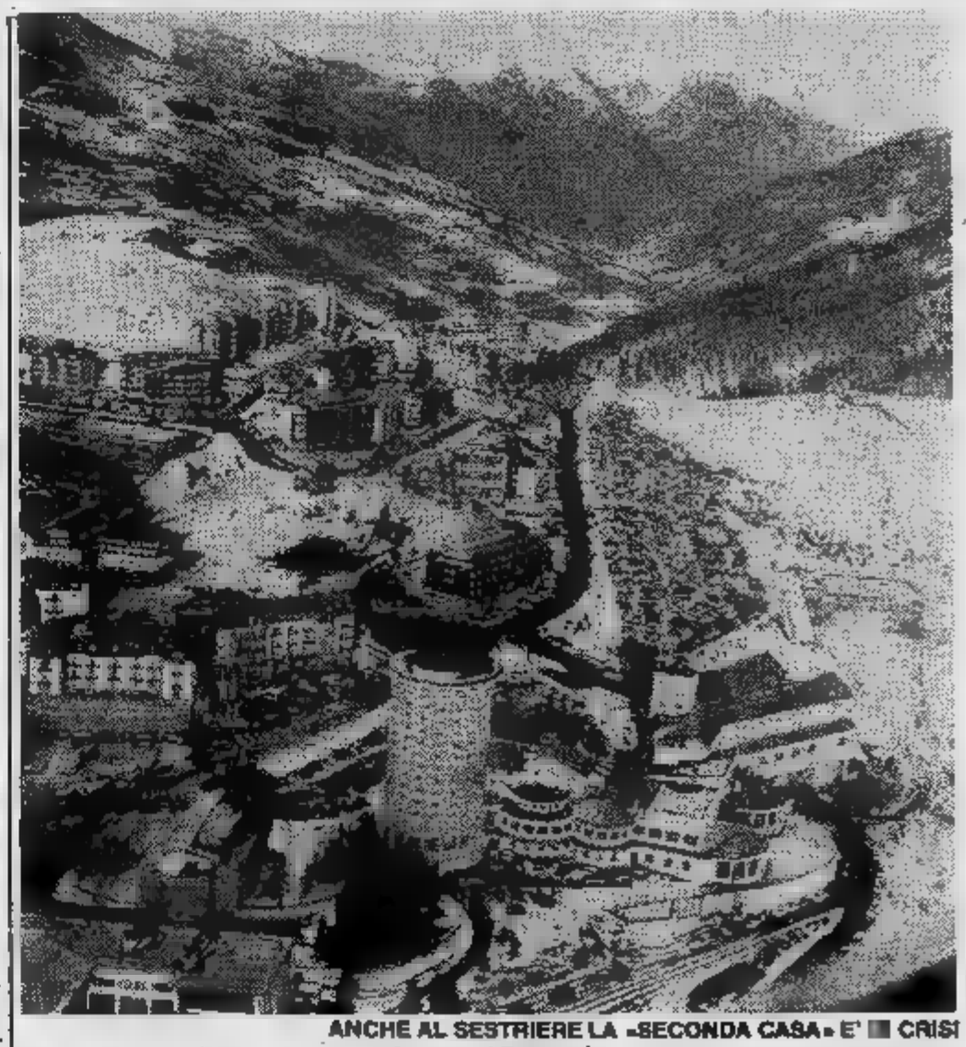
ANCHE AL SESTRIERE LA «SECONDA CASA» E' ■ CRISI

Nella Val di Susa la paralisi è totale è già difficile affittare l'alloggio...

C'era una volta l'Eldorado. In verità non molti anni fa. ■ questa mitica terra in alta Val di Susa era situata fra **Bardonecchia, Sauze d'Oulx, Cesana, Sestriere ■ San Sicario.** Investivano tutti: l'importante era costruire. Tanto prima o poi si sarebbe venduto. E ■■■ ■■ '78 ■ inserirono i quindici anni dell'oro. Investivano industriali e banche, immobiliari e privati. Trionfò la speculazione, arrivò puntuale la mafia e ■ mani dalla città passarono sulle montagne. L'alta Val Susa subì un saccheggio territoriale e ambientale ■■■ visto, roba — qualche volta — da codice penale.

■■■ la realtà ■ quegli ■■■ ora ■ cambiata. ■ mito della seconda ■■■ è crollato ■■■ le spallate ■■■ crisi. Gli alloggi invenduti sono circa 750; il mercato ■ bloccato ed i prezzi stanno invertendo la rotta, anche ■■ lentamente.

«E' un momento storico — precisa Alessandro Gibello, sindaco ■ Bardonecchia, presidente ■■■ Comunità montana dell'alta Val di Susa — *il sistema è in crisi. Il mercato ■ caduto, anche perché ■■■ ci sono più richieste. Oramai ■ costi di gestione sono molto alti. Un tempo il gasolio costava 22 lire, adesso ■ a 600. I prezzi sono troppo elevati, ■ milioni al metro quadrato. Solo poche fasce sociali possono comperare adesso un appartamento ■ montagna».*

Attualmente gli alloggi in vendita a ■■■■■■■■ sono 150-200. Tre anni fa si poteva comperare ad 1 milione ■ metro, poi in un anno i prezzi raddoppiarono. ■■■ ■ speculazione drogata ha ucciso il mercato.

«I prezzi sono fermi da due anni — precisa il geometra Ernesto Grisa dell'agenzia Euroimmobiliare — *c'è un solo cantiere aperto, con alloggi già prenotati. Praticamente non si costruisce più. Tempo fa impiegati o commercianti potevano ■■■■■ investire i risparmi, ■■■ ■■■ sempre. Anche nel mercato dell'affitto stagionale ci sono difficoltà».* Ogni posto letto quest'inverno costerà da 5 a 600 ■■■ lire; ■■■ gli appartamenti affittati settimanalmente ■ rotazione il prezzo varia (secondo i periodi) da 3 a 6-700 mila lire.

A **Sauze ■■■■** ■ situazione è analoga. Ci sono più cartelli con scritto *«Vendesi»*, ■■■ targhe ■■■■■■ Prasono ■■ ■■ a ■■■ gli appartamenti nuovi in attesa ■ ■■ acquirente. A ■■■■■ ■■■■ vuoti ■■■ 2-3 anni.

Precisano alla società *«Immobilsalice»: «Ci sono ancora 4-5 cantieri aperti, per 50-60 alloggi. Tutto aumenta, dalla benzina al riscaldamento e la gente non ■■■ più disponibilità. Persino negli affitti stagionali ci sono ■■■ problemi».*

Ecco i prezzi: per la stagione ■■■ monolocale ■■■■ da 1 milione e 800 mila a 2; ■ locali sono 2 milioni ed oltre (luce elettrica esclusa). La crisi ha anche avuto un certo beneficio: ■ possono comperare appartamenti da un milione e 200 ■ un milione ■ cinque ■■■ metro.

Invece ■ **Cesana** non esistono problemi per l'affitto ■ questa stagione: tutto ■ già esaurito. *«Ma sono nove mesi che ■■■ vendiamo più nulla* — dicono all'agenzia Rota — *è la crisi completa».*

Esiste una possibilità di uscire da questa stasi, che avrà dei profondi riflessi nell'alta Val Susa, ■■■ prevale l'economia turistica?

«Certo — afferma il presidente della Comunità montana dottor ■■■■ — *c'è una via d'uscita. L'operatore capace ■■■ intuire questa evoluzione economico-sociale ■ atto. Il giusto modo d'investimento è la casa a rotazione. Questa viene affittata a settimane, quindi portano più gente. Di conseguenza l'economia turistica si rivitalizza, ■ ci sarà lavoro per tutti. Avremo perciò ■■■■ riflessi positivi sull'occupazione».*

«Praticamente — aggiunge ■■■■■■ — *dalla crisi ■■■ sistema può ■■■■ fuori un nuovo modello ■ turismo più ampio. Si può riutilizzare l'esistente ■■■ costi molto bassi ■ redditi più elevati, perché gl'immobili vengono abitati tutto l'anno ■ quasi. Già molti proprietari di appartamenti usano questo sistema, che permette ■ tutti di godersi ■■■■ vacanza in montagna. Con questo metodo potremo avere un turismo più programmato e meno improvvisato. Sono cominciate le vacanze col computer».*

Anche quest'anno a prezzi non si scherza: tutte le tariffe ■ degli impianti sono ■■■ mentate ■■■ ■■ ■■ 20 per cento, così pure gli alberghi. Sciare costerà sempre di più, ma quanti potranno an■■■ permettersi una vacanza sulla ■■■ come alcuni anni fa?

La ■■■ immobiliare ■ estesa. ■■■■ vedere le offerte (e i prezzi) per capire che la seconda ■■■ in montagna ■■■ ■ diventata un privilegio di pochi. Al ■■■■ del Sestriere i prezzi delle case ■ vendita variano da 2 ■ tre milioni al metro quadro. Ma ■ situazione immobiliare deve ■■■■■ migliore che in altri posti. Infatti ■ aperto un ■■■■■ cantiere ■ per la prossima primavera è programmata la costruzione ■ due condomini giganteschi: ■ alloggi ciascuno. Però anche qui i cartelli di vendita ci sono. E molti.

«Gli alloggi ■■■ offerta sono circa ■■■■■■■■ — afferma ■ geometra Renato Lantelme, titolare dell'omonima agen■■■ — *però da ■■■ c'è una piccola ripresa. Vanno bene gli appartamenti da 250-300 milioni ed i locali da 30-40. I prezzi in rapporto all'inflazione sono diminuiti, perché sono fermi ■■■ ■■■ anno ■ ■■■■■■■* Dato ■■■ i programmi di rilancio turistico del Sestriere ■■■■ notevoli, anche le tariffe di chi vuole affittare due stanze per la stagione ■■■■ conseguenti: ■■■ 2 ■ 800 a 3 milioni e mezzo, ed i clienti non mancano.

Giuliano Dolfini

■■■■ ■■■■■■ INVENDUTI ■ ■■■■■■■■■■■■

Centinaia di appartamenti invenduti, prezzi crollati, disoccupazione

e travolge la «seconda casa»

- Nell'ultimo decennio nelle località di villeggiatura della «Granda» l'edilizia ha conosciuto una stagione d'oro con indici di incremento che hanno raggiunto punte del 477 per cento (a Viola)
- Adesso non si costruisce più ■ le prospettive per il futuro sono nere. I prezzi sono scesi (un milione e 400 mila a Limone) ma non si riesce ■ vendere
- Quotazioni in discesa anche in Val d'Aosta: 3 milioni ■ Courmayeur, due ■ mezzo ■ Cervinia, due a Gressoney, Pila, La Thuile. Sotto i due milioni ■ Champoluc, Pre-St-Didier, Valsavarenche, Valgrisenche, Champorcher

Limone, operai senza lavoro ■ l'«indotto» perde colpi

CUNEO — Il mercato ■ fermo in tutte le località alpine più note. Dove ancora si registra qualche movimento, è perché i proprietari di seconde case vogliono vendere.

«I nostri prezzi — spiega Alberto Balduzzi, titolare di una fra le più importanti agenzie immobiliari di Limone, ■ e in Riviera — *sono gli stessi di un anno e mezzo fa; se si tiene conto che nello stesso periodo l'inflazione ha superato il 25 per cento, ■ fatto sono ■ Limone non ■ può più costruire, perché ■ il piano regolatore. ■ anche per gli edifici già realizzati, le richieste di acquisto ■ no pochissime».*

Il «boom» della seconda ■ pare ■ mente tramontato nelle vallate alpine ■ Cuneese. Per chi si interessa di ecologia e di tutela dell'ambiente, è un ■ positivo, poiché il cemento stava deturpando i paesaggi più belli ■ montagna. Per chi, invece, nel mercato immobiliare faceva buoni affari, o per chi lavora nel settore ■ la stasi attuale è motivo di grossi guai.

«A Limone — aggiunge Alberto ■ — *sono ormai molti gli operai senza lavoro e che ■ hanno alcuna garanzia di riprenderlo la prossima primavera. La crisi ha ormai raggiunto anche le imprese artigiane che operavano nell'indotto».*

dalla crisi del ■ immobiliare nei centri di vacanza. Dice ancora Alberto Bald■ *«Sono più d'■ i motivi ■ spiegano perché oggi ■ ■ molto meno alloggi rispetto al passato: il timore di una ■ straordinaria sulle seconde case; gli alti interessi bancari per chi deve ricorrere al credito; i Bot, più convenienti per il risparmiatore, ■ fatto ■ l'alloggio turistico viene occupato solo per brevi periodi, per cui la vacanza viene a costare troppo cara; per ultimo, ■ constatazione che per raggiungere le ■ turistiche costa sempre di più ■ benzina ■ autostrada».*

■ lamento generale ■ quasi uguale ■ anche dagli ■ centri ■ villeggiatura della «Granda».

A Limone ■ ■ può comprare un alloggio più che decoroso a 1 milione 400 mila lire il metro quadrato, e non ci ■ compratori. Un anno fa, gli impresari non avevano ancora realizzato ■ tetto che ■ ■ ■ tutte vendute; le agenzie ■ biliari dovevano fare ■ straordinari per stipulare i contratti. Oggi gli uffici sono frequentati più da persone ■ vogliono vendere anziché comprare.

«Il tempo ■ vacche grasse è finito — conclude Alberto ■ — *■ quel che accadrà in futuro non lo sappiamo ancora; le previsioni sono nere, anzi nerissime».*

Gianni ■

● Tutte le cifre della crisi a Frabosa, Roburent, Pontechianale e Crissolo

La rivista «Rassegna» della Cassa di Risparmio di Cuneo ha affidato all'esperto Felice Paolo Maero lo studio e il ■ dati sulle abitazioni emersi nel censimento del 1981.

Le case nelle località di villeggiatura e nelle stazioni di sport invernali hanno avuto ■ decennio un incremento ■ proporzioni quasi incredibili: più 477 per cento a Viola, più ■ per cento a Frabosa Sottana, più 109 per cento a Crissolo, più 99 per cento a ■ Mondovì, più 91 per ■ a Pontechianale, più ■ per cento a Limone. Quest'ultima ■ la percentuale più bassa, ma ■ perché qui si è costruito molto, già ■ decennio 1961-71.

Quando, nell'ottobre dello scorso anno, i funzionari del censimento hanno effettuato i rilevamenti, a Frabosa Sottana solo 9 case su cento sono risultate abitate, a Limone 10 su cento, a Pontechianale 12 su cento, a Crissolo e a Roburent 13 su cento, a Viola 17 su cento.

Queste cifre confermano le dimensioni del ■ no «seconda casa» e spiegano anche l'allarme su■ un po' dovunque

A LIMONE, DOPO IL «BOOM EDILIZIO», NON SI COSTRUISCE PIU'

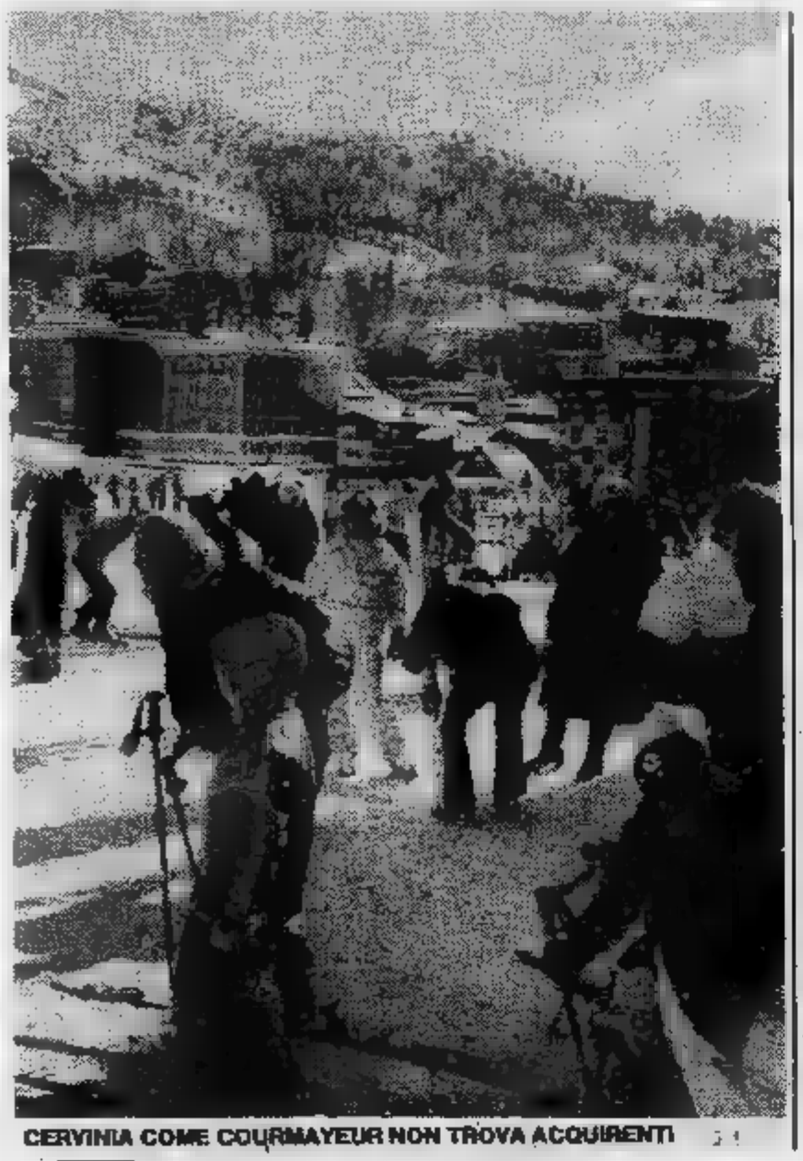

CERVINIA COME COURMAYEUR NON TROVA ACQUIRENTI

«Sconto» di un milione al metro quadro ma neppure Courmayeur trova acquirenti

AOSTA — *In Valle d'Aosta il mercato ■ ha subito una netta battuta d'arresto, mentre i prezzi, rispetto all'anno scorso, hanno fatto registrare una sensi■ flessione. A detta degli agenti immobiliari sono calati gli acquirenti in quanto chi dispone di capitali sceglierebbe investimenti più redditizi, quali i titoli di Stato che offrono interessi elevati e sono esenti da imposte, mentre l'appartamento come bene di rifugio all'inflazione ■ offrirebbe oggi grande tornaconto. Inoltre, in aggiunta ai maggiori costi dell'energia elettrica per la seconda casa, ■ di rilevante significato, si temono nuove imposizioni fiscali sul patrimonio immobiliare. In tutta la regione l'offerta è consistente, soprattutto ■ centri turistici, ma si stenta a vendere.*

Il più sensibile crollo dei prezzi si è registrato a **Courmayeur** *dove dai 4 milioni di lire al mq si è passati ai 2 milioni ■ 800 mila - 3 milioni di lire.*

Ancora sostenute le quotazioni a ■ *dove gli appartamenti ■ si vendono da 2 milioni e 200 mila a 2 milioni e 400 mila lire al metro quadrato. In considerazione della scarsa offerta ■ immobili a* **Gressoney** *i prezzi si mantengono sui 2 milioni - 2 milioni e mezzo al metro quadrato, mentre a* **Champoluc** *si raggiunge ■ tetto massimo dei 2 milioni di lire. A* **Cervinia** *la quotazione è di 3 milioni e mezzo al mq, a* **Pila** *3 milioni, a* **Pré Saint-Didier** *da un milione e 600 mila lire a 2 milioni.*

Attorno al milione e mezzo al metro quadrato ■ in vendita appartamenti a **Valsavarenche, a Rhêmes, Valgrisenche, Champorcher, Brusson** *e nella valle del ■ San Bernardo, ad* **Etroubles** *e* **Saint-Oyen.**

A **Challand Saint-Anselme,** *centro di mezza montagna in Valle di Ayas, si vende ad un milione e 300 mila lire al metro quadrato; ■* **Torgnon** *e* **La Magdeleine** *il costo oscilla tra un milione e mezzo ed un milione e 600 mila lire, mentre a* **Chamois,** *il più alto Comune della valle non raggiunto da strada carrozzabile, l'offerta è insignificante e i prezzi oscillano tra il milione e 700 mila ed ■ milione e 800 mila lire. A* **Valtournenche** *considerata la «dependance» di Cervinia, i prezzi oscillano da un milione e 800 mila ed un milione ■ 900 mila lire; ■ ■ capitale della Valdigne, a pochi km da* **Courmayeur,** *gli appartamenti costano da un milione e 600 mila a 2 milioni di lire al metro quadro.*

A **Cogne** *i prezzi ■ differenziano a seconda che si tratti di immobili situati in capoluogo o nelle frazioni e si passa così da un milione e 200 mila a un milione e 800 mila lire al metro in paese ad un milione e 400 mila - un milione ■ mezzo nei villaggi, anche se nella ■ l'offerta è scarsa.*

Resta la città di **Aosta** *dove l'interesse turistico è insignificante, fatta ■ per alcune frazioni sulla collina, ed il mercato si rivolge principalmente ai residenti. Nel centro storico alloggi fatiscenti, affittati ■ ■ ristrutturare, sono offerti ■ ■ mila lire al metro quadrato, appartamenti in edifici di 10-15 anni sono ceduti ad 800-900 mila lire al metro, quelli nuovi oscillano dal milione e 200 al milione e 700 mila lire a seconda del quartiere ove sorgono gli edifici ed in base alle rifiniture interne; nelle migliori posizioni ■ richiesti anche due milioni di lire al metro, cifra destinata però a scendere nel corso delle trattative.*

In tutta la regione non sono molti i fabbricati da ristrutturare posti in vendita ed in ogni caso le richieste raggiungono quotazioni che gli stessi agenti immobiliari definiscono eccessive, ■ prattutto se si considerano gli oneri ■ ristrutturazione in continua ascesa.

«I valori del mercato im■ si sono ■ — si afferma nelle agenzie — ed il "boom" della seconda o ■ casa è in declino, se ■ ■ tramontato».

CASELLE, AEROPORTO DI GUAI FRA NEBBIA E RADIO PRIVATE

Lo scalo torinese è già stato paralizzato una volta, in questa stagione - L'Ils, e cioè il sistema di atterraggio strumentale, è stato bloccato più volte da interferenze radio - Il radiofaro è davvero primitivo?

Torino e il suo aeroporto: un binomio fra i più «chiacchierati» della vita cittadina, politica non. Le vicissitudini della società di gestione ben note e hanno tenuto più volte banco sulle pagine dei giornali e nelle sedute del Consiglio comunale. Il recente cambio al vertice, Crespigni posto di Paparo, è troppo recente per poter già essere valutato distacco.

E tuttavia la Sagat e l'aeroporto di al centro dell'attenzione. In misura abbastanza marginale la prima, in effetti, più concretamente il secondo, nelle sue componenti più tecniche, vale a dire i sistemi di atterraggio guidato.

di pochi giorni fa, infatti, un'interrogazione dell'on. Costamagna (celebre per la sua produttività in fatto di interpellanze varie) rivolta al ministro dei Trasporti, per sapere qualcosa di preciso su quanto sta accadendo a Caselle in tema di assistenza al volo.

La nebbia ha già paralizzato una volta, nella stagione appena iniziata, lo scalo torinese. L'Ils, «*Instrumental landing system*», sistema di atterraggio strumentale, è stato bloccato da interferenze radio. Il Par, radar di precisione per l'atterraggio guidato in voce (vale a dire il pilota guidato dal radarista a terra, che gli dice le da compiere) è chiuso. Esiste solo il Deacon, un radiofaro che Costamagna definisce «*primitivo e poco affidabile*». Tutto ciò premesso, prosegue Costamagna, che cosa si pensa di fare?

Il ministro, forse, ha ancora risposto, data la situazione Ma, a Caselle, le risposte le abbiamo chieste al direttore del controllo volo, Vincenzo Conti: «*Rispondo a due punti: il Deacon e il Par. Per ciò che concerne il blocco dell'Ils a causa di interferenze radio, mi pare che se ne sia già parlato esaurientemente. Dunque, il Deacon: è un radiofaro nuovo, installato da pochissime settimane. E non è affatto primitivo: semplicemente ha dei limiti alti. Mi spiego meglio: se per l'Ils è necessaria una visibilità minima "ics" in certe condizioni, il Deacon necessita, a parità di condizioni, di una visibilità "due volte ics"*.

CASELLE, SFORTUNATO QUANDO C'E' NEBBIA

«*Sono rapporti esemplificativi, lontani dalla realtà. Ma chiariscono che il Deacon non è poco affidabile, né insicuro. Se quella visibilità "due ics" non c'è, il pilota riattacca e va. Pericoli, dunque, non sono, per l'apparecchio, lo ripeto, è nuovissimo. I suoi limiti sono strutturali, è fatto così e serve per certe cose, non per altre*».

Per quanto il Par, Conti spiega: «*Ammesso che dipendesse solo da me, e non è così, io potrei mantenere in servizio come l'atterraggio guidato in voce, per tre diversi motivi. Il primo è che sempre gli piloti che lo usano. Alcuni militari, come l'F-104 (ma l'MRCA Tornado l'Ils) e alcuni civili privati. Quindi, il servizio diventa pesantemente antieconomico. Secondo motivo, è massima importanza; un buon radarista di Par deve tenersi in continuo allenamento. Se fa atterraggio ogni dieci giorni, è abbastanza addestrato. E diventa un rischio affidargli la responsabilità di guidare un pilota. Il pilota, dal canto suo, quanti Par richiede? Magari uno ogni sei mesi, tanto per fare un controllo incrociato con l'Ils. Anche lui, quindi, poco allenato. L'atterraggio in Gca, vale a dire guidato alla voce dal radarista e dal pilota le variazioni in quota e in grado apportare alla rotta, per seguire il sentiero di discesa, e il pilota deve eseguirle alla lettera e alla cieca; richiede addestramento ed affiatamento continui fra piloti e uomini radar. Altrimenti, meglio lasciar perdere. Esattamente è situazione attuale, non solo a Caselle, ma ovunque in Europa. Il terzo motivo è le apparecchiature necessarie, in pratica, non le fabbrica più nessuno e non si possono, quindi, aggiornare tecnologicamente. Il Par invecchia, perché serve più*».

Alcune compagnie, infatti, qualificano i loro piloti per il Gca (la Twa è fra queste, ad esempio), sapendo bene che non verrà usato. Quanto alle interferenze, il discorso è vecchio: le private trasmettono tutte su frequenze vicine, e da postazioni vicine (in collina) si creano interferenze fra le onde radio che generano «spurie», vale a dire frequenze «vaganti» che raggiungono i Megahertz circa della frequenza Ils e interferiscono.

La singola radio (recentemente è finita sotto accusa Radioflash, che ha protestato, giustamente, la sua innocenza) è alcun fastidio. E' la sommatoria casuale delle frequenze che crea il caos. Anche alcune macchine elettriche di aziende private producono gli stessi effetti. La soluzione?

Esiste, e si chiama Significa «*Micro landing system*», e altro che Ils a microonde. Sulle cortissime lunghezze d'onda non si verificano interferenze di sorta. Senonché occorrerà cambiare tutti gli apparati a terra (e sarebbe meno) e tutti quelli di tutti gli aerei. Un «business» colossale che vede darsi battaglia alcuni grossi nomi dell'elettronica.

Quando sul campo resterà il vincitore, allora probabilmente si inizierà la produzione su vasta scala. Nel frattempo, i politici italiani dormono sulla legge di regolamentazione delle radio e delle tv private. Anche questo è un «business», ed anche qui la lotta è aperta. Se nel frattempo si blocca qualche aeroporto ogni tanto, in fondo non è poi un grosso problema. Finché il blocco è «prima» di un atterraggio: se fosse «durante», la colpa di chi sarà?

Mauro Benedetti

Consulto sul Piemonte tra crisi e sviluppo Per la Regione quattro «ricette» firmate pli

Si conclude oggi al teatro Carignano con Zanone, Altissimo e Pininfarina il convegno dei liberali sulle prospettive economiche piemontesi - Molte critiche alla giunta pci-psi-psdi

Il Piemonte tra crisi e sviluppo: con una vaianga di critiche e tante proposte i liberali chiudono oggi alle 17 al teatro Carignano una maratona che per due giorni li ha visti impegnati sul futuro della regione tra ieri ed oggi. A tirar le somme ci sarà il segretario nazionale Valerio Zanone. Con lui il ministro Renato Altissimo, il presidente dell'Unione industriale e deputato europeo Sergio Pininfarina, il capogruppo in Regione Attilio e Vittore Catella.

Ieri, dalle 10 fino a tarda sera i liberali Piemonte si sono confrontati con i problemi della recessione e quelli della ripresa. Attilio Bastianini, Sergio Marchini e Antonio Turbiglio hanno sfogliato con una lunga ed impietosa relazione il libro delle «*occasioni perdute dalla giunta pci-psi-psdi alla guida del Piemonte*», rilanciando una analisi rigorosa su errori evitabili, scelte non fatte e possibilità di cambiamento.

«*Alla Regione si chiede di governare leggi semplici. Quelle del Piemonte sono confuse e paralizzanti. Non possiede piani di sviluppo recenti e ha un bilancio stremato che nega ogni possibilità di investimento. stimolare l'azione dei comuni, ma non lo fa*». proposta dei liberali «*è per una Regione più semplice che abbandoni campi e azione puramente declamatori, riduca e interventi settoriali e disperse, concentri la spesa su iniziative capaci di incidere*». documento liberale s'apre coi dati della crisi.

La diagnosi liberale è chiara. La ripresa economica dipende ciclo congiunturale negativo e scala internazionale. l'Italia e il Piemonte non potranno approfittarne se non saranno capaci di modificare alcuni elementi distorcenti.

«*La Regione per utilizzare quei pochi soldi in cassa sapere che cosa fare* — continuano i consiglieri pli —. *Ebbene prima ci hanno presentato progetti. Ora per confrontare la fantasia con realtà chiediamo su quelli rendiconto. si passati a 19 progetti e infine a 11*».

Quattro le proposte per «*cambiare direzione di marcia*»: valorizzazione sistema delle autonomie locali, riduzione della burocrazia regionale per ritrovare la snellezza e l'agilità che richiedono ad ente di coordinamento, riesame di tutte le leggi per semplificare le procedure; ricostituzione di una significativa capacità di investimento nel bilancio regionale, da ottenere «*con l'eliminazione degli sprechi e delle spese disperse, con la revisione degli impegni spesa, con contenimento delle residui congelate a residuo passivo; rilancio degli enti strumentali per poter realizzare i progetti scelti*».

«*Ci vuole un assetto del territorio più aperto ai nuovi sviluppi* — conclude il documento pli — *un'agricoltura più collegata all'industria, un settore industriale più equilibrato su produzioni tecnologia avanzata, turismo sostegno dell'economia di montagna formazione professionale diffusa*». Ieri per illustrare l'opinione degli operatori intervenuti il presidente della Camera commercio Enrico Salza, Giorgio Frignani presidente della Federpiemonte, Bruno Pusterla della federazione regionale agricoltori, Corrado Ferro segretario regionale Uil, Lorenzo Gandini per i commercianti, Giuseppe Scaletti per gli artigiani. E, pomeriggio, Pierenrico per la Federapi, Carlo Balbis per l'edilizia, Luigi Arisio dei quadri Fiat, Claudio Boccardo per i giovani imprenditori.

g. m. r.

MISSILI E TESTATE ATOMICHE SUPERPOTENZE FACCIA A FACCIA

Confronto ieri fra il consigliere di Reagan e il vicepresidente del comitato sovietico per la sicurezza - La polemica fra i due è stato il primo atto del convegno organizzato dal Centro studi Bertrand Russell

Faccia a faccia, il consigliere del presidente degli [illegible] Uniti, William Van Cleave, e il vice-presidente del comitato sovietico per la sicurezza, Evgheni Silin. Invitati [illegible] centro studi Bertrand Russel, parlano (tanto) di armamenti [illegible] (poco) di pace. Ad ascoltarli ci [illegible] il sindaco Noveill, l'onorevole socialista Mondino, l'assessore alla cultura della Regione Ferrero, il colonnello dei carabinieri, il generale della divisione nord-ovest

L'americano, chiaro di occhi e di capelli, abito grigio, accento largo e cantilena della gente del Sud, non si sbraccia [illegible] alza il tono della voce. [illegible] linguaggio [illegible] senza compromessi: all'attacco. «*L'Unione Sovietica è uno sta-* [illegible] *e, potenzialmente, espansionista.* [illegible] *continuato* [illegible] *costruire testate nucleari*». Forse è pronta a usarle «*come usa i* [illegible] *tossici in Afghanistan: abbiamo* [illegible] *prove*».

[illegible] russo, capelli neri tirati indietro dalla brillantina, faccia rotonda, occhiali che [illegible] spinge sul dorso [illegible] naso, [illegible] gue la via della logica tentando di annodare una dimostra- [illegible] dietro l'altra. Parla italiano [illegible] la lingua straniera (per lui) contribuisce [illegible] rende- [illegible] la [illegible] conciliante [illegible] disponibile al dialogo. In realtà, è un «*falco*» anche lui [illegible] non molla.

Dice che gli americani sono «*ostinati*», che [illegible] «*ogni costo*» [illegible] realizzare dei «*progetti assurdi*» per installare dei [illegible] nucleari ma che «*non riescono* [illegible] *trovare argomenti validi per giustifi-* [illegible] *in qualche misura queste azioni insensate davanti all'opinione pubblica allarmata*».

William Van Cleave sostiene [illegible] che [illegible] «*partire dalla metà degli Anni Sessanta, l'occidente ha praticato un'autolimitazione unilaterale degli armamenti con il risultato che l'Urss* [illegible] *diventata fortissima*». Dimostrazione: «*tra il* [illegible] *e, l'ottanta le spese militari statunitensi sono calate in termini reali del 3 per cento mentre* [illegible] [illegible] *militari sovietiche sono aumentate a* [illegible] *tasso an-* [illegible] [illegible] *5 per cento. I russi hanno investito in armi 700 miliardi di dollari più degli americani*». Adesso l'Unione Sovietica sarebbe in grande vantaggio e gli Usa devono recuperare per rinforzare i punti deboli. «*Corsa agli armamenti*»? Nossignore. Quello degli [illegible] è «*un modestissimo sforzo di modernizzazione*».

Evgheni Silin: tutto [illegible] contrario. «*L'equilibrio delle forze nucleari Urss* [illegible] *Usa è accertato. Un rapporto del 1979 afferma che esiste* [illegible] *parità sostanziale fra le due potenze*».

Ma dal [illegible] al [illegible] «*C'è stata la sostituzione degli "SS-4" e "SS-5" che avevano fatto il loro tempo con i più perfetti "SS-20". Il cambio* [illegible] *rebbe stato eseguito in modo tale da* [illegible] *alterare* [illegible] *rapporti* [illegible] *forze. Nel momento in cui l'Unione Sovietica installava un missile nuovo ne smontava* [illegible] *o due dei vecchi*». Non solo. «*I vecchi* [illegible] *stati demoliti insieme alle rampe* [illegible] *lancio*». Con la sostituzione l'Urss ci avrebbe addirittura per- [illegible] perché «*gli "SS-20" trasportano tre testate nucleari* [illegible] *la loro potenza è inferiore* [illegible] *quell'unica vecchia*» buttata [illegible] fra i rottami. Ragionamento ardito: una «*modernizzazione*» per trovarsi peggio di prima?

«*La* [illegible] — sentenzia il [illegible] — *non può mettere i 600 missili oltre quelli esistenti. Avrebbe una superiorità di una volta* [illegible] [illegible] *nei vettori e di due volte nelle cariche nucleari*».

I conti non tornano. Van Cleave [illegible] risoluto nel ritenere che l'Occidente debba [illegible] si per non trovarsi in stato di inferiorità. «*Sappiamo* [illegible] *ci rendiamo conto del pericolo che rappresentano i missili* — [illegible] — *ma dobbiamo farlo*».

Silin ribatte che «*le armi non porterebbero sicurezza all'Europa, ma aumenterebbero* [illegible] *possibilità di* [illegible] *guerra: un numero sempre maggiore di europei si rende conto di essere spinto verso una trappola nucleare*». L'opinione pubblica occidentale è preoccupata e va in piazza per chiedere pace? «*Anche quella sovietica. A Leningrado migliaia di persone sono sfilate per strada*». Incoraggiate dal regime. «*Chiedevano* [illegible] *disarmo*». *Degli americani: o dei partigiani dell'Afghanistan?*

Previsioni? Poco incoraggianti.

I rapporti fra le due super-potenze sembrano in [illegible] *fa-* [illegible] *di stallo.* «*Francamente* — ammette l'americano — *le prospettive non sono buone. Almeno finché l'Unione Sovietica continuerà a perseguire* [illegible] *supremazia militare e a considerare i negoziati sugli armamenti alla luce* [illegible] *questi obiettivi*».

«*Ma l'Urss* — sostiene Silin — *segue con fermezza e* [illegible] [illegible] *una politica* [illegible] *pace. Lo* [illegible] [illegible] *XXIV, XXV* [illegible] *XXVI congresso del Pcus. Ne sono una riprova* [illegible] [illegible] *iniziative di politica estera sovie-* [illegible] *volte a risanare la situazione internazionale*». Come dimostrerebbe il buttarsi a pesce in ogni scintilla [illegible] conflitto dalla Corea, [illegible] Vietnam, all'Africa, [illegible] Falkland. O le «pacificazioni» di Ungheria, Cecoslovacchia, Polonia, Afghanistan.

La Russia vorrebbe fare «pace» anche [illegible] gli Stati Uniti. «*Ma* [illegible] *gli Usa vanno avanti di quel passo* [illegible] *sarà certo agevole il progresso della trattativa*».

Però Andropov ha detto che «*gli Anni* [illegible] *all'insegna della distensione non sono stati* [illegible] *episodio casuale. Non è una fase superata. Ad essa appartiene il futuro*».

Lorenzo Del Boca

echi di cronaca

Magazzino [illegible] Bra (Cn) aperto 7 giorni [illegible] 7 2000 mq [illegible] esposizione

Fino a Natale aperto tutti i giorni, il più vasto assortimento di pianoforti, organi elettronici, strumenti professionali. Prezzi bassi, serietà, assistenza, consegna [illegible] ovunque, noleggi leasing, re- [illegible] (Cn) Frazione Rorelle. Tel. 0172 [illegible]

Davvero un trauma per l'Università la creazione dei nuovi dipartimenti?

«Ho partecipato ai conve- [illegible] svoltisi a Trieste [illegible] [illegible] sui dipartimenti, e [illegible] ho ricavato la sensazione che i rettori [illegible] i direttori amministrativi presenti fossero tutti preoccupati per queste novità. Obiettivamente, [illegible] deve riconoscere che per molti anni [illegible] si è fatto niente per l'università e poi, in poco tempo, sono stati istituiti i dottorati di ricerca, i dipartimenti, promossi i concorsi per professori associati...».

Dietro la sua scrivania, in [illegible] stanzetta dell'Istituto di mineralogia, il professor Germain Rigault pare proprio l'uomo che dicono sia. Scrupoloso, [illegible] di sopra delle parti, così lo definiscono i colleghi. A questo docente è [illegible] affidata [illegible] presidenza [illegible] Commissione di Ateneo che doveva partorire — e lo ha fatto — i progetti di dipartimentalizzazione. [illegible] [illegible] ruolo era [illegible] che di mediare, tenendo annodati i molti fili invisibili che regolano gli equilibri [illegible] potere dell'Università.

Un [illegible] adatto per stemperare le polemiche. La tesi delle «molte novità che hanno colto necessariamente impreparate le strutture accademiche», non è solo sua, ma il professor Rigault la dosa prudentemente di fronte [illegible] taccuino del cronista.

La prudenza [illegible] una buona chiave per intuire le diffiden- [illegible] che ha incontrato l'attivazione dei dipartimenti nell'ateneo torinese. Le [illegible] alla «novità» non sono mai [illegible] di principio. Chi, tra i 73 membri della Commissione [illegible] Ateneo, si è pronunciato contro la «dipartimentalizzazione», lo ha fatto adducendo [illegible] «scarsità di spazi, mezzi [illegible] personale amministrativo, [illegible] disposizione [illegible] nuovi organismi di ricerca». L'Università si è schierata silenziosamente: la maggioranza [illegible] rimasta negli istituti, chi deciso a tirare diritto, chi [illegible] [illegible] sviluppi della sperimentazione, mentre [illegible] terzo dei professori e dei ricercatori ha optato per la «novità». Va [illegible] sé che 17 dipartimenti [illegible] pochi per un ateneo grande come l'Università di Torino.

[illegible] funzionare o no, coesistere o no con le vecchie strutture. Oltre [illegible] questi problemi, oggi, [illegible] sperimentazio- [illegible] [illegible] solleva un terzo, «destabilizzante» per la precaria impalcatura che [illegible] la gestione amministrativa, [illegible] didattica e della ricerca: il [illegible] che i dipartimenti comunque ci sono e si deve far loro spazio. A questo punto, [illegible] filosofia della prudenza non ha più ragione di essere. Ecco perché da settori dell'Università la sperimentazione è attesa come l'occasione per razionalizzare l'apparato [illegible] assi- [illegible] all'ateneo un'immagine di maggiore efficienza.

«L'industria, il mondo finanziario, gli enti locali hanno interesse che l'Università sia produttiva — osserva il professor Coluccia —. Chiaro che il coinvolgimento di queste forze è subordinato all'idea che l'ateneo dà [illegible] sé». Il professor Conte entra nel merito dei problemi: «L'istituzione dei dipartimenti rischia di [illegible] un trauma, perché [illegible] livello attuale di funzionamento delle strutture amministrative, malgrado [illegible] buona volontà del personale, riesce appena a far [illegible] alla gestione ordinaria. Si deve cogliere l'opportunità che offre [illegible] legge: l'autonomia amministrativa dei nuovi organismi [illegible] sì che l'unico rapporto [illegible] l'Università e i dipartimenti, di fatto, si riduca al bilancio preventivo approvato dal consiglio di amministrazione. La gestione dei fondi sarà autonoma. Di [illegible] guenza si potrà ottenere [illegible] snellimento enorme della burocrazia».

«Ad un trauma si arriverà comunque, perché mettersi in questa logica significa cambiare il modo di lavorare dell'amministrazione in molti uffici — ribadisce il docente —. Penso che si [illegible] arrivare [illegible] una ridistribuzione perequata e più efficiente del personale. Penso [illegible] ad [illegible] meccanizzazione dell'ufficio personale, ad un progetto di ragioneria centrale, [illegible] elaboratore collegato al Csi della Regione, e terminali nei dipartimenti. Il Politecnico [illegible] una struttura automatizzata di questo tipo».

«Si fa un [illegible] parlare di terziario superiore, [illegible] occorre avere un'Università di alto livello — insiste il professor Conte —. Ebbene, [illegible] impensabile che si ottenga [illegible] scrivania per ogni docente solo con i fondi ministeriali. La situazione dell'Università di Tori- [illegible] è assurda. Mai nessun privato, né [illegible] [illegible] pubblica, si sono sognati di dare [illegible] lira.

«La scelta dei dipartimenti investe il futuro del Piemonte: la struttura industriale della ricerca [illegible] condiziona- [illegible] dallo sviluppo dell'operazione. Magari, questo è un aspetto che non tutti capiscono. All'Università di Torino abbiamo centri scientifici di altissimo livello, [illegible] solo [illegible] certa miopia piemontese non se n'è accorta. [illegible] ha avuto il suo peso [illegible] questa medio- [illegible] immagine dell'ateneo».

Alberto Gaino

(3 - Continua)

PEPI MERISIO ALDO ROSSI
VIVERE LUNGO IL PO
introduzione di Toni Bisaglia
lire 34 [illegible]
bellissime fotografie per vedere il grande fiume [illegible] un disco per ascoltarlo

Zanichelli

CALABRIA
DIAMANTE SCALEA
Appartamenti in villini e complessi residenziali [illegible] 1-2-3 vani [illegible] 100-200 mt dal mare. Comodità di trasporto, forniti di ogni ge- [illegible] di negozi.
Prenotazione L. 1.000.000, resto dilazioni [illegible] interessi fino alla consegna. Iva 2%.
COSTA BLU - v. C. Alberto 36 - Torino - Tel. 011 [illegible].000

Il Ristorante
AL DUE ARDORDIO
è lieto di annunciare la
RIAPERTURA
dei suoi *rinnovati locali*
Sono gradite le prenotazioni
C. Moncalieri 401 - Tel. 675.436

Stasera al Circolo [illegible] stampa il libro delle edizioni Milvia

Tutti i castelli antichi della provincia novarese

Dopo Torino, Cuneo, Asti, Ivrea, Vercelli, Biella, il viaggio per castelli [illegible] edizioni Milvia arriva [illegible] Novara. Il volume, ricco di illustrazioni [illegible] [illegible] una presentazione del professor Angelo Del Boca, viene presentato stasera [illegible] Circolo [illegible] stampa in corso Stati Uniti 27. Sono previsti interventi [illegible] presidente della Regione, [illegible] Enrietti, [illegible] presidente [illegible] provincia [illegible] Novara, Adelmo Brustia, del presidente del Consiglio regionale Ermanno Benzi, dell'on. Oscar Luigi Scalfaro e di molte [illegible] altre personalità [illegible] politi- [illegible] e della cultura.

Una festa di gala, per un libro di gala, dal prezzo alto [illegible] relativamente contenuto, e comunque di notevole interesse. [illegible] puntiglioso [illegible] [illegible] manieri quasi [illegible] [illegible] costellano la provincia, e una carrellata di interventi sulla [illegible] politico-sociale della zona interessata [illegible] l'ideale legame fra storia e presente, passato e attualità.

[illegible] oltre settecento pagine, le vecchie pietre rivivono, e con loro i nomi delle antiche casate che le fecero risplendere [illegible] damaschi [illegible] broccati, le difesero, le aggredirono, [illegible] distrussero nelle interminabili battaglie di tempi ormai lontani.

L'apparato storico, imponente, non è comunque tutto in questa affettuosa rivisitazione [illegible] un patrimonio di memorie e [illegible] ricordi.

idp
ISTITUTO DENTALE PROTESI
Fossano (Cuneo) - Via IV [illegible] 39
(Associato all'Università [illegible] Kentucky - Lexington - USA)

Una qualificata équipe esegue riabilitazioni parziali e totali della bocca in Analgesia ed Anestesia
— Protesi totali con metodo [illegible] Hydro-Cast
— Protesi fissa - Ceramiche cosmetiche
— Otturazioni cosmetiche
— Terapia delle gengive e del paradenzio
— Cura dei bambini - Ortodonzia
— PREVENZIONE per adulti e bambini
— Mal di testa
— TEST CLINICI
Prenotazioni e visite **0172/62.677 - 62.751**

monticone
C. Svizzera 28 ang. v. G. Medici
TORINO - Tel. 749.3878

Vendita promozionale TESSUTI dal 1° dicembre
PREZZI VERAMENTE ECCEZIONALI
pignari
TORINO - Via S. Teresa 11
Via Arsenale [illegible] - Tel. 512.372 - [illegible]
Effettuata [illegible] al Comune ai sensi della Legge [illegible] del 19-3-80

INFORMITALIA ISTITUTO NAZIONALE INFORMAZIONI
CONTROLLI - INDAGINI - INFEDELTA' - ESITO ASSICURATO
Corso Vittorio Emanuele 107 - Tel. 511.024 - [illegible] - Torino

ARTICOLI REGALO
Nazareno Gabrielli
DA
BOIDI
via Marco Polo 15 Torino
(CROCETTA)
Listino preferenziale per le aziende

ECONOMICI

Gli avvisi si ordinano presso: TORINO, via Roma 80 - via Maroncelli 32; MILANO, via Gaetano Negri 6/10; BOLOGNA, via Indipendenza 24; BOLZANO, via Portici 30; BRESSANONE, via Bastioni 2; GENOVA, via E. Vernazza 23; GORIZIA, corso Italia 89; IMPERIA, via Bonfanti 1; MANTOVA, corso V. Emanuele 3; MERANO, corso Libertà 29; MONFALCONE, via Duca d'Aosta 102; NAPOLI, via Roma 148; NOVARA, corso Mazzini 1; PADOVA, piazza De Gasperi 41; ROMA, via Quattro Fontane 16; ROVERETO, corso Rosmini 53/5; SANREMO, via Giobert 47; SASSARI, portici Crispo 3; SAVONA, via Astengo 1; TRENTO, via Londron 1; TRIESTE, piazza Unità d'Italia 7; UDINE, piazza Marconi 8, oltreché presso tutti i corrispondenti della Publikompass S.p.A. Coloro che intendono inoltrare la loro richiesta per corrispondenza possono scrivere a: Publikompass S.p.A., corso Massimo d'Azeglio 60 — 10126 Torino. Il prezzo delle inserzioni deve essere corrisposto anticipatamente per contanti o vaglia. Esso risulta dal prodotto del numero di righe (minimo 3: la riga è composta di 40 battute, interspazi compresi) per la tariffa della Rubrica, con l'aggiunta delle imposte pari al 18% globale.

La tariffa è di L. 2100 la riga. Rubrica 8: operai/impiegati L. 1125, tecnici L. 1320, dirigenti L. 1700. Rubrica 9 e 11 (domande) L. 1125. Avvisi urgenti data fissa e [illegible] relativi: il doppio. Neretti urgenti, data fissa, o urgentissimi il triplo.

E' ammessa l'inclusione nel testo di lettere alfabetiche di richiamo in carattere maiuscolo (oltre quella iniziale) e per ognuna di esse sarà corrisposto un supplemento di L. 200. Coloro che desiderano [illegible] ignoti ai lettori possono utilizzare il servizio cassetta aggiungendo [illegible] dell'avviso [illegible] frase: «Scrivere: Publikompass n.... 10100 Torino»; l'importo del nolo cassetta è di L. 500 per decade, oltre un rimborso di L. 1200 per le spese di recapito corrispondenza.
La Publikompass S.p.A. è a tutti gli effetti, unica destinataria della corrispondenza indirizzata alle cassette. Essa ha il diritto di verificare le lettere e di incassellare soltanto quelle strettamente inerenti agli annunci, non inoltrando ogni altra forma di corrispondenza, stampati, circolari o lettere di propaganda. Tutte le lettere indirizzate alle cassette debbono essere inviate per posto e saranno respinte se assicurate o raccomandate.

Per uno speciale accordo intervenuto con l'ISTITUTO BANCARIO SAN PAOLO DI TORINO e con la CASSA DI RISPARMIO DI TORINO gli avvisi possono essere ordinati presso tutte [illegible] Sedi e Dipendenze [illegible] tutte queste [illegible] in Italia.

[illegible] ECONOMICI [illegible] FILO
Gli annunci economici per La Stampa e Stampa Sera possono essere ordinati a mezzo telefono al seguente numero 650.21[illegible] (3 linee con ricerca automatica).
Il relativo pagamento dovrà essere effettuato presso qualsiasi Filiale dell'Istituto Bancario San Paolo di Torino o della Cassa di Risparmio di Torino secondo [illegible] modalità che verranno fornite.

In tema di offerta di impiego o lavoro, l'editore ricorda che la legge 9.12.1977 n° 903 vieta discriminazioni sul sesso e l'inser[illegible] è impegnato a rispettare tale legge.

2 Affari [illegible] capitali

PRESTITI fiduciari o ipotecari con rimborso sino a 10 anni senza cambiali anche dopo ipoteca bancaria. Credim, via A. Doria 15 - Torino, tel. 548.822.
SCONTIAMO effetti a commercianti aziende artigiani [illegible] presti in 24 [illegible]. Telefonare 650 7778.

3 Aziende, negozi

[illegible] **ABAMEC** [illegible] - 678.654 cessione rilievo negozi. Visite in loco per valutazioni commerciali senza spese.
A.A. AZIENDAL MARKET 011 650.2175 Società del gruppo Casamercato Spa compra vende attività di ogni genere a prezzo.
ALIMENTARI piccina comunale vero affare incasso 12 milioni mensili vendesi motivi familiari 35 milioni contanti. Tel. 596.237.
ALIMENTARI salumeria con alloggio zona Casone Vico Rivoli punto di forte passaggio ottimo giro d'affari vendesi. Tel. 380.810.
AVVIATA rivendita di pane zona Francia Collegno ottimo giro d'affari incrementabile vende anche con poco anticipo. Tel. 380.810.
AVVIATISSIMA latteria borgata Parella ottima posizione punto di forte passaggio giro d'affari 400 mila giornaliero vendesi. Tel. 380.810.
AVVIATISSIMA pellatteria boutique abbigliamento in moderna posizione ottima clientela buon giro d'affari vendesi. Tel. [illegible].
AVVIATISSIMO bar corso Francia 4 vetrine angolare incasso dimostrabile 500 mila giornaliero. Vendesi. Tel. 383.298.
BAR centr[illegible] super attrezzo arredamento nuovo ampi [illegible] giornaliero chiusura serale domenicale [illegible]. Tel. 380.810.
ELETTRODOMESTICI radio Tv con laboratorio zona Statuto forte passaggio cedesi L. [illegible] milioni. Tel. 580.855.
LAVASECCO zona Mirafiori con mini alloggio arrezzato 1 milione me[illegible] cedesi L. 14 milioni 500 mila. Tel. 580.955.
[illegible] Madonna Campagna zona [illegible] 300 mila al dì causa gravi motivi famigliari cedo 15 milioni. Borra 505.184.
MERCERIA precollinare unica in zona facile conduzione 3 tabelle cedesi L. 16 milioni 500 mila. Tel. 580.855.
S. RITA bar cremeria vendesi o cedesi in garanzia a competenti. Tel. 506.872.

4 Terreni

A Natale regalatevi in zona tranquilla e soleggiata nel Canavese 1000 mq di terreno L. 5 mila al mq. Studio Zeta 482.606.
CASAMERCATO 650.3605 vende in Rivoli lotti di terreno edificabile con coefficiente di cubatura 0,50 mq 600 cadauno.
RIVA presso Chieri vendesi terreno mq 1000 zona residenziale con struttura al tetto, villa bifamiliare. Tel. 356.606.

5 Locali e negozi

offerte

IL OCCASIONE vendesi locale a licenza bar [illegible] super adattabile a birreria o altra attività. Pagamento agevolato. Tel. 505.000.
AFFITTASI locale uso ufficio-negozio 85 mq circa via M. Gioia angolo via S. Quintino. Tel. ore ufficio 511.382 int. 227/257.
AFFITTASI villaggio i Lauri Vinovo ippodromo bar per camper. Tel. 610.359 visite in cantiere sabato e domenica mattina.
AFFITTASI zona Viberti locali uso ufficio 130 mq centralino [illegible]ato. Grimaldi [illegible] 799.114.
CORSO [illegible] mq 6 vetrine [illegible] cinetta e servizi interni soppalco occupato 50 milioni Grimaldi 595.262.
FALLA & BERTINETTO vende laboratorio mq 40, zona via Cigna via Pesaro L. 16 milioni 500 mila. Tel. 741.2874.
IMMOBILIARETORO vende box auto, adiacenze c.so Grosseto. Minimo contanti e dilazioni. Tel. 649.761 - 553.204.

LA MOQUETTE A PREZZO RASO.
Grande vendita PROMOZIONALE
Data comunicazione al Comune di COLLEGNO [illegible]80 del 19-3-80
MOQUETTES, MOQUETTES, MOQUETTES DI TUTTI I TIPI E LE MARCHE
Alcuni esempi:

	Valore	Realizzo
Boucle	da L. 14.000	L. 7.500
Velluto	da L. 17.000	L. 8.500
Disegnata	da L. 25.000	L. 13.500

e chilometri di **scampoli** a prezzi irrisori.
PIUMONI di tutte le marche
TAPPETI IN LANA a prezzi **IRRESISTIBILI**

cm. 180 x 270	da L. 350.000	L. 170.000
cm. 160 x 230	da L. 280.000	L. 140.000
Scendiletto	da L. 71.000	L. [illegible]

e centinaia di altre occasioni.
APPROFITTATENE **QUI!** APPROFITTATENE
TEXILFLOOR
c.so Francia, 87
8.ta Paradiso - Collegno
(a 100 mt. dal cavalcavia)
TORINO 87 POLTRONA SUL TETTO CAVALCAVIA CORSO FRANCIA RIVOLI
IMPORTANTE
Per gli acquisti [illegible] moquette è indispensabile venire con le misure dei locali.
2344 [illegible] NZIA 2P

LIBERA casa in T[illegible] 10 vani ampio negozio grande cortile ideale anche per artigiani deposito o piccola industria L. 175 milioni dilazionabili. Tel. 656.428.
LIBERI presso [illegible] Francia (Parella) muri negozio 1 vetrina con retro servizio 2[illegible] collegabili mutuo. Tel. 531.927.
LIBERO [illegible] piazza Crispi locale [illegible] mq fronte str[illegible] con finestre [illegible] luce passo carraio 33 milioni. Tel. 531.927.
PRIVATO vende box libero a Porta Nuova zona via Sacchi piano cortile tel. 502.388.
S. PAOLO locali [illegible] varie metrature possibilità abbinamenti [illegible] 45 milioni. Grimaldi 518.012.
SETTIMO T.se vendo casello autostradale capannoni industriali 1500/5000 [illegible] oltre ulteriori Grimaldi 516.[illegible].
[illegible]CIO libero prestigioso corso Vittorio fronte stazione circa 150 mq fermo ascensore. Grimaldi 518.012.
VENDESI a[illegible] [illegible]ni [illegible] 600, 900, 1200, 1800 a Cervere statale Bra-Fossano. Telefonare 011 [illegible]74.

15 Autovetture

A.A.A.A.A.A. NUOVA Concessionaria Lancia Autobianchi Lincaraulo consegna sollecita A112 Junior Elite e Abarth, Delta, Trevi, Beta coupé e HF Executive. Lunghe rateizzazioni Sava. Importante esposizione vetture occasione Fiat, Lancia, Alfa Romeo, Renault, Volkswagen; rateizzazioni 36 mesi, minimo anticipo, consegna 20 ore. Lincaraulo, c. P. Oddone 68, tel. 472.047; Lincaraulo, c. Orbassano 72, tel. 561.006 (aperto anche il sabato tutto il giorno).
ACQUISTARSI auto piccole e grosse cilindrate anche semestrali. Massima valutazione. Pagamento contanti. Via S. Ottavio 32. Tel. 877.242 (aperto anche il sabato).
AFFARONI autoccasioni: A112 126 127 R5 Ritmo benzina e diesel 131 131 diesel garanzia 1 anno rateazioni 36 mesi permute. Autofrancia, corso Trapani 116.
ALFETTA 1.6 bianca TOR6 privato vende meccanica revisionata radio 5 milioni anche dilazionati. Tel. 332.642 ore 19-22.
AUDI coupé GT [illegible] To24 accessoriata grigio scuro metallizzata privato vende 10 milioni 500 mila. Tel. ore ufficio 535.512.
AUTOVIP usato sicuro in garanzia tutte le marche pagamento sino a 36 mesi sen[illegible] ticipo in Torino, str. S. Mauro 51, 241.75[illegible].
FORD Transit Carro 100 diesel anno 77 a prezzo interessantissimo. Automotor via Cassini 46 zona mercato Crocetta tel. 505.858.
FUORISTRADA Toyota Land-Cruiser dicembre 80 collaudata autocarro accessoriatissimo unico proprietario. Automotor via Cassini 46 zona mercato Crocetta tel. 505.858.
GOLF Diesel 5 porte anno '80 rossa perfetta di meccanica e carrozzeria. Automotor via Cassini 46 zona mercato Crocetta. Telefonare 505.858.
LANCIA Beta Monte Carlo anno '78 [illegible] metallizzato (unita con [illegible] Automotor, [illegible] Cassini 46 [illegible] mercato Crocetta), telefono 505.858.
PRIVATO vende [illegible] Coupé [illegible] [illegible] TO24 grigio scuro metallizzato accessoriata 10 milioni 600 mila: Tel. ore ufficio 535.512.

(continua)

MY DREAM
comunirica il nuovo orario: 9,30-19,30 continuato
CLAUDE MONTANA
GIANFRANCO FERRÉ
PIERO PANCHETTI
FLYNG-CROSS
ENRICO COVERI
M.EF GIRBAUD
GUY ROVER
TOUCHE UOMO
MICHIKO
CASTELBA JAC
GENTRY PORTOFINO
CLAUDE MONTANA
TIERRY MUGLER
ENRICO COVERI
MICHIKO
NORMA KAMALI
GENNY
PIERO PANCHETTI
COMPLIMENTS
LA MAISON BLU
M.EF GIRBAUD
ALAÏA
Torino - Via Carlo Alberto 9 - Tel. 8397635.

Nuove accuse per Giudice alle Molinette

Il generale arrestato giovedì sera è piantonato ospedale - Un altro dato cattura gli è stato notificato ieri

Un altro mandato di cattura ha raggiunto generale Giudice, ricoverato nel reparto detenuti delle Molinette. Le accu pressappoco le stesse formulate nel mandato di cattura notificatogli ieri per ordine del giudice istruttore Cuva: corruzione, collusione, falso, associazione per delinquere e concorso in contrabbando.

firmare questo mandato è stato il giudice istruttore Mario Vaudano che, ottobre, aveva arrestato per primo generale per fatti connessi all'attività dell'Isomar, il deposito di prodotti petroliferi di S. Ambrogio di Susa, di proprietà Pietro Cesare Chiabotto.

Giovedì Giudice arrestato per fatti connessi contrabbando della «Domestic Petrol Service», di Caraglio (Cuneo); le nuove formulate dal dottor Vaudano si collegano invece contrabbando di Bruno Musselli, il petroliere che ha orchestrato traffico illecito che vantava molte conoscenze tra uomini politici di spicco.

Che il comando generale Guardia Finanza dal '74 al '78 avesse favorito i traffici non c'erano dubbi. Tanto per cominciare gli ufficiali che scoperto le più vaste frodi petrolifere stati trasferiti e rimpiazzati con ufficiali compiacenti che partecipato agli utili del commercio clandestino. Rimaneva solo vedere il generale Giudice fosse stato all'oscuro di tutto, come ha sempre sostenuto se fosse pienamente consapevole delle dal vertice Corpo per favorire i petrolieri.

Al processo attualmente in corso presso la quinta sezione del tribunale e che vede Giudice imputato di collusione e in contrabbando, ha testimoniato il 9 novembre il generale Domenico Furbini, che dal giugno '75 al dicembre '76 stato comandante in seconda della Guardia di Finanza.

L'alto ufficiale, che ha dichiarato un grande rispetto per gli ufficiali del Corpo, non avuto coraggio di accusare chiaramente Giudice sottolineato con forza l'espressione: *«Il comando generale è il comandante generale»*.

IL CENTRO E' «OFF LIMITS» PER SOSTA E PARCHEGGIO!

Da lunedì in tutta la «zona blu» non si potrà lasciare l'auto fra le 8 le La giunta ha deciso la maniera forte per impedire gli ingorghi di Natale

Pare di assistere a un braccio di ferro tra l'amministrazione civica e gli automobilisti. Dopo rodaggio della nuova rete dei trasporti, prende via fase per la limitazione del transito privato nel centro cittadino.

«Misure impopolari, ma necessarie». *La premessa d'obbligo da parte sindaco Novelli l'assessore alla viabilità Rolando. I provvedimenti sono motivati fatto negli ultimi tempi traffico della circolazione privata tato.* «Un dato comune tutte le grandi città — *ha specificato il sindaco* —. A Torino, in particolare, sembrerà un controsenso, anche per la presenza dei cassintegrati. Poi sono proteste sindacati del trasporto pubblico; il loro lavoro risulta più difficile a causa delle automobili».

Complessivamente si dice che gli automobilisti torinesi molti più e che, per diverse ragioni, sono meno rispettosi delle regole stradali. Quindi lunedì si cambia. Polso duro da parte della giunta, decisa a far rispettare disposizioni in vigore decenni, con novità: dalle alle sarà vietato parcheggiare l'auto in tutta la zona blu (compresa tra corso Vittorio Emanuele, Re Umberto, piazza Solferino, Pietro Micca, piazza Castello, Po e via San Francesco Paola; tutte queste strade sono escluse limitazione straordinaria).

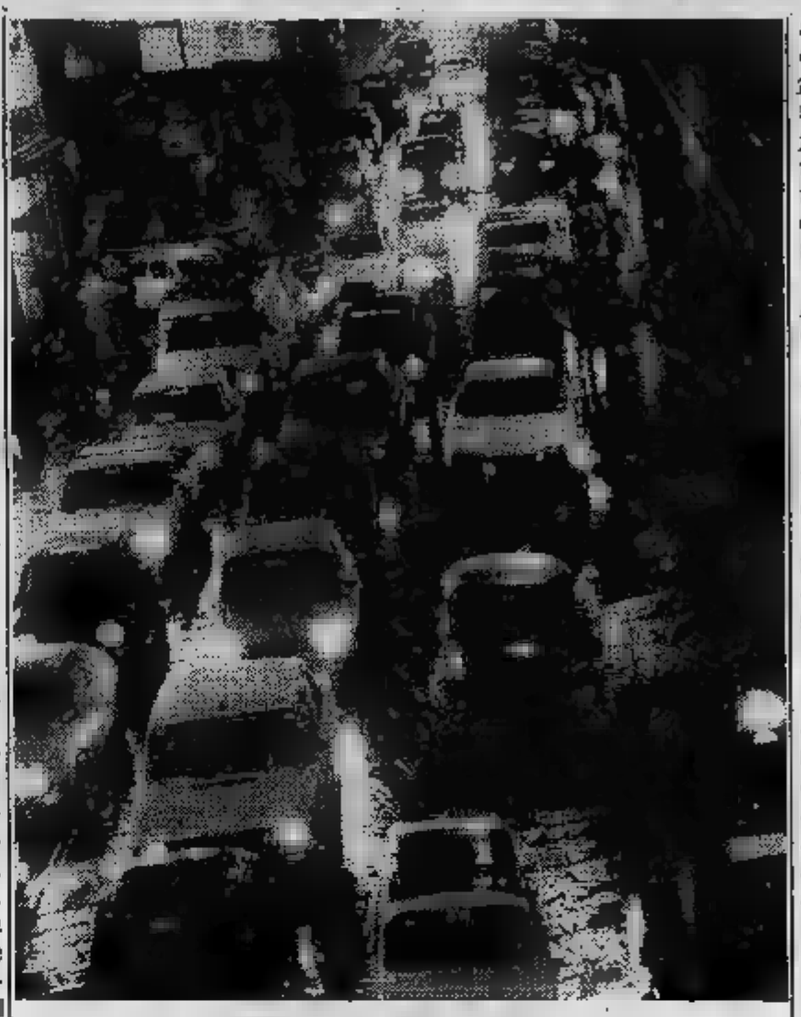

«DIFESA» DEL CENTRO, PRIMO ATTO: AUTO

Questa decisione viene presa per sfavorire l'uso mezzo privato per gli impiegati «Tengono i posteggi occupati per tutto il giorno — *hanno detto Novelli e Rolando* — mentre i parcheggi devono essere utilizzati a rotazione, come stato previsto, per rispondere alle esigenze della domanda».

Così durante la giornata un piccolo esercito vigili urbani e allievi vigili controllerà che sia rispettata sosta oraria.

Duecento vigili controlleranno la zona blu, 16 «civich» sorveglieranno i parcheggi della disco, 130 si occuperanno del transito dei mezzi pubblico, degli incroci di particolare importanza e dei mercati via Madama Cristina e di piazza della Repubblica. Si preannunciano molte multe

Gli interventi previsti fino al 15 gennaio. periodo considerato «sperimentale».

Oltre chi lavora, i problemi sorgeranno per chi abita nel cuore Torino. Tutto il centro è disco. Non varranno i «permessi speciali» (quelli azzurri) per la sosta, mentre manterranno validità per il transito vie. Fanno eccezione alcune categorie come i medici e i portavalori.

A chi abita in centro ha l'auto l'amministrazione dice di usare le aree limitrofe alla blu di servirsi parcheggi sotterranei di piazza San Carlo e piazza Bodoni. In particolare quest'ultimo, sino a oggi sottoutilizzato, è stato rammodernato. Presto avrà anche un circuito interno televisivo anti-furto. Sono state previste «tariffe politiche» forme speciali abbonamento. Ma in tutto soltanto 500 posti.

Per centro c'è bisogno di nuovi parcheggi. «Abbiamo già previsto quello di Regina Margherita — *ha detto il sindaco l'assessore* —, al posto dell'attuale ma dei vigili del fuoco».

L. bor.

Domani ancora scopone Il mega-torneo continua

Organizzato da «Stampa Sera» - A Palazzo Vela la seconda tornata eliminatoria - Targhe in argento per tutti, e premi in estrazione

L'unico ingresso quello Ventimiglia segnalato un grande striscione di «Stampa Sera».

PER ARRIVA DALLA RA- uno striscione di «Stampa In- rà, semaforo, a sinistra corso Maroncelli e dopo 200 metri immettersi, a destra, nella via Ventimiglia.

PER CHI DAL DEL LINGOTTO: uscire rampa in Ventimiglia e svoltare a destra.

PER ARRIVA NORD: Polonia, poco oltre dell'automobile, trova l'indirizzo Garessio; si svoltare a via miglia.

consigliamo le negli ampi parche si trovano prima dell'ingresso di via Ventimiglia, sinistra, poco dopo il sottopassaggio del Lingotto.

Palazzo a Vela può raggiunto anche le seguenti pubbliche: bus 74, 2, 17, 35, 40 e 43; tram 1 e 18.

seconda «tornata» qualificazione maxi-torneo di scopone scientifico baraonda «Stampa Sera» - «Del Negro» s'inizia alle 8 di domani al Vela di via Ventimiglia 261: in gara esclusivamente i possessori tagliandi gialli, numerati da 1025 a 2048.

I giocatori dovranno presentarsi settori loro appartenenza (indicati cartelloni posti all'entrata) e far registrare dagli arbitri il loro numero di gara.

Il pubblico che vorrà assistere potrà posto nelle ampie tribune sistemate ai lati dei di gioco.

9,15 precise gli arbitri dei settori procederanno al teggio degli accoppiamenti tenendo conto esclusivamente giocatori che hanno fatto registrare la loro presenza; dopo tale orario saranno accettati eventuali ritardatari. *In proposito raccomandiamo ai giocatori di rimanere nei settori di loro appartenenza onde essere in grado di rispondere sollecitudine chiamata degli arbitri per l'inizio degli incontri.*

Il primo giocatore segnato cartellino gara sarà il primo mazziere suo compagno sarà colui che «alzerà» la di maggior valore primiera.

Al termine di ogni partita i due vincitori dovranno restituire il tellino opportunamente compilato insieme le carte e il biro. *I perdenti devono abbandonare settore di gioco per non disturbare le partite in corso di svolgimento.*

Il torneo proseguirà, girone girone, lo Guasco», già predisposto e felicemente collaudato domenica.

Verrà effettuato un intervallo dalle ore 13 alle ore 14,30; chi lo desidera, all'interno Palazzo a Vela funzionerà un servizio di buffet freddo.

Sempre all'interno Palazzo a Vela possibile ritirare targhetta-ricordo in argento (che spetta a tutti i concorrenti di domani che hanno l'iscrizione da 9000), presentazione dell'apposito tagliando che è stato rilasciato all'atto dell'adesione.

Si ricorda, infine, di conservare l'altra parte tagliando perché è l'unico documento valido per il ritiro degli premi in sorteggio. L'elenco completo dei numeri estratti verrà pubblicato su «Stampa Sera» giovedì dicembre insieme classifica finale.

Le ultime iscrizioni vengono accettate al di via Roma sino 19 di.

Tolazzi

S. Ambrogio: Mostra di pittori

Si inaugura oggi (e rimarrà aperta mercoledì prossimo) S. Ambrogio mostra di opere dei pittori Eandi, Tabusso, Perugia, Roggino, Alme e di lavori di maestri elementari della zona che hanno partecipato ad un corso attività grafiche e pittoriche organizzato direzioni dalla Comunità Montana Bassa Valle di Susa - Cenischia. La mostra allestita nella scuola elementare di via Trieste. E' aperta dalle 9 alle 12 dalle 16 alle 23 (domani), dalle 20 alle 23 (lunedì e martedì) l'orario di domani mercoledì, ultimo giorno.

FIERA D'INVERNO 1982
DALLA MONTAGNA E DALLE SUE TRADIZIONALI PRODUZIONI AGRICOLE ED ARTIGIANALI

UN'IDEA NUOVA PER UN DONO «DIVERSO» E GENUINO

Visitate lo stand realizzato dagli
ASSESSORATI ALL'AGRICOLTURA ED ALLA MONTAGNA DELLA PROVINCIA DI TORINO
in collaborazione con le Comunità Montane e le Cooperative vitivinicole torinesi

I prezzi di Settembre bloccati fino al 31 Dicembre

nei negozi e supermercati

SIMPATIA

Tovaglioli Amoi x 100	L. 680
Aceto Dea	L. 690
Tonno Marea gr 85	L. 860
Olio di semi di soia Dea	L. 1090
Olio Dea di girasole	L. 1390
Olio di mais Dea	L. 1090
Pelati Dea 1/2	L. 290
Pelati Dea 1/1	L. 580
Piselli medi Dea	L. 530
Fagiolini fini Dea	L. 560
Fagioli Spagna Dea	L. 550
Fagioli borlotti Dea	L. 520
Fagioli cannellini Dea	L. 490
Lenticchie e ceci Dea	L. 490
Birra Brugel 2/3 v.p.	L. 790

TORINO: Zona Vanchiglia - S. Salvario Borgo [redacted] - Centro - Lingotto

ARCOMARKET S.a.S. - via Santa Giulia 34
BERTOLINO ORESTE - via Martiri [redacted] Libertà 25
BEZZO [redacted] - via Nizza 75
BACCHIS [redacted] **ELISA** - c.so Casale 112
BODDA LUIGI - [redacted] Tortona 2
BONZANO [redacted] - via Rossini 1
BORGARELLO G. BATTISTA - via Po 29
GOBETTO GIOVANNI - via Madama Cristina 62
GOLF Snc [redacted] **GUERRA LOREDANE & C.** via Maria Vittoria 37
[redacted] **FRANCA in BODDA** - via Vanchiglia [redacted]
[redacted] - [redacted] Galimberti 15
DIGIROLAMO [redacted] - via Tiziano [redacted]
FERRANDO [redacted] **GAYET** - [redacted] Principe Tommaso 1
FERRERO dr. MARIO - via Monferrato 1
[redacted] **LUCIANO** - via Bruno Buozzi [redacted]
GIACHINO SERAFINO - strada Mongreno 15
GIACHINO SEVERINO - [redacted] Brianza 19
GRATAROLA [redacted] - [redacted] 5
[redacted] **LETIZIA** - via Nizza 223
MORIGI [redacted] **CUNOTTO S.n.C.** p.zza Gran Madre di Dio 7
[redacted] **S.a.S.** - via Madama Cristina [redacted]
[redacted] **TULLIO** - c.[redacted] Dante 125
P.S. di PETTENUZZO [redacted] **S.a.S.** c.so Moncalieri 33

Zona [redacted] di [redacted] - Borgo [redacted] Valdocco - Regio Parco

ARCOMARKET S.a.S. - c.[redacted] Vercelli 105
AVIDANO SILVANA - c.so Giulio Cesare 51
BOCCALATTE FRANCO - via R. Martorelli 73
CIGLIUTTI - via Palestrina [redacted]
CROSTA RITA - p.zza Foroni 10
[redacted] **RITA** - via Ponchielli 16
CAPUTO MARIA - via Cena [redacted]
[redacted] - c.so Giulio Cesare [redacted]
GONELLA [redacted] **s.n.c.** - via Vibò 42
[redacted] **ANTONIO** - via Salassa 2
MASOERO [redacted] - via Chiesa della Salute 65
[redacted] - via Monterosa [redacted]
[redacted] - c.so Taranto 174
[redacted] **LUIGI** - c.so Vercelli 112
SICIGNANO & GUGLIELMO - strada Settimo 102
[redacted] **TOMMASO** - via Cigna 53

VIOLA SEVERINO - via Porpora 57
MADDALENA VITTORIO - via Sansovino 65

Zona B.ta Cenisia - Centro S. Donato - [redacted]

ALEMANNO [redacted] - via D. Jolanda [redacted]
ALLERINO CARLA - via Borgaro [redacted]
BONAFINI [redacted] - via Domodossola 65
CO.NA di MARTINO LUCIA - via Passalacqua 3
DIVITTORIO RIPALTA - c. Reg. Margherita 152
LA [redacted] - via Salbertrand 1
DROGHERIA G. & G. [redacted] Digione 27
GARIBOLDI CARLO - via Principe d'Acaja 15
[redacted] - p.zza Corpus Domini 18
[redacted] - [redacted] Reg. Margherita [redacted]
[redacted] **S.n.c.** - c. Svizzera [redacted]
[redacted] - via San Donato 49/bis
SACCO FLAVIO - p.[redacted] Peyron [redacted]
SAGLIARDI LUCIA - via G. Medici 115
LONGO ANDREA - [redacted] San Donato [redacted]

Zone Crocetta - S. Paolo - S. Rita - Cenisia

BERRUTI [redacted] **DOMENICO** - via Di Nanni 82
BORDONE LUCIANO [redacted] **WALTER** via Buenos Aires 35/bis
[redacted] **e WALTER** [redacted] Dolleani [redacted] - Jolly
CALIGARIS [redacted] - via Marco Polo 9
CICÓ [redacted] - vicolo Crocetta 7
FORNASARI MIRELLA - via [redacted] Marino 57
DAMONTE ORESTE - via Bionaz 21
PAPA' NOE' [redacted] **Snc** - via Lamarmora [redacted]
[redacted] **ITALO** - [redacted] Barletta 122
GIORCELLI BRUNO [redacted] **C. S.n.c.** via San [redacted] 3
G. & [redacted] **di BELLINO** [redacted] Rivoli 14
L'EMPORIO S.n.c. - via [redacted] 21
PALMO [redacted] - [redacted] Racconigi [redacted]
[redacted] **BRUNO** - via Caraglio [redacted]
[redacted] **FRANCO** - [redacted] Mombarcaro 45 bis
[redacted] **di ROLFO** - via Di Nanni [redacted]
T.M.V. TO-MICROMARKET s.a.s. via Asiago 51
[redacted] **MARKET** - [redacted] Siracusa 92

Zone S. [redacted] - Mirafiori - [redacted]

[redacted] **SUPERMERCATI S.a.s.** Via Tripoli 10

BROSIO SUPERMERCATI S.a.s. - via Capua 3
BROSIO [redacted] **S.a.s.** - via F.lli Carle [redacted]
BROSIO [redacted] - v. Baltimora [redacted]
[redacted] - via Lagrange 11
CONTU [redacted] - [redacted] Sebastopoli 54
E.S.A. [redacted] **C. S.a.s.** via Paolo Gaidano [redacted]
[redacted] **Snc** - c.so Cincinnato [redacted]
LUCETTO ROSA - [redacted] Bernardino Luini 100
[redacted] **S.n.c.** [redacted] Guido [redacted] 207
[redacted] **C.** via Negarville 19
PERRACHON [redacted] **TERESIO** p.zza Guala [redacted]
SUPERMERCATO M.C. [redacted] **MOSSO** via Macherione 13
T.M.V. TO-MICROMARKET S.a.s. via Vandalino 9
T.M.V. TO-MICROMARKET S.a.s. via Lancia 124/3
T.M.V. TO-MICROMARKET S.a.s. via Sagra San Michele 55
[redacted] **ANTONELLA** - v. N. Sauro 1/B - Venaria
C.T.A. POZZO STRADA - via Farinelli 3[redacted]
CROSTA RITA - via Lanzo 84 - 10148 - Torino

Cintura [redacted] Sud/Nord - Altre province

[redacted] - v. Torino [redacted] 10040 **Leinì (To)**
[redacted] **MARIA** via Torino 97, 10036 - **Settimo** [redacted] **(To)**
SELF SERVICE LEGGE viale XXIV Maggio 11, [redacted] - **Collegno (To)**
SELF [redacted] via De Amicis 2, - **Borgata Paradiso - Collegno**
F.LLI [redacted] v. XX Settembre 34 - 10094 [redacted]
DEL COGLIANO CONCETTA via Cavour 107 - 10091 **Alpignano**
D. & B. S.n.c. - v. [redacted] 51, 10036 **Settimo T. (To)**
EDEN FERGI S.r.l. via Trento [redacted] - 10048 **Vinovo (To)**
[redacted] **GIAVENO** p.zza San Lorenzo 9, [redacted] **Giaveno (To)**
GARABELLO [redacted] via Alfieri 1, 10036 [redacted] **T.se (To)**
MANTOVANI & FANTIN S.n.c. via Papa Giovanni 12, [redacted] **Leinì (To)**

[redacted] Torino 22, 10090 **Castiglione T.se (To)**
IL COLPO di CLARA S.n.c. c.so Italia 22, 10090 **Gassino T.se (To)**
MARTINENGO MARGHERITA via Sestriere 23, [redacted] - **Vinovo**
MEINA ALFREDO v.le Giovanni XXIII 6, 10040 **Borgaretto (To)**
MUO' [redacted] Toscanini 1, 10040 [redacted] **(To)**
PATTONO PIETRO via [redacted] 25, 10043 **Orbassano (To)**
SPADA GIUSEPPE & CUDA MARIA via Consolata 9, 10036 **Settimo T.se (To)**
[redacted] via Torino 115, [redacted] - **Rivoli (To)**
MARKET 2000 [redacted] **PASCULLI** via Gozzano [redacted] **Fr. Pasta - Rivalta**
[redacted]**ERMERCATO ROSSINO S.n.c.** c.so Francia 304, [redacted] **(To)**
T.M.V. TO-MICROMARKET S.a.s. via Garibaldi 2, 10091 **Alpignano (To)**
T.M.V. TO-MICROMARKET S.a.s. p.zza della Repubblica 6, 10034 **Chivasso (To)**
TRIPODI [redacted] p.zza Marconi 11, 10098 **Rivoli (To)**
CAMINO SERGIO via Caudana [redacted] **Castiglione T.se**
[redacted] di [redacted] via Juvarra 54/C, 10042 [redacted] **(To)**
[redacted] **OPERAIA AGRICOLA SR** [redacted] San Secondo 35, 10040 **Givoletto (To)**
[redacted] di [redacted] str. Cirié 120 **San Carlo Canavese**
PORCELLANA SECONDO [redacted] **C.** via Ivrea 89, [redacted] **Cuorgnè**
FORELLI BRUNO via Genova 116, [redacted] **(To)**
ZILIO [redacted] p.zza Vittorio Veneto 8, [redacted] **Cambiano (To)**
M.C.M. [redacted] **C.** via Juglaris 20, [redacted] **(To)**
VIARENGO [redacted] 106, [redacted] **Grugliasco (To)**
[redacted] via De Nicola 6, 10092 [redacted]

ECONOMICI

15 Autovetture

[redacted]ENZA cambiali vendiamo 128, Panda, 112, Ritmo, 131, [redacted] Romeo, Delta, Bmw, corso Raffaello 3, tel. 658.001.

131 Panorama 2500 Diesel fine 80 proprietario unico come nuovo vera occasione. Automotor via Cassini 46 zona mercato Crocetta. Tel. [redacted].

18 Acquisto alloggi

ACQUISTO alloggio libero in Torino camera cucina bagno o monocamera con servizi pagamento contanti. Tel. 332.059.

ACQUISTO camera tinello cucinino bagno solo [redacted] pagamento per contanti. Tel. [redacted]

[redacted] proprietario [redacted] tinello cucinino prezzo "modico 538.722 ore negozio 640.7437 pasti.

ACQUISTO privatamente alloggio libero [redacted] Torino esclusa M. Campagna di 1-2 camere cucina bagno. Telefonare 716.055.

CONFAR ricerca pied-à-terre libero veramente signorile recente zona corso Massimo d'Azeglio-San Maurizio. Tel. 519.017.

[redacted]

[redacted] contanti alla vendita del Vostro appartamento. Grimaldi corso Re Umberto 54 tel. 505.918.

IMMOBILIARESANPAOLO paga contanti vostri alloggi qualunque zona Torino o cintura purché servizi interni. Tel. 505.000 - [redacted].

INV.IMM. ricerca in Torino alloggio di 2 camere cucina servizi. Tel. [redacted]263 - 518.985.

L'ITALIA E' [redacted]

Per vendere e acquistare in tutta [redacted] appartamento senza spostarti dalla tua città rivolgiti a Grimaldi la grande organizzazione italiana che fa «più piccola» l'Italia. Torino, c. Re Umberto 54, tel. 505.918.

[redacted] bilocale anche mansardato [redacted] servi[redacted] libero [redacted] zona [redacted] semicentro acquisto in contanti tel. [redacted]

PRIVATO acquista alloggio o casetta libera pagamento contanti. Tel. al 779.481.

PRIVATO acquista appartamento libero in Torino. Telefonare 780.4741.

PRIVATO compra alloggio anche da mettere a posto purché libero pagamento contanti. Tel. 785.533 orario dei pasti.

[redacted]

[redacted] vendere rapidamente, realizzando [redacted] e senza sorprese, scopri il «metodo» Grimaldi. Telefona al 707.120!

SOCIETA' acquista per [redacted] appartamenti e casette in Torino e cintura. Telefonare 535.535.

SOLO da privati acquisto camera tinello cucinino bagno qualunque zona purché decoroso tel. 587.712 orario lavoro.

SOLO dal proprietario acquisterei alloggio piccolo massimo 50 mq libero in zona semicentro. Tel. 532.196 pomeriggio 321.349.

[redacted] laureate acquistano in Torino e limitrofe 1-2 camere libere con [redacted] menti in contanti. [redacted] 546.156.

19 Vendita alloggi

A.A. FIDALCASE [redacted] mi[redacted] ristrutturato soggiorno, cucinino, servizio L. 24 milioni. Tel. 959.1122.

A.A. FIDALCASE libero via Brandizzo 2 [redacted]mere cucina servizio cantina L. 42 milioni dilazionabili. Tel. 959.1122 - 959.2001.

[redacted] **FIDALCASE** libero [redacted]a di Campagna 2 camere tinello cucinino servizi L. 54 milioni dilazionabili. Tel. 959.2001.

A.A. ZONA piazza Pitagora vendesi [redacted] libero salone 3 camere cucina doppi servizi mq 180 piano 7°. [redacted]. 741.2660.

[redacted]**CASE** A libero corso Francia ampio salone 2 camere tinello cucinino [redacted] mq 132 L. 118 milioni. Tel. 510.850.

A. ABICASE B libero corso Sebastopoli soggiorno 2 camere cucina servizi ingresso mq 95 L. 75 milioni 500 mila. [redacted]. [redacted]553.

A. ABICASE C libero pressi corso Regina camera tinello cucinino servizi ingresso mq 55 L. 40 milioni 500 mila. Tel. [redacted]553.

A. ABICASE D libero corso Peschiera camera tinello cucinino servizi ingresso mq 50 L. [redacted] 500 mila. Telefonare 558.805.

A. ABICASE [redacted] libero adiacente via Cigna [redacted]pia c[redacted] tinello cucinino servizi terrazzo 50 mq 82 milioni 500 mila. Tel. 510.853.

A. ABICASE F libero S. Benigno 10 km da Torino recente 3 camere cucina biservizi box lavanderia, [redacted] milioni. Tel. 510.853.

A. AFFARE casetta libera in Torino su [redacted] piani per complessivi 4 camere cucina bagno terreno Sergi dilazioni tel. 530.801.

A. ATTICO borgata Paradiso recente libero 2 camere tinello cucinino bagno molto ampio. [redacted]. 411.0138.

[redacted] **PRECOLLINA** [redacted] salone 2 camere cucina bagn[redacted] ampio [redacted] volendo box L. 163 milioni. Tel. 697[redacted].

A. VENDESI via Gioberti libero [redacted] cucina servizio cantina. Telefono 504.249.

ADIACENTE via Nizza [redacted] 2 camere cuci[redacted] bagn[redacted] termo 38 milioni dilazionabili. Centraledi[redacted]. 530.163.

ADIACENZE corso Marconi (via Campana) in stabile decoroso ingresso 2 camere cucina 45 milioni 900 mila. Tel. 519.017.

ADIACENZE corso Emilia su corso G. Cesare 4 camere cucina servizi mq 110 con riscaldamento centrale 58 milioni. Tel. 505.923.

ADIACENZE via Chiesa della Salute libero 2 camere tinello cucinino servizi mq 80 ottimo stato. Prezzo buono. Tel. 505.921.

[redacted] A P[redacted] libero [redacted] signorile pal[redacted] ampio e [redacted] giardino possibilità 50% mutuo fondiario non indicizzato o rateazioni al 15%. Telefonare 519.017.

AFFARONE

Cercenasco, centro paese, privato vende 140 milioni casa indipendente con 2 alloggi, 3 box, 800 mq terreno, con possibilità ampliamento. Dilazioni, permute. Telefonare 011 885.842 - 850.8744.

ALLOGGETTO [redacted] vendo libero (oppure garantito con [redacted] reddito) [redacted] Mirafiori solo 30 milioni. Tel. 480.202.

ALLOGGIO libero signorile (via Tripoli) 2 ample [redacted] abitabile bagno 2 [redacted] 1° piano. Telefonare Bartelli 548.428.

ALLOGGIO libero Parella sala 3 [redacted] cucina bagno ingresso mq 130 L. 9[redacted] dilazionabili. Tel. 687.834.

ALLOGGIO 2-4 [redacted] ristrutturato a partire da 5 milioni e mutuo. Tel. 304.914.

ALLOGGIO 3 camere cucina servizi via Sempi[redacted] milioni dilazionabili. SIS 519.677.

ALPIGNANO libero in recente costruzione [redacted]gio di camera cucina ingresso bag[redacted] ripostiglio cantina box. Gabetti 958.0463.

APPART[redacted] 1968 libero signorile (via Bava) saloncino 2 [redacted] tinello cucinotto tutti servizi vendo tel. 480.202.

BEINASCO libero piano alto [redacted] camere tinello cucinino servizi possibilità box [redacted] Re Umberto 54 tel. 505.917.

CARMAGNOLA centro storico casetta libera parzialmente [redacted] 150 mq coperti cortile privato terrazzo 53 milioni 500 mila [redacted]. Grimaldi [redacted].

[redacted] libero subito centrale quattro camere cucina servizi L. 56 milioni pagamento dilazionato. Telefonare 531.310.

CASABIANCA libero signorile [redacted]. Sovietica 2 c[redacted] tinello cucinino servizi po[redacted] auto 70 milioni. Tel. 531.310.

CASAB[redacted] libero subito [redacted] Monte Grappa tre camere cucina servizi termo-ascensore L. 85 milioni. Telefonare 531.310.

CASABIANCA libero piazza Crispi tre camere tinello cucinino servizi L. [redacted] milioni pagamento dilazionato. Telefonare [redacted].

CASABIANCA libero [redacted] Barca [redacted] abi[redacted] di quattro vani cantina cortile 30 milioni dilazionati. [redacted] 531.008.

[redacted]e stupenda mansarda in stabile signorile di fianco a la Rinascente mq 50, L. 70 milioni. Telefonare 531.310.

CASABIANCA 531.008 libero via O. Vigliani appartamento di due camere tinello cucinino [redacted]izi. 56 milioni dilazionati.

CASABIANCA [redacted] liberi Grugliasco signorili stesso stabile alloggi di varie dimensioni da 38 milioni e 80 milioni.

[redacted]**MERC**[redacted] B [redacted]805 [redacted] 1-2-3 [redacted]mere tinello semirecente quasi centrale. Dilazioni. Aperto sabato pomeriggio.

CASAMERCATO D 650.3805 libero Nichelino via Vernea recente 2 camere cucina bagno L. 51 milion[redacted].

CASAMERCATO D 650.3805 libero via Paoli (Stadio) 2 camere tinello cucinino servizi lire [redacted].

CASA-NOVA libero corso Francia (Collegno) alloggio recente di soggiorno 2 camere tinello cucinino bagno. Tel. 337.634.

CASCINE Vica libero recente 4° piano ampio ingresso 2 camere tinello cucinino bagno, L. 66 milioni. Il Portico 872.384.

CASCINE Vica libero corso Francia recente salone 3 camere cucina doppi servizi dilazioni permute. Telefonare 958.1525 - 953.4307.

CENTRALISSIMA via Lagrange libera monocamera mansardata con bagno in stabile signorile 54 milioni. Tel. 539.962.

CENTRALISSIMO libero (via C. Alberto) saloncino 2 camere tinello bagno 72 milioni 900 mila occasione. Telefonare 519.017.

CENTRALISSIMO piazza Statuto monolocale libero con servizio ascensore 10 milioni più mutuo. Tel. 758.863.

CENTRO via [redacted] Ambrois 4 camere [redacted] servizio ingresso occupato 5° piano epoca 90 mq 20 milioni. Grimaldi 596.262.

CIT Turin via Morghen libero soggiorno 2 [redacted]mere cucina [redacted] ingresso ripostiglio [redacted] milioni. Tel. 539.962.

[redacted] via Di Nanni (adiacenze) libero ingresso 2 [redacted] tinello cucinino bagno 2 balconi termo cantina posto [redacted] L. 55 milioni mutuo dilazioni tel. [redacted]260 532.170.

CITTADELLA B corso Vittorio [redacted] monolo[redacted] con [redacted] da ristrutturare. [redacted] 519.260 - 532.170.

CITTADELLA C piazza Crispi libero ingresso camera [redacted] L. 25 milioni [redacted]. [redacted].519.260 - 532.170.

CITTADELLA [redacted] Traiano (via Tonale) libero 2 camere [redacted] cucinino bagno cantina L. 39 milioni. Tel. 519.260 - 532.170.

COLLEGNO c. Francia libero piano alto ingresso camera tinello cucinino [redacted] volendo box [redacted] affare. Tel. Sit 442.369.

CORSO Francia adiacente piazza Bernini libero soggiorno 2 camere cucina servizi in stabile d'epoca. C.V.I. 383.570.

CORSO G. Ferraris adiacenze libero [redacted]nori[redacted] camere tinello cucinino biservizi [redacted] milioni, Grimaldi tel. 329.0007.

CO[redacted]SO G. Ferraris prestigioso libero salo[redacted] sala pranzo 3 camere cucina 4 servizi box 4 sulo piano alto. C.V.I. 383.570.

CORSO Massimo d'Azeglio vendesi libero signorile piano alto salone 2 camere cucina biservizi. Elite Case 505.538 - 502.916.

CORSO Novara (Via Bologna) in stabile decoroso vendesi alloggio libero recente 2 camere tinello servizi. Tel. 544.588.

CORSO Peschiera libero camera tinello cucinino bagno termo ascensore 25 milioni più mutuo, Centraledie tel. 530.163.

CORSO S. Maurizio (Mole Antonelliana) libero interamente rinnovato soggiorno 1 camera cucina servizi dilazioni. Tel. 505.922.

CORSO San Maurizio 75, splendida costruzione, vista collinare, salone 3 camere cucina 2 ingressi 2 servizi, pagamento agevolato da mutuo Cassa Risparmio. Fiduciaria Immobiliare 558.958.

CORSO Sebastopoli libero in stabile recente ultimo piano soggiorno camera tinello cucinotto servizi possibilità dilazioni. Studio Latina 549.650.

CORSO U. Sovietica 2 camere cucina servizi ingresso 60 mq occupato balconi cantina 3° piano 27 milioni 500 mila Grimaldi 596.262.

CRIMEA 585.801 vende libero via Barletta ampio 2 camere tinello cucinino ingresso bagno ripostiglio mq 85 L. 75 milioni.

CRIMEA 585.801 vende libero corso Taranto altezza piazza Derna recente camera tinello cucinino bagno. Piano 3° mq 60.

CRIMEA 585.801 vende libero corso Telesio signorile 2 camere tinello cucinotto ingresso bagno ripostiglio. Mq 90 piano 5°.

CRIMEA 585.801 vende libero B. Lanzo camera cucina ingresso bagno rimesso a nuovo piano 1°. L. 33 milioni dilazionabili.

CRIMEA 585.801 vende libero corso Palermo (via Bergamo) camera cucina bagno posto auto rimesso a nuovo L. 35 milioni.

CROCETTA libero 3 camere cucina servizi ingresso cantina 2 balconi 4° piano 85 mq. Grimaldi 596.262.

CROCETTA libero subito ampio ingresso camera tinello cucinino bagno cantina L. 39 milioni. Immobiliaresuperga tel. 443.252.

CROCETTA

libero angolo corso Galileo Ferraris casa d'epoca signorile ampio ingresso soggiorno 2 camere cucina possibilità biservizi 115 milioni meno mutuo. Telefonare 501.717.

DRUENTO libero in palazzina nuova ampio camera tinello cucinino 2 terrazzi box 80 milioni. Nordimmobili [redacted]8.5000 - 740.2701

EDILFIN vende libero corso Peschiera saloncino 3 camere tinello soffitte cantina permute L. 100 milioni tel. 505.644/5.

(continua)

Il lombrico al salone delle carni

A To-Esposizioni per la rassegna sulle «carni alternative» - Un utile investimento

Lombrichi in mostra a Torino Esposizioni per la rassegna «*Coniglicoltura e carni alternative*». Il salone, che ha aperto i battenti ieri e che si conclude domani, offre i suoi principali spunti d'interesse in singolare forma di investimento, quella dell'allevamento e della commercializzazione del lombrico.

La rendita «sicura e vantaggiosa» è per chi anche soltanto decina di milioni da spendere, meglio se un pezzetto di terra pianeggiante. E' l'investimento ideale per chi ha già allevamento di un qualsiasi capo bestiame. Il lombrico un trasformatore organico, mangia pressoché ogni cosa, perfino la pollina (l'escremento di gallina, che non ha mercato), e «produce» humus, fertilizzante.

In Piemonte più di trentina allevamenti avviati. In prevalenza si alleva il lombrico rosso, californiano. «*Non crea problemi*», dicono gli esperti. giro di due anni da venti lettiere (2 metri quadrati per lettiera, al costo milione) si ricavano sui 70 milioni di lire per la vendita di humus.

Aziende alessandrine della Val di Lanzo, che già allevano bovini, caprini o altro bestiame, si attrezzate poca spesa.

«*Sono proprio poche le attenzione da usare* — dicono i titolari della Lombros di Fiano, via Susa 30, che presenti Torino esposizioni quinto padiglione —. *Naturalmente bisogna far delle scelte sul tipo di humus che si vuole. Noi curiamo molto prodotto, diamo al lombrico soltanto sostanze organiche*».

Il lombrico un trasformatore organico. fertilizzante che produce adattissimo per dare ricchezza terreni.

«*C'è bisogno questo fertilizzante organico per mantenere la produttività dei campi* — dicono alla Lombros —. *Ma occhio, non un del concime chimico, è complementare.* effetto dura *3 ai anni sul terreno*».

Una vendita a favore del canile

oggi fino a mercoledì in atto presso la sede dell'Ente nazionale per protezione degli animali, in via San Francesco Paola 30, la di a del Canile. Orario continua-

SESTRIERE, ORA NON NEVICA MA CI VOGLIONO LE CATENE

Squarci d'azzurro lasciano sperare in una buona domenica - Per la prima volta in molti anni verranno aperte le piste già all'inizio di dicembre - Tre metri di neve

DIFFICOLTA' CON LA NEVE CHILOMETRI MONTE DI PRAGELATO

Non nevica più, questa mattina, al Sestriere. Il cielo ha frantumato il grigio ieri in macchie che lasciano sperare, più tardi, in squarci d'azzurro. Solo la nebbia in agguato, quella nebbia ben nota intorno alle due Torri, anche se tutti, qui, fanno gli scongiuri.

La stagione porte, per la prima volta in sette anni si possono aprire le piste, almeno una gran parte delle piste, già all'inizio dicembre. Sedici, impianti sono pronti iniziare il carosello bianco che durerà fino primavera. Gli altri, quelli di più alta quota, fermi, ancora, motivi prudenziali, certo per carenza di neve. Anzi.

«Non possiamo mandare gente lassù in alto — *dicono alla direzione degli impianti* — e perché le piste siano pericolose. Se ci fosse la certezza che gli sciatori si limitassero alla pista si potrebbe anche aprire. E' che c'è sempre qualcuno che finisce fuori, nei canalini o in alta. E allora il rischio slavine diventa concreto, non possiamo, non vogliamo rischiare».

E, tre metri di precipitazioni, un metro e quaranta di altezza effettiva del manto nevoso, il pericolo c'è, Quindi soltanto le piste saranno aperte e, forse, l'anfiteatro. Per le altre occorrerà aspettare ancora po', che il freddo blocchi la al posto, che non ci siano più rischi.

Il vero problema riguarda la strada. Fino a ieri mezzogiorno impraticabile senza catene e chiodi a partire Pragelato. Molte auto e persino i pullman di linea, pur attrezzati, si sono trovati in difficoltà. Chi era senza catene (la foto è un chiaro documento) è bloccato lungo i tornanti rendendo impossibile il passaggio agli altri e creando non poca confusione. Affari d'oro per i venditori di catene: coppia per Ritmo costa 45 mila lire, montaggio escluso per chi fa da sé.

Per il resto, tutto è pronto per la grande invasione del weekend. Un consiglio: la strada, dalla parte di Cesana, è assai più praticabile, la maggiore pendenza limita la presenza e ghiaccio agli ultimissimi chilometri si può pertanto ritardare al massimo il montaggio delle catene. Chi ha i chiodi, invece, non ha problemi, sale agevolmente. La strada di San Sicario è sgombra, ma ieri sugli impianti e nell'intero complesso turistico non c'era segno di vita. Non affatto certo che gli impianti funzionino: c'è molta neve, quaggiù.

mab.

L'urologo è di chiara fama perciò i pazienti aspettano

Il presidente delle Molinette spiega le lunghe attese (tre anni) Ma la struttura non è adeguata - Occorrono lavori a breve termine

Tre anni per entrare in ospedale sono troppi, non c'è dubbio. E per essere ricoverati nel reparto del professor Sesia, quello di urologia alle Molinette, c'è un'attesa di settimane, giorno più giorno meno, circa tre anni.

Come si arrivati a questo punto? «I motivi diversi — *risponde Giulio Poli, già presidente dell'ospedale e ora vicepresidente dell'Usl 1-23 che gestisce le strutture ospedaliere torinesi* —. Prima di tutto c'è considerare, senz'altro, la chiara del primario e della sua équipe che attira pazienti dal Piemonte anche da altre regioni, Nord e al Sud. In secondo luogo c'è sicuramente una struttura non adeguata, infatti il reparto di urologia compreso nei "lavori" che dovremo fare a breve termine».

Alle Molinette nel 1981 sono state ricoverate 50 mila persone per un totale oltre 500 mila giornate di degenza. Solo nel reparto di urologia stati compiuti 657 interventi chirurgici e interventi in endoscopia. Un numero notevole.

«Così com'è alto il numero dei ricoveri nell'intero ospedale — *commenta Poli* — anche perché l'"Ospedale" con essere l'ancora di salvataggio, il punto di riferimento delle anale dei malati. tutto finisce sempre sulle sue spalle.

Ma del famoso «filtro» sul territorio che ne è stato?

formando, ma i tempi lunghi, po' perché le strutture un po' per certe pigrizie culturali professionali di alcuni medici che preferiscono scaricare le loro incertezze diagnostiche».

Parliamo dell'accettazione amministrativa delle Molinette, da qualcuno contestata...

«L'abbiamo per assolvere a due funzioni: la prenotazione degli accertamenti diagnostici e quella dei letti. Se per il primo punto si tratta di risolvere difficoltà tecniche di coordinamento, per il secondo abbiamo avuto qualche problema in più. L'ingresso ospedale, però, è garantito graduatoria che tiene conto delle reali necessità. Altro discorso, ovviamente, per i urgenti che passano dal pronto soccorso».

«Purtroppo un buon numero ricoveri può considerarsi ingiustificato, l'accettazione amministrativa facciamo filtro a questi. E' compito dei medici. Il nostro sistema, è vero, crea discussioni ed è anche per questo motivo che, sebbene ci siano altri tentativi altre sperimentazioni in Italia, rimane unico. Almeno per ora».

«Naturalmente — *conclude Poli* — il problema dell'urologia può venire risolto dall'accettazione amministrativa. Dipende dalla richiesta enorme che abbiamo per quel reparto. Un esempio? All'Astanteria largo Gottardo l'attesa per urologico è di circa un mese».

dan.

Unicef a Valdellatorre

Domani alle 15 Valdellatorre, nel salone parrocchiale, festa a favore dell'Unicef, organizzata dalle biblioteche di Valdellatorre Givoletto; partecipano il coro alpino «La fonte», il «Gruppo Folcloristico San Donato» di Valdellatorre, il Coro Scuola Elementare Galimberti Alpignano, i violinisti Ornella & Davide, il complesso Dado's Band, il coro Alba Nuova di Givoletto, il trio Watanabe, pianoforte e flauto, i «Bimbi del mondo», i bambini scuole elementari Valdellatorre.

Saluterà la manifestazione l'attore Franco Barbero. Ingresso lire.

PALAGHIACCIO ROTELLIERE

20 novembre 6 febbraio

biglietto ingresso unico via petrarca 39 per informazioni tel. 6569

orario: feriali 15-17,15; 20,30-22,45; 9-11,30; 15-17,15 (lunedì chiuso)

torino esposizioni

A figlio intelligente, regalo intelligente.

Per tuo figlio scegli un regalo intelligente, un regalo che gli serva qualcosa. Un regalo che lo metta a tu per tu con la tecnologia dei computers, che gli programmare, a risolvere problemi didattici, scientifici, e... perché no! a giocare con mille games possibili.

Da ABA ELETTRONICA, maggior centro di minicomputers del Piemonte, troverai un'infinità di personal computers a prezzi incredibili e delle marche più importanti: Commodore, Texas, Hewlett-Packard, Sharp, Casio, Apple. E in più, simpatico omaggio.

ABA ELETTRONICA

Il Centro più completo di computer.

Torino - Via Fossati 5/C - Telefoni (011) 332065/389328

Fortumatta

Fortumatta. Il jolly fortunato.

Con il jolly il tuo [redacted] è già [redacted] sempre fortunato.

Fortumatta: realizzato in oro 18 kt.. è solo:

ERREMME
Via Carlo Alberto 53
(Porta Nuova) Torino. Tel. 545.605

IMAGE STUDIO

OPERAZIONE CAMBIO MOBILI
...IO [redacted] I NUOVI MOBILI A TE,
TU VENDI I VECCHI [redacted] A ME...
BERTUZZI mobili
Esposizione - Via Stradella 30 - Str. Fortino 34 - Torino

ELLIS
VASTO [redacted]
VISITATECI: CON I NOSTRI PREZZI DIVERREMO AMICI!
- Calzature pelletterie
- Training: le migliori marche
- Mocassini: [redacted] donna
- [redacted] prezzo qualità
Piazza Manno 20 TORINO

SPECIALITA' PASTICCERIA — REGIONALI CREMERIA
Rosario
Via Sansovino 21 ang. Via Ambrosini Tel. 735.937 Torino

Salone de LA STAMPA
Libreria Concessionaria dell'Istituto Poligrafico e Zecca [redacted] Stato
Via Roma, [redacted] - Telefono 517.958
[redacted] pubblicazioni d'arte, letteratura e legislative

Oggi
E' UNA AGENDA
Nazareno Gabrielli
[redacted]
BOIDI
[redacted] Polo 15, Torino
(Crocetta)
LISTINO PREFERENZIALE PER LE AZIENDE

ECONOMICI

19 Vendita alloggi

EDILFIN [redacted] libera villetta in Torino 5 vani biservizi tavernetta box giardino [redacted] e permute tel. 506.844/5.

EDILFIN vende libera casetta collina torinese 5 vani servizi luce acqua [redacted] riscaldamento dilazioni e permute tel. [redacted].

ESIM

ESIM A libera Vinovo (Villaggio Ippico) villa unifamiliare [redacted] centissimi su 2 piani: p. terra salone cucina servizi, p. 1° 3 camere doppi servizi + mansarda, box [redacted] 2 auto, giardi[redacted]. Mutuo, dilazioni, permute. Telefonare 512.012.

ESIM libera Parella (piazza Massaua) casa bifamiliare su 2 piani composta da 2 alloggi di soggiorno studio 2 camere cucina servizi disimpegni ampio locale seminterrato sottotetto usufruibile giardino box dilazioni permute. Telefonare 512.012.

ESIM liberi prima cintura stessa casa nuovissimi soggiorno 2 [redacted] cucina 2 [redacted] disimpegni mutuo dilazioni permute. Telefonare 512.012.

[redacted] libero attico recentissimo via Malta signorile panoramico soggiorno camera tinello [redacted] disimpegni terrazzo. [redacted] nare 512.012.

ESIM libero corso Casale soggiorno 2 camere tinello cucinino servizi a soli L. 74 milioni dilazionabili. Telefonare 512.012.

ESIM libero corso Siracusa piano alto recente signorile soggiorno 2 camere cucina doppi servizi disimpegni. Telefonare 512.012.

ESIM [redacted] corso Grosseto recente panoramico signorile [redacted] 2 [redacted] cucinotto servizi mutuo. Telefonare 512.012.

[redacted] Collegno (B. Paradiso) [redacted] panoramico ampio salone 2 [redacted] servizi terrazzi disimpegni. Tel. 512.012.

[redacted] libero Parella [redacted] ampio: 2 camere cucina [redacted]. Dilazioni, permute. Telefonare 512.012.

ESIM libero pressi largo Tirreno 1962 [redacted] zialmente ristrutturato soggiorno [redacted] tinello cucinino servizi cantina e soffitta. Telefonare 512.012.

ESIM libero Viberti recentissimo pressi corso Montecucco [redacted] cucinotto camera servizi volendo [redacted]. Telefonare 512.012.

ESIM libero via Cialdini recente signorile ampio salone 2 camere cucina doppi servizi 2 ingressi disimpegno. Telefonare 512.012.

ESIM libero via Pigafetta 1950 [redacted] tinello cucinino servizi [redacted]. Telefonare 512.012.

[redacted] occupato centrale [redacted] bello stabile d'epoca 3 camere cucina servizi termo ascensore ottimo investimento. Telefonare 512.012

ESIM

ESIM Z libera precollina villetta indipendente unifamiliare con giardino passo [redacted] su 2 piani composta [redacted] soggiorno pranzo cucina 3 camere doppi servizi. Dilazioni, permute. Telefonare 512.012.

EUROCASE [redacted] 547.470 [redacted] Sebastopoli [redacted] camere cucina [redacted] piano [redacted] panoramico facilitazioni pagamento.

EUROCASE B [redacted] frazione stabile B. Milano: 1-2 camere servizi [redacted] mutuo fondiario [redacted] milioni [redacted] scensore [redacted] recente facilitazioni.

[redacted] D 547.470 libero Borgo Vittoria [redacted] tinello cucinino servizi spazioso ter[redacted] facilitazioni pagamento.

EUROCASE [redacted] 513.748 [redacted] corso Novara due camere cucina servizi piano alto termoascensore 47 milioni 500 mila dilazionabili.

EUROCASE F 513.725 liberi adiacente c. Francia camera cucina servizi 31 milioni contanti 10 milioni resto comode rate [redacted].

EUROCASE G 546.748 libero adiacente ospedale Maria Vittoria camera cucina spazioso servizio interno 31 milioni dilazionabili.

[redacted] H [redacted] libero B. Milano (corso Verona) camera tinello cucinino spaziosissimo piano alto ottime facilitazioni.

EUROCASE I [redacted] (via Oristano) alloggi occupati stesso [redacted] 2 camere tinello servizi facilitazioni.

[redacted] L 545.842 [redacted] B. [redacted] mera tinello cucinino [redacted] cantina 5° [redacted] termo [redacted]. Facilitazioni.

[redacted] M [redacted] Vercelli 2 camere tinello [redacted] cantina termo [redacted].

[redacted]

A libero lussuoso [redacted] Ventimiglia salone soggiorno 3 camere tinello cucinotto tripli servizi giardino box. Telefonare [redacted] - 504.263.

EXPOCASE [redacted] adiacente [redacted]. Parri prestigioso salone 3 [redacted] cucina biservizi ingresso giardino box auto. [redacted].

[redacted] C c. [redacted] prestigioso saloncino 2 camere [redacted] ingresso mq 130 L. 120 milioni. Tel. 505.208.

EXPOCASE D Cenisia liberi in [redacted] signorile 1/2 [redacted] ingresso a L. 48 milioni e L. 58 milioni. [redacted] 506.458.

EXPOCASE E libero [redacted] Barletta [redacted] pio camera tinello cucinino [redacted] ingresso cantina L. 48 milioni. [redacted] 504.263.

EXPOCASE F via C. Alberto libero grazioso alloggetto di 2 camere [redacted] servizi ottimo investimento 44 milioni. [redacted] 506.208.

EXPOCASE G libero adiacente corso Belgio camera cucina servizi casa e alloggio ristrutturati L. 33 milioni. Tel. 506.458.

[redacted] H libero corso Traiano 2 camere tinello cucinino servizi [redacted] cantina L. 78 milioni tel. 504.263 505.208.

[redacted] I (corso M. Grappa) via Fogazzaro libero 2 [redacted] tinello cucinino [redacted] ingresso L. 84 milioni tel. [redacted].

FAILLA & B[redacted] la palazzina presti[redacted], recentissimo, [redacted] corso Francia Collegno, salone 2 camere cucina servizi cantina. Volendo box auto. Tel. 741.2874.

FAILLA & BERTINETTO corso Brunelleschi, piano alto, termoascensore, camera tinello cucinino bagno 33 milioni. Tel. 741.2874.

FAILLA & BERTINETTO vera occasione, termoascensore, 2 camere tinello cucinino bagno, Grugliasco, 38 milioni. [redacted] to [redacted]. Tel. [redacted].

FAILLA & BERTINETTO 741.2874 libero corso [redacted] v. Luini spa[redacted]: [redacted] termo ascensore, 39.500.000.

FAILLA [redacted] **BERTINETTO** 741.2874 affare v. Cigna v. [redacted]: ingresso camera cucina bagno cantina, 18.400.000 dilazionabili.

FAILLA & [redacted] 741.2874, libero corso Ferrucci corso Peschiera, in stato perfetto, ingresso [redacted] cucina bagno cantina. Termo individuale 33 milioni 500 mila.

[redacted] **BERTINETTO** [redacted] Centro Europa [redacted]: 2 [redacted] cameretta [redacted] bagno [redacted] auto 95 milioni. Tel. 741.2874.

FAILLA [redacted] **BERTINETTO** 741.2874 [redacted] in piazza Peyron, piano alto, termoascensore spazioso; 2 camere cucina bagno cantina.

FAILLA & BERTINETTO libero prestigioso, centrale mq 200, salone 4 camere cucina doppi servizi. Tel. 741.2874.

FIMINTER spa libero adiacente stadio ampio soggiorno 2 camere cucina servizi ingresso L. 83 milioni. Telefonare 898.7121.

FIMINTER spa [redacted] centro via S. Secondo [redacted] 3 camere cucina servizio bingresso L. 89 milioni. Telefonare 898.7121.

[redacted]**INTER** spa libero [redacted] Vittorio ampio luminoso soggiorno 4 camere cucina biservizi ingresso. Telefonare 898.7121.

FIMINTER [redacted] libero S. Salvario p. De Amicis: 3 camere cucinotto servizio ingresso L. 87 milioni dilazioni. Tel. 898.7121.

GABETTI 5767 vende centralissimo via Po 3 camere cucina servizio cantina 24 milioni di[redacted]

da GHINGHI CITTONE
nel reparto
TAPPETI
ORIENTALI
DAL 1° DICEMBRE
PER TE
E' GIÀ NATALE
con un nuovo
SCONTO a TAPPETO
e....sul tappeto
un simpatico REGALO!
****
C.VITTORIO EMANUELE 80-TORINO
TEL.547386

GABETTI [redacted] vende liberi stessa casa adiacente corso Potenza via Cilli spaziosi 1-2 camera tinello cucinino bagno box con mutuo.

[redacted] 5767 vende libero Madonna [redacted] Campagna via Viterbo camera cucina [redacted] angolo cottura bagno cantina, [redacted].

[redacted] 5767 [redacted] adiacente piazza Massaua via Vandalino [redacted] cucina ingresso bagno 27 milioni 500 mila [redacted]azionabili.

[redacted] vende libero [redacted] Aeronautica via Eritrea recente spazioso [redacted] tinello cucinino bagno ripostiglio mutuo.

[redacted] 5767 vende libero Mirafiori via Onorato Vigliani [redacted] piano [redacted] 2 camere tinello cucinino bagno [redacted].

[redacted] corso Traiano in stabile [redacted] signorile saloncino due camere cucina bagno. [redacted] milioni più [redacted] a [redacted] anni al 10% a scalare. [redacted]. 517.566.

GEDIM in palazzina [redacted] costruzione vendiamo [redacted], subito abitabili, appartamenti splendidi diverse metrature. Tel. 517.566.

[redacted] libero zona Lucento in [redacted] panoramico 4 [redacted] cucina ingresso [redacted] gno prezzo interessante. [redacted]. 517.566.

GEDIM libero Alpignano in stabile recente signorile soggiorno 2 camere cucina doppi servizi. 90 milioni. Tel. 517.566.

GEDIM libero via Stradella completamente ristrutturato, ingresso tre [redacted] cucina e bagno. Affare 63 milioni. Tel. 517.566.

[redacted] Giacosa splendido appartamento totalmente ristrutturato, mq 170 prezzo affare 130 milioni. Tel. 517.566.

[redacted] Moncalieri [redacted] recente due camere tinello cucinino bagno mansarda abitabile. Tel. 517.566.

GEDIM via [redacted] recente [redacted] di ascensore riscaldamento e portineria, frazione 1-2-3 camere tinello cucinino bagno anche liberi. Minimo contanti 15 milioni più mutuo fondiario e prestiti a 5 anni al 10% a scalare. Tel. 517.566.

GRIMALDI libero Mirafiori Nord piano alto signorile salone 3 [redacted] tinello cucinino bi[redacted]. Telefonare 329.9007.

[redacted] Strada piano alto [redacted] tinello cucinino servizi [redacted] L. [redacted] 600 mila. Tel. 799.114 sabato aperto.

GRIMALDI S. Rita [redacted] piano alto [redacted] 2 camere cucina abitabile ripostigli [redacted] servizi [redacted] confort. Telefonare 329.9007.

GRUGLIAS[redacted] libero subito piano alto [redacted] mere tinello cucinino bagno 90 mq vero [redacted] re L. 74 milioni. Tel. Bit 442.369.

IL MATTONE [redacted] via De Sanctis camera cucina servizi balconi decoroso occupato [redacted] milioni più [redacted]. [redacted]. 532.780 - 531.927.

IL MATTONE vende libero [redacted] Vandalino [redacted] cente signorile 2 camere tinello [redacted] mutuo. Tel. [redacted].

IL MATTONE vende [redacted] (Porta Nuova) 4 camere cucina biservizi [redacted] no termoascensore. Tel. 531.927.

IL MATTONE vende libero corso Racconigi camera cucina ingresso servizio 2 balconi [redacted] milioni più mutuo. [redacted]. 532.780 - 531.927.

IL MATTONE vende libero [redacted] Francia (Parella) camera cucina ing[redacted] bagno [redacted] mocentrale 38 milioni. Tel. 53[redacted].

IL MATTONE vende libero recentissimo Airasca 3 camere cucina ing[redacted] bagno sufficienti [redacted] contanti. Tel. 531.927.

IL MATTONE vende libero via Barletta signorile saloncino 2 camere cucina bagno 93 milioni dilazioni o permute. [redacted]. 532.780.

(continua)

RB
ROSSANA
Incontrare la più bella cucina
è facile; una passeggiata
nel cuore della città.
IN VIA GARIBALDI 33
TEL. 011/54.21.90
TORINO

PRIMA LINEA, 3 SECOLI DI CARCERE CONDIZIONALE PER TUTTI I PENTITI

La sentenza contro la seconda generazione del gruppo terrorista dopo oltre 26 ore di Camera di consiglio
Accolte nella sostanza le richieste del pubblico ministero - Al [illegible] Roberto Rosso la condanna più pesante

Tre secoli di [illegible] per la seconda generazione di «Prima linea» che voleva ricominciare con il terrorismo dopo [illegible] stata sconquassata [illegible] confessioni di [illegible] Sandalo. I giudici della seconda sezione [illegible] corte d'assise (presidente Antonello Bonu) hanno pronunciato [illegible] sentenza dopo 26 ore e 15 minuti di camera di consiglio. Sostanzialmente sono state rispettate le richieste del pubblico ministero Alberto Bernardi.

[illegible] pena più «pesante» [illegible] stata inflitta al «comandante» [illegible] Rosso: 13 anni e due mesi. Daniele Gatto, capo della cellula Francia, responsabile di un paio di rapine, dovrà scontare 12 anni e 11 mesi. Dodici anni e due mesi ciascuno per «Filippo» Paolo Zambianchi e per l'unica latitante del processo, Anna Soldati, di Rosta, sorella di Giorgio, il «piellino» arrestato [illegible] stazione centrale di Milano e strangolato [illegible] super-carcere [illegible] Cuneo dai suoi [illegible] amici

DANIELE SACCO-LANZONI

che lo consideravano un traditore.

Gli altri nomi del «gotha» [illegible] terrore — Susanna Ronconi, Marina Premoli, Giulia Borelli, Sonia Benedetti, Francesco D'Ursi, Marco Fagiano [illegible] l'ultimo arrestato di Milano, Gian Luigi Quadri — sono stati condannati a pene superiori agli 11 anni.

La giuria di Torino [illegible] ha [illegible] come quella di Roma e ha applicato la nuova legge sui pentiti punendo con [illegible] manciata [illegible] mesi (e la sospensione [illegible] della pena) coloro che si [illegible] dissociati dalla lotta armata. Complessivamente della normativa per chi [illegible] [illegible] le distanze dal terrorismo [illegible] beneficiato [illegible] persone.

Alcuni sono personaggi [illegible] spicco come Alfredo Marangon, teste-chiave del proces[illegible], che doveva ricostruire «Prima linea» ma che poi, confessando, ha finito per distruggerla del tutto, Pietro Mutti, «comandante» nazionale, arrestato nel [illegible] [illegible] via Voghera [illegible] Roma [illegible] la Borelli, Gilberto Cane che aveva affittato [illegible] dei covi in Versi[illegible] dove l'esercito della rivoluzione passava le ferie di lavoro, Pio Iacoangeli e l'ultimo arrivato Daniele Sacco-Lanzoni ammanettato a Milano a [illegible] ottobre e pentito [illegible] tempo di record.

[illegible] altri [illegible] [illegible] comprimari: Andrea Aleandri, Adriano Allora, Giorgio Boccardi, Maria Immacolata Biscotti [illegible] il marito Pasquale Camilleri, Antonino Corona, Giuseppe Paudice, Flavio Zavagno. Le attenuanti della legge [illegible] pentiti sono state concesse anche [illegible] Claudio Maggiorotti responsabile della Ronda delle Vallette che voleva mettere nudo [illegible] «padrone» [illegible] pitturarlo [illegible] vernice [illegible]

Quelli [illegible] [illegible] già in libertà provvisoria (come Marangon) non [illegible] più l'obbligo [illegible] legge [illegible] presentarsi ai carabinieri a firmare il registro delle [illegible] [illegible] detenuti [illegible] dalla prigione Boccardi, Camilleri, Paudice [illegible] Maggiorotti. [illegible] [illegible] restano in prigione perché hanno [illegible] conti in sospeso con la giustizia.

Assoluzione per [illegible] [illegible] [illegible] il fatto per Daniele Greco e Giuliana Pompili. Insufficienza [illegible] prove per i fratelli Gian Franco e Piero Be[illegible] Massimo Ferro, Walter Lupo, Daniela Vughetti.

l. d. b.

Arrestato in Sardegna fidanzato d'[illegible] brigatista torinese

CAGLIARI — Sei persone, [illegible] [illegible] [illegible] promosso, [illegible] [illegible] organizzato i [illegible] rivoluzionari sardi», un'associazione [illegible] ritenuta fiancheggiatrice [illegible] la [illegible] [illegible] [illegible] Br, [illegible] [illegible] [illegible] [illegible] carabinieri in [illegible] di [illegible] di [illegible] [illegible] dal giudi[illegible] [illegible] [illegible] [illegible] di Cagliari, Leonardo Bonsignore.

Sono [illegible] Dedola, di [illegible] anni, [illegible] Sassari, [illegible] Grazia Mattu, di 25, [illegible] Porto Torres, studentessa di medicina, fidanzata di Nicolò Madau (ar[illegible] il [illegible] novembre scorso, [illegible] carabinieri, a Fraiosa Soprana, [illegible] Cuneese, insie[illegible] [illegible] [illegible] [illegible] [illegible] [illegible] [illegible] Marocco), due commercianti ambulanti, Gianfranco [illegible] [illegible] 22 anni [illegible] [illegible] Mugoni, di 24, [illegible] di Sassari. Sono stati [illegible] [illegible] [illegible] coniugi separati [illegible] Codronglanos, [illegible] Sassarese, Ferdi[illegible] Zirottu, [illegible] [illegible] anni, anch'egli ambulante, e [illegible] Marchisio, di 32 anni.

Nel corso [illegible] indagini, [illegible] [illegible] carabinieri di Cagliari, [illegible] [illegible] Nuoro, è stato a[illegible] [illegible] [illegible] Codronglanos, un [illegible] definito «freddo» [illegible] investigatori, [illegible] [illegible] in passato e poi [illegible]to.

La nuova fossa sulla casa? Tanto rumore, ma per nulla

Dibattito ieri sera al centro studi Grimaldi - Per l'ex sindaco Porcellana: «Se l'imposta [illegible] sarà, si tradurrà in un minor prelievo fiscale»

L'imposta comunale sulla [illegible] [illegible] *prossima — sembra — introduzione: tanto* [illegible] *per nulla?* [illegible] [illegible] un calcolo — *ha detto ieri* [illegible] *l'on. Giovanni Porcellana, membro della commissione Lavori Pubblici della Camera, intervenendo* [illegible] *dibattito organizzato sul tema (sotto il titolo «Nuove nubi sulla casa») dal Centro Studi Grimaldi* — [illegible] ho fatto la curiosa scoperta che la nuova imposta dovrebbe tradursi in [illegible] minore prelievo fiscale, rispetto [illegible] [illegible] sulla proprietà immobiliare. Ciò che mi convince, insieme [illegible] altri argomenti, che la norma finirà per non passare».

Il calcolo dell'ex sindaco Torino si basa sulla semplice constatazione [illegible] *si tratta* [illegible] «un'imposta sostitutiva di una parte di quelle già gravanti sulla proprietà immobiliare, non aggiuntiva. Invim e Ilor dovrebbero infatti scomparire e, pur tenendo conto del fatto che resteranno [illegible] vigore altri tipi di prelievi fiscali relativi al reddito-casa, ho concluso, cifre alla mano, che si pagherà qualcosa in meno, [illegible] qualcosa in più.

Infatti il provvedimento in questione, che fa parte [illegible] *disegno* [illegible] *legge 3629, prologo della legge finanziaria che si discuterà nell'83, trova origine* — [illegible] *affermato poco pri*[illegible] [illegible] *consigliere regionale liberale Attilio Bastianini, responsabile nazionale per il settore* [illegible] *nel suo partito — nella laboriosa decisione* [illegible] *cominciare* [illegible] *porre rimedio al*[illegible] «sfascio economico provocato dall'aver [illegible] [illegible] enti locali, ai Comuni in particolare, la capacità impositiva diretta. Deresponsabilizzati, abituati [illegible] po' alla volta all'impunità [illegible] spesa "allegra", molti Comuni, in particolare alcuni fra i maggiori, hanno toccato deficit vertiginosi.

L'imposta comunale sulla casa dovrebbe perciò costituire un primo passo verso un ritorno [illegible] *regime fiscale di oltre dieci anni fa.*

«In verità rimpiango un po' quei tempi — *ha dichiarato Porcellana* —. Ricordo [illegible] esempio il giorno in cui dovetti discutere con l'avvocato Agnelli il forte aumento del [illegible] imponibile: [illegible] era anche quello un momento di una faticosa conquista, [illegible] parte del Comune, delle proprie risorse, un metodo migliore invece dell'attingere [illegible] un pozzo erroneamente ritenuto [illegible] fondo? Il messaggio lanciato dal governo con questa proposta mi appare positivo, ma ritengo che il ve[illegible] nodo della legislazione sulla proprietà immobiliare sia rappresentato dalla 392, la legge sull'equo canone, vera causa dell'incertezza e sfiducia serpeggianti oggi nel Pae[illegible]

Su questo si sono dichiarati d'accordo, nel [illegible] *del dibattito, sia Bastianini sia l'altro relatore, il vicepresidente del gruppo «Iniziativa per Torino», Pier Costanzo Reineri,* [illegible] *avviso contrario, però, sul minor costo fiscale della prevista imposta*

m. sp.

«Come amministrare» Convegno della dc

Da stamane [illegible] Pinerolo [illegible] [illegible] è riunita in un convegno che raggruppa le forze cittadina [illegible] provinciale per discutere [illegible] come «amministrare negli Anni 80». La linea d'azione tracciata dalle segreterie [illegible] «*per lo sviluppo nell'efficienza e nel rigore*».

Stamane, dopo [illegible] relazioni del senatore Trigila, dell'onorevole Morini, di Galbiati, di Piccioni [illegible] di Detragiache su «*cosa ci lasciano gli Anni 70*», è previsto l'intervento del vicesegretario [illegible] del partito, [illegible] Roberto Maazotta. Il dibattito interno è suddiviso per commisaioni, su: bilancio, sanità, cultura, territorio, società. In serata si discuterà su «*quale riforma per le autonomie locali?*», la [illegible] sione sarà [illegible] professor Franco Pizzetti.

Domani saranno presentate le conclusioni delle commissioni. Sono annunciati gli interventi di Vezzari (territorio), [illegible] (sanità), Vietti (politica sociale), Mathieu (cultura) [illegible] Brizio (bilancio). [illegible] prenderanno la parola alcuni esponenti della dc piemontese. Sicura la partecipa[illegible] del senatore Carlo Donat-Cattin. Pressoché certa, al contrario, l'assenza [illegible] neoministro al Bilancio Bodrato, che [illegible] la sua componente non [illegible] [illegible] consultato per l'organizzazione della manifestazione.

La «strategia della dc per Torino [illegible] provincia» sarà, comunque, indicata dai segretari cittadino Claudio Artusi e provinciale Paolo Sibille.

Da loro giungeranno le proposte per affrontare [illegible] crisi.

Lunedì 6 dicembre ore 21 precise al
TEATRO ALFIERI
TORINO - Piazza Solferino n. 4 - Tel. 011/535.440

ASTA PUBBLICA
150 dipinti MAESTRI '900

BAJ - CAMPIGLI - CARRA' - CASORATI
CASSINARI - CANTATORE - CESETTI
CHESSA - COLOMBOTTO ROSSO - DALI'
DA MILANO - DE CHIRICO - DE PISIS
DE GRANDA - DOVA - FONTANA
GALANTE - GENTILINI - GUIDI - GUTTUSO
LILLONI - LEVI - MACCARI - MARUSSIG
MENZIO - MIGNECO - MORANDI
MORLOTTI - MUS - MUSIC - PAULUCCI
SASSU - SAVINIO - SEMEGHINI - SEVERINI
SPAZZAPAN - TABUSSO - TAMBURI
TOSI - TOZZI - UTRILLO - VELLAN

ESPOSIZIONE presso
JOLLY HOTEL AMBASCIATORI (Sala Fermi)
Corso Vittorio Emanuele 104 - Tel. 011/5752
dal 2 al 5 dicembre ore 10-23

GALLERIA SANT'AGOSTINO
VIA S. AGOSTINO 5 - TORINO
Tel. 011-535.963

Sant' Agostino

Scarseggiano i fondi per ampliare l'acquedotto delle Langhe

UNA SORGENTE SUL COLLE DI TENDA PUO' DISSETARE CUNEESE E ASTIGIANO

Al Consorzio sono pervenute richieste anche dalla Liguria, ma si stanno utilizzando gli ultimi 800 milioni - Nei prossimi giorni le condutture raggiungeranno Santa Vittoria d'Alba e il Roero

ALBA — L'acquedotto consorziale delle Langhe e Alpi Cuneesi, iniziato nel 1968 e destinato a risolvere il problema dell'approvvigionamento idrico di una vasta zona del Piemonte meridionale (tanto che già si dice sarà il più importante della regione e il secondo a livello nazionale dopo quello della Puglie), necessita di finanziamenti per il suo completamento.

Prelevando l'acqua dalle sorgenti Borello e Mondini, in Val Corsaglia, attualmente rifornisce una novantina di Comuni del Monregalese, del Cebano e delle Langhe. Si vogliono ora allacciare i Comuni del Roero (una quindicina), alcuni dell'Astigiano. Le esigenze sono molteplici. Anche la Regione Liguria ha già chiesto al consorzio l'allacciamento di località in Piana Crixia.

Proprio in questi giorni, però, il consiglio di amministrazione del consorzio, composto da numerosi sindaci e di cui è presidente il dott. Giacomo Oddero, ha deliberato di utilizzare gli ultimi 800 milioni rimasti a fronte dei finanziamenti finora ottenuti (oltre 21 miliardi in totale) per allacciare il Roero.

Le condutture attraverseranno, quindi, nei prossimi giorni, il fiume Tanaro per raggiungere Santa Vittoria d'Alba. «*Dopo questi 800 milioni* — dice Oddero — *i finanziamenti a disposizione del consorzio saranno esauriti e se non ne arriveranno altri, costretti ad interrompere i lavori, gravi rischio per l'aumento prezzi*».

Con tale cifra non sarà ancora possibile dare, effettivamente, l'acqua ai paesi della sinistra Tanaro. E' urgente quindi disporre di altri finanziamenti. Il problema è molto sentito e importante. La carenza di acqua frena lo sviluppo turistico ed economico di una vasta zona. Si sono fatti carico di questa esigenza ventun parlamentari piemontesi che hanno già presentato una proposta di legge che attende di essere finanziata. Contiene la richiesta di 30 miliardi, che dovrebbero essere erogati, attraverso la Regione Piemonte, come «contributo speciale», nell'arco di 4 o 5 anni.

Tale finanziamento sarebbe sufficiente a completare l'opera: allacciare i centri del Roero ancora in attesa e anche potenziare la portata dell'acqua, già insufficiente, mediante la captazione di una nuova sorgente. Questa è già stata individuata. Sgorga abbondantemente dalla galleria ferroviaria di Tenda, nel Comune di Limone. La sorgente è già posta sotto controllo da tempo ed è risultato che ha portate minime di circa 100 litri al secondo, per arrivare a punte massime dell'ordine di mille litri.

«*La sua utilizzazione* — dice Oddero — *presenta innumerevoli vantaggi. Innanzitutto assicura l'integrazione necessaria (dagli attuali a 500 litri al secondo) e in secondo luogo, data l'altezza di 1040 metri, sarebbe consentita l'erogazione per caduta*».

Secondo il progetto di massima già elaborato, si dovrebbe realizzare un'unica conduttura fino ai pressi di Magliano Alpi. Di qui si biforcherebbe in due rami: uno verso Bric Berico (Mombarcaro) e l'altro verso La Morra. «*Anche altre soluzioni state prese in considerazione* — dicono i dirigenti del consorzio — *come ad esempio la realizzazione di un invaso artificiale in Valle o in Val Corsaglia, oppure ricorrere all'utilizzazione acque sotterranee nella pianura. Ma, fra tutte, quella ottimale è forse costosa è parsa quella della captazione della sorgente Tenda*».

Il consorzio dell'acquedotto che ha consentito a molti Comuni di consegnare alla storia l'immagine della carrucola cigolante che a forza di braccia estrae dal pozzo il secchio d'acqua, fu costituito nel lontano «*La Langa ha sete* — si diceva allora —. *Occorre trovare dei rimedi*».

Lungaggini burocratiche, difficoltà di finanziamento provocarono però ritardi inattesi all'inizio dei lavori ed occorsero ben dieci anni per eseguire i primi lotti, nel quali i primi finanziamenti furono a totale carico dello Stato. Poi, a seguito del trasferimento alle Regioni delle funzioni amministrative in materia di acquedotti, altri finanziamenti furono ottenuti attraverso l'ente regionale, e i lavori poterono proseguire a ritmo più veloce (a tuttora sono stati realizzati circa chilometri di condutture).

Rimangono da allacciare i Comuni del Roero di Santa Vittoria, Monticello, Piobesi, Corneliano, Castagnito, Vezza, Magliano Alfieri, Castellinaldo, Canale, Priocca, Govone, Monteu, Montaldo e Santo Stefano Roero, nonché Roddi e Santo Stefano Belbo. Nell'Astigiano si vorrebbe allacciare l'acquedotto delle Langhe a quello della Val Tiglione che ha problemi di approvvigionamento, specie nel periodo estivo per rifornire Canelli, Castagnole Lanze e fino a Nizza.

Prelevando l'acqua dalla sorgente di Tenda diventerebbe possibile rifornire anche altri centri del Cuneese, Boves, Peveragno, Beinette e ancora le condutture oltre la Valle Uzzone, ai confini con la Liguria.

Un progetto molto ampio e ambizioso per la cui realizzazione occorrono finanziamenti che il consorzio sta sollecitando in tutte le direzioni essendo l'approvvigionamento idrico indispensabile per dare nuovo impulso all'economia.

TOMMASO ZANOLETTI

GIACOMO ODDERO

I centri serviti dalla rete consorziale

ALBA — I Comuni serviti dall'Acquedotto consorziale delle Langhe e Alpi cuneesi, al 30 novembre 1982, sono: Mondovì, Monastero Vasco, Montaldo Mondovì, Torre Mondovì, San Michele Mondovì, Lesegno, Ceva, Mombarcaro, Monesiglio, Gottasecca, Camerana, Saliceto, Prunetto, Mango, Castiglione Tinella, Cherasco, Niella Belbo, San Benedetto Belbo, Gorzegno, Levice, Pezzolo, Valle Uzzone, Bonvicino, Bossolasco, Somano, Neviglie, Neive, Barbaresco, Novello, Barolo, La Morra, Serralunga, Bergolo, Cissone, Serravalle Langhe, Cerretto Langhe, Albaretto Torre, Lequio Berria, Montelupo Albese, Diano d'Alba, Grinzane Cavour, Alba, Benevello, Borgomale, Treiso, Castelletto Uzzone, Cortemilia, Feisoglio, Cravanzana, Castino, Torre Bormida.

Alimenta, inoltre, l'acquedotto del Consorzio Langhe sud-occidentali di Dogliani, comprendente 21 Comuni.

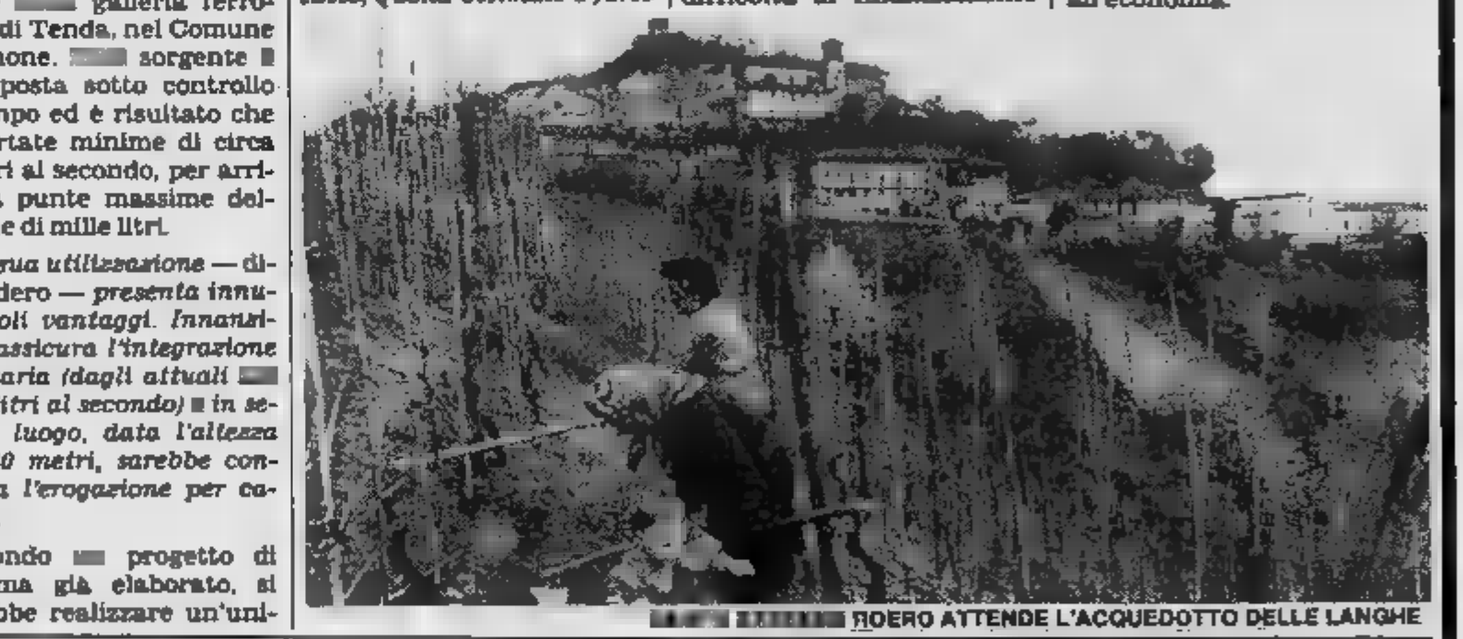
IL ROERO ATTENDE L'ACQUEDOTTO DELLE LANGHE

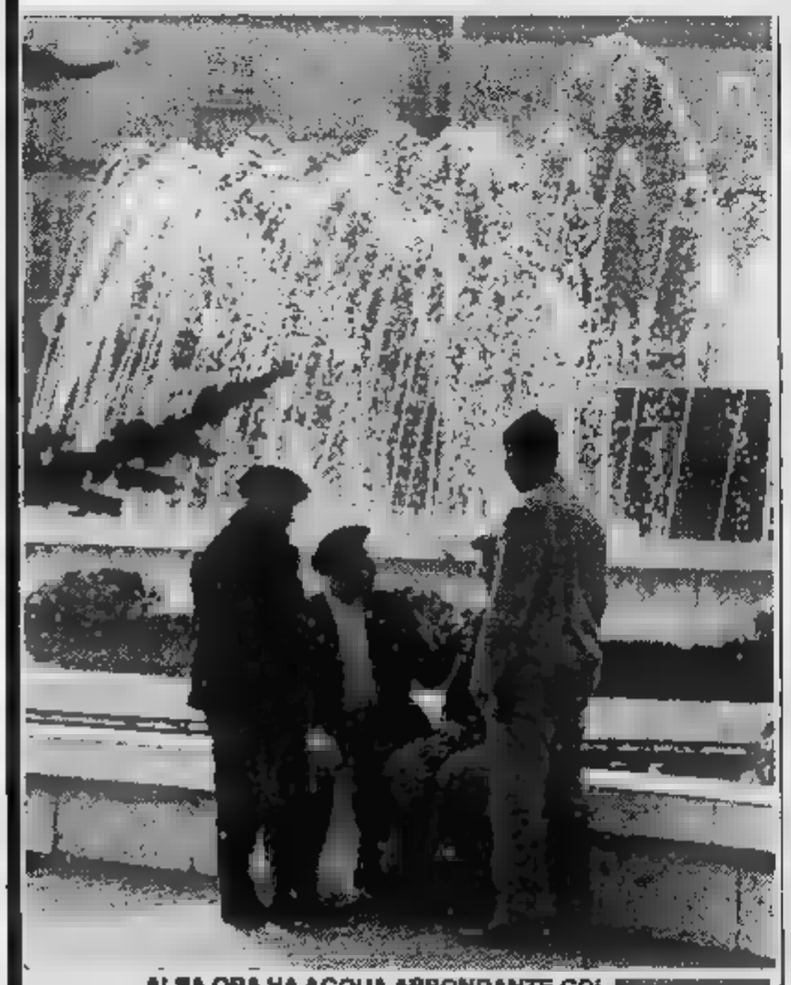
ALBA ORA HA ACQUA ABBONDANTE COL

Alba ha sconfitto la sua antica sete installando un depuratore nel Tanaro

L'impianto è in funzione da un paio d'anni e può rendere potabili 150 litri al secondo

ALBA — *La città di Alba, pur essendo allacciata all'acquedotto consorziale delle Langhe ed Alpi cuneesi (ricevendo circa 40-50 litri al secondo), ha risolto, definitivamente ed in modo autonomo, il problema dell'approvvigionamento idrico che tanto disagio ha procurato in passato.*

In che modo? Con la *depurazione e potabilizzazione delle acque del fiume Tanaro, sull'esempio di quanto hanno già fatto altre città più grandi, come Torino.* «L'impianto, in funzione ormai da circa due anni — *dice il sindaco Tommaso Zanoletti* — ha dato sinora buoni risultati, innumerevoli vantaggi, primo tra tutti il costante rifornimento di acqua, risolvendo uno dei problemi più gravi della città».

Alba, prelevava in precedenza l'acqua da falde superficiali, vicino al fiume Tanaro (profondità 10-13 metri), che negli ultimi tempi andavano inaridendosi anche a causa del dissesto ecologico, dovuto soprattutto alle continue asportazioni di ghiaia dal letto del fiume.

Ricerche e sondaggi convinsero gli amministratori che era inutile proseguire a scavare nuovi pozzi, la cui vita sarebbe stata troppo breve. Così la decisione radicale di potabilizzare le acque del fiume, si è rivelata buona, nonostante inizialmente sia stata accolta con un po' di perplessità da parte degli albesi, che hanno dovuto superare una certa diffidenza.

L'impianto fu progettato per la potabilizzazione di 150 litri d'acqua al secondo, ed è stato già realizzato in parte. Essendo fatto a «moduli», che depurano ognuno 50 litri al secondo, in caso di necessità, si potrebbe, in tempi successivi, aggiungere altri moduli. L'acqua «grezza», viene prelevata dal canale Enel, in località San Cassiano, ed immessa nell'impianto di potabilizzazione.

Il ciclo di trattamento si avvale di una tecnologia avanzata, che comprende varie fasi: rilevazioni dei caratteri dell'acqua, dosaggio reagenti, flocculazione, chiarificazione, filtrazione con sabbia, e sterilizzazione finale.

Particolare cura, assicurano i tecnici, è stata posta nei sistemi di controllo e garanzia. Tra i dispositivi avanzati, il «biotest» automatico, che controlla eventuali inquinamenti improvvisi ed imprevisti.

Quali i vantaggi che sono derivati? «L'acqua non costa più — *rispondono gli amministratori comunali* — e si può controllare meglio di quando era fornita da pozzi. Inoltre, così trattata, presenta una durezza assai inferiore a quella precedentemente erogata, a beneficio della rete idrica e degli elettrodomestici».

Servizi di **Gianfranco Fiori**

Una Delta, un jet.

Delta è una delle prestigiose vetture della Lancia, la marca più volte campione del mondo. E la Lancia fa parte della Fiat. Come la Ferrari, del resto.

Dal «jet» della strada al «jet» del cielo: Fiat progetta e costruisce insieme ad imprese internazionali numerosi motori per aerei. Il motore del nuovo Boeing 757, per esempio.

E tutto è nato con l'automobile. Nella sua continua evoluzione, la Fiat ha sviluppato, con l'automobile, conoscenze tecnologiche che ha saputo applicare ad altri settori.

Come turbine a gas, valvole cardiache, trattori, motori marini, telecomunicazioni, autocarri, macchine movimento terra, impianti idroelettrici e di irrigazione, porti, aeroporti, sistemi robotizzati, pacemakers, componenti ad elevata tecnologia per l'industria mondiale.

E questa diversificazione porta esperienze che si riversano anche sull'automobile nello sforzo costante di migliorarla.

Ogni prodotto Fiat diventa così il risultato di un sistema integrato che fa di Fiat una delle prime industrie nel mondo, e dell'Italia uno dei paesi industriali più stimati.

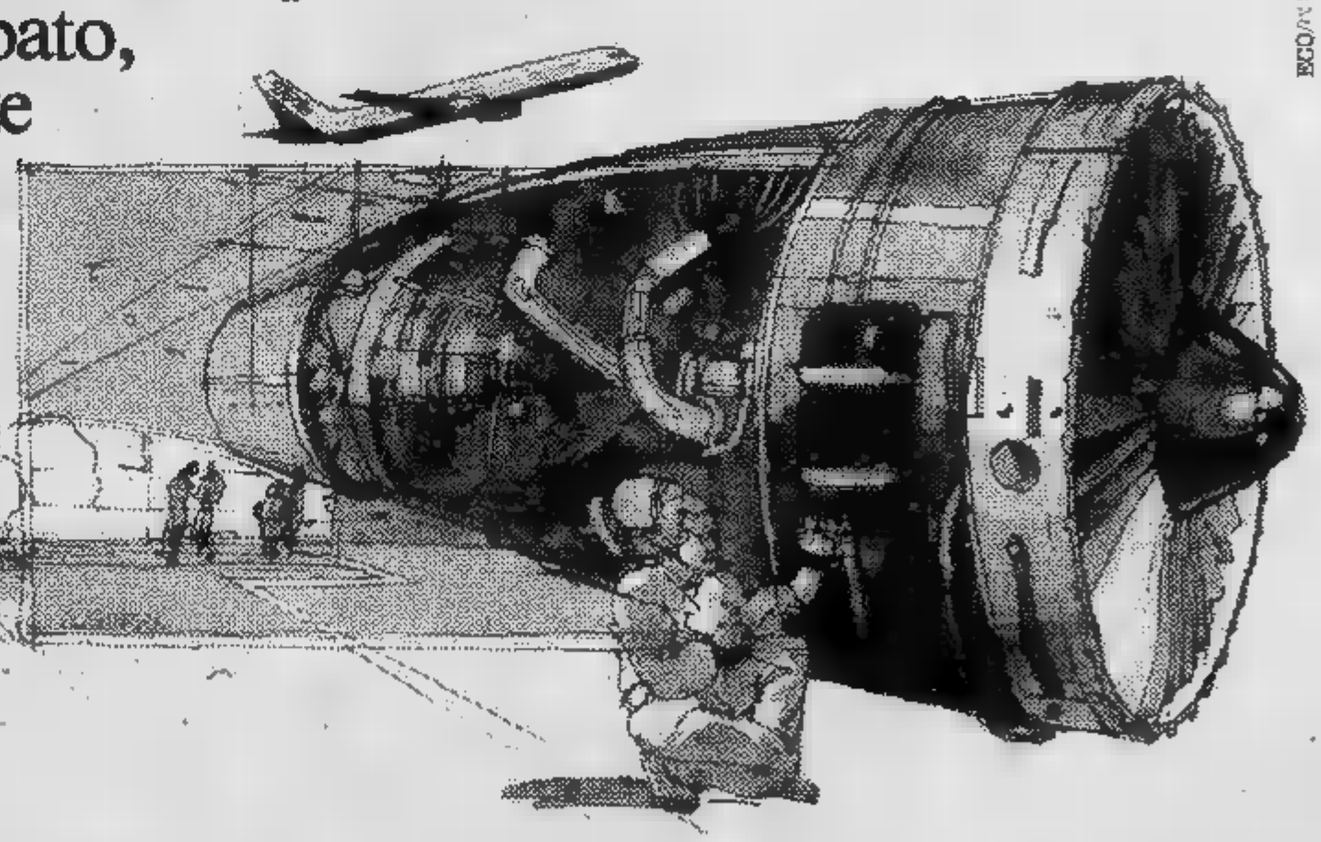

Nati per l'auto abbiamo imparato a fare altre cose.
E tutto per fare prodotti migliori.

Fiat Gruppo.
Un'impresa italiana.

Città Mercato

GIOCATTOLI DI MARCA ALLA CITTA' MERCATO

AI PIU' BASSI PREZZI DI MERCATO

Lesly Jogging cm.52 canta parla e cammina FURGA	20.900
Barbie magia nei capelli MATTEL	19.900
Bambola cicalina canta [illegible] parla MIGLIORATI	14.500
Bambola cm.30 "Romantici" MIGLIORATI	10.500
La mia prima Barbie MATTEL	9.900
Baby Bimbo cm.45 FURGA	8.900
Candy Candy POLISTIL	10.500
Beauty-case Barbie MATTEL	20.900
Casa di Barbie MATTEL	39.200

Orso gigante MECCARIELLO	15.500
Peluche orso, cane, scimmia MECCARIELLO	8.500
Range Rover pompieri 2 funzioni REEL	20.900
Auto radiocomandate 3 modelli 2 funzioni REEL	13.900
Autoparking COMA	11.500
Moto grinta elettrica PINES	74.900
Triciclo Baby Mistral PINES	14.500
Pista Jeep Snake Track ARCO FALC	59.900
Pista A - 501 POLISTIL	34.900

Robot parlanti bianco e nero, ALES	20.900
Battaglia navale supersonica CLEMTOYS	19.900
Indovina chi? M.B.	19.500
Allegro chirurgo M.B.	15.900
Forza [illegible] M.B.	13.900
Pino Ande cm.185 ITALPINO	17.900
Football goal ARCO FALC	39.900
Calcetto tavolo Super Boys ARCO FALC	20.900
Flipper Flip-Flop elettronico ARCO FALC	35.900
Flipper Daltanius ARCO FALC	19.900

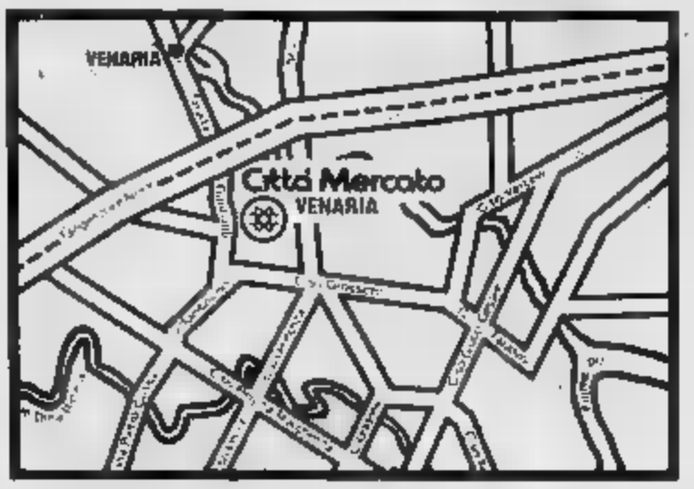

Orario apertura: dalle 9,30 alle 19,30 continuato (lunedì 14,30-19,30)

- Ingresso libero a tutti.
- Posteggio gratuito per [illegible] auto.
- [illegible] carrelli spesa.
- [illegible] casse di pagamento.
- Formula Prestitempo pagamento rateale.

Città Mercato

Abbatte i prezzi di mercato.

Torino in fondo a Corso Grosseto (Strada per Venaria)

Ulisse perso per le strade della città Scoprì che il mondo dura un giorno

- Una mostra di fotografie scattate a Parigi nel '38 ripropone la figura di James Joyce, il più «oscuro» scrittore del '900, anche quello più studiato e commentato

Le celebrazioni per il centenario della nascita sono trascorse, e insieme a loro anche quelle, seguite di poco, per i primi quattro capitoli di *Finnegans Wake* pubblicati in italiano, primo passo verso la versione globale d'un'opera intraducibile, quella che gode di più Novecento. Parlare ancora dell'autore di *Ulysses* e della *Finnegans Wake*, *Dubliner's* e *Dedalus* sembrerebbe allora ripetitivo, un'impresa senza giustificazioni.

Invece... invece James Joyce ricompare proprio a Torino con grazia clandestina, in Parigi una quarantina di fotografie, si installa nell'atrio del Centro di cultura franco-italiano, in via Quintino, per la mostra delle immagini originali che costituiscono il bel libro di Gisèle Freund, Tre giorni di Joyce a Parigi.

Tre giorni con l'autore d'un'opera, l'*Ulysses*, che dilata la passeggiata d'un solo giorno per le vie della città d'un ebreo di Dublino nel gran viaggio dell'Odissea, con puntuali riferimenti a tutti gli episodi d'Ulisse e molte altre tutte chiuse nell'apparentemente impenetrabile armonia

A PARIGI: UN VISO SCAVATO

d'un gioco vorticoso di rimandi.

Tre giorni, quindi, per ha racchiuso il mondo in uno solo, e gli ha anche applicato una data precisa: 16 giugno 1904. Joyce è morto il 13 gennaio '41. La differenza è tre. I giorni del '38 sono tre, come abbiamo detto. Tre gli anni che li separano dalla morte. E ora, per noi, è la terza occasione in un anno di parlare di Joyce: dopo il centenario, la pubblicazione dei quattro capitoli della *Finnegans Wake*, e ora la mostra. Perfetto, e può

L'aver costruito qualche giochetto coi numeri non sembri un puro pretesto. Non lo è infatti almeno nel caso di questo grande romanziere irlandese ritenuto pacificamente oggi uno dei tre grandi inventori del romanzo moderno. La trinità è composta da lui, Kafka e Proust, naturalmente. E per lui i numeri contano molto. Non solo quelli, naturalmente. Non solo la cabbala vorticosa delle date che si rincorrono e si ripetono, delle partizioni e delle serie che si ricollegano in organismi dove l'armonia pitagorica delle cifre si disperde e si rivolge in un Inferno di scivolamenti e allusioni nello scorrere continuo e inarginabile del linguaggio, nel monologo interiore, nel flusso di coscienza e infine nello spezzettarsi e riaggregarsi in geografie inedite e impenetrabili parole.

Tutto questo, un apparente disordine, c'è in Joyce, ed è anche l'aspetto più vistoso del suo agire letterario. Ma insieme ad esso c'è una ferrea geometria di rimandi, un calcolo medioevale dei pesi e delle misure del libro, un'ossessione quasi per il ricadere su se stesso del tempo e dello spazio in numeri, date, misurazioni, simboli. Joyce è uno scrittore «modernissimo» — tanto moderno che stabilì alla fine lui i criteri della «modernità» in letteratura — legato a doppio filo alla scolastica medioevale, alla filosofia di Tommaso d'Aquino.

Lo ha ricordato del resto Umberto Eco in un libro molto famoso (*Le poetiche di Joyce*): «*Joyce parte dalla Summa per arrivare al* Finnegans Wake, *dal cosmo ordinato della scolastica per arrivare a formare nel linguaggio l'immagine di un universo in espansione, ma l'eredità medievale dalla quale ha preso le mosse non lo abbandona più per tutto il corso della sua vicenda*».

Per Eco c'è insomma da una parte l'uomo medioevale, con le sue certezze, e dall'altra l'uomo moderno, che non ha più valori certi cui fondarsi. E' indubbiamente, questa, una condizione non solo joyciana. E' la condizione cosiddetta del Novecento, quella da cui sono sbocciati bei fiori i totalitarismi di vario segno (come riaffermazione isterica, quasi per una forma di patologia di massa, di valori in cui credere) e le nuove scienze «umane» che sotto i comportamenti e le creazioni dell'attività dell'uomo ricercano e «leggono» altri strati, inconsci, preconsci, ancestrali, della civiltà e delle personalità (la psicanalisi, l'etnologia).

Il quadro crisi delle scienze, «tramonto della ragione» (e parallelo «tramonto dell'Occidente») Joyce si è trovato proprio il punto in cui, non tutti, molti crocevia debbono incontrarsi. Strana condizione per un letterato: trovarsi a rappresentare tutto e tutti. Eppure il romanziere irlandese è qualcosa di simile, fino al punto di trovarsi «padre» di e fatti e persone che non gli appartenevano: di un'intera scelta culturale fatta dal Novecento psicanalitico, fino all'incontro cruciale e ricco di conseguenze della psicanalisi con la linguistica.

Joyce ha scoperto che il microcosmo (il piccolo, il «qualunque») contiene, anzi dilata, il mondo, il macrocosmo. E qui in poi, dal suo viaggio d'un solo giorno, cose, non solo in letteratura, sono diventate «diverse». Non sempre in bene, naturalmente. Anche distinguere tra le buone e le cattive trasformazioni è diventato molto incerto.

L'uomo Medioevo, il discepolo di San Tommaso, ha avuto alunni nominalisti che hanno scoperto il linguaggio sia tutto, e quindi anche, necessariamente, nulla. La passeggiata d'Ulisse è conclusa su desolata dove Thomas aspetta Godot, e il Novecento vagheggia sognante il Nulla. C'è sicuramente, in Joyce, qualcosa come dimensione del destino. In alcuni aspetti i suoi due più famosi sono libri fatali. Del destino.

Per aspetti possono ancora essere riletti sempre e comunque capo, come è di tutti i classici. Siamo partiti parlando di Joyce a Parigi, nel '38. Continua caccia alle corrispondenze. Proprio in quell'anno un — meno noto forse — grandissimo del Novecento, Raymond Queneau, dedicava scrittore irlandese un bellissimo saggio dove in realtà molto si occupava di uno studioso, François Wahl, per rintuzzarne alcuni attacchi un poco acrimoniosi, e solo di passaggio di Joyce.

Di Queneau, proprio quando sfiora cosa di passaggio, dice le più importanti. «*Nella letteratura contemporanea è un esempio di quella ispirazione continua e trascesa di cui parlavo (...), e della coincidenza tra il volere e la realizzazione, coincidenza che implica nel poeta una perfetta ai suoi fini e dei suoi mezzi. Questo esempio lo si trova nell'*Ulysses *e nel* Work in progress (è il titolo sotto cui era apparsa allora una parte della *Finnegans* N.d.r.) *di James Joyce. Nulla, in queste opere, è lasciato al caso (...). Questa libertà nella necessità, questa grazia senza la costrizione, questa gioia nella creazione dominata, questo colpo diretto il più generale, questo tendere felicemente verso l'universale, tutto mostra in Joyce un classico*».

Servizi

Mario

Gli occhi chiari e sbarrati E' la stanchezza della fine

- Le immagini mostrano lo scrittore, a 56 anni, come se fosse vecchissimo
- Tre fotografie a colori, impietose e struggenti

Tre giorni James Joyce, tre ritratti a colori e 32 fotografie in bianco e nero dello scrittore a Parigi, a 53 anni, nel momento della massima fama. «Capitan Joyce, più avventuroso di Achab» dice Philippe Sollers, sprecando molti punti esclamativi del «avant-propos» d'un libro molto bello, e avvolto in una intensa, lenta malinconia della fine.

Capitan Achab naviga lentamente gli anni parigini. Dei suoi due grandi viaggi, Ulysses e Finnegans Wake, uno è già entrato nella storia e diventato monumento, l'altro è compiuto e sta per essere pubblicato. Entrambi forse non hanno ancora fatto il tempo ad uscire dalla vita dello scrittore che, due libri, ha piegato alle sue visioni e dimensioni tanta cultura del Novecento. Quanto estenuanti, e lunghe, e meravigliose, e forse anche mortuarie siano però state quelle due navigazioni nel microcosmo d'un sol giorno, e immagini lo dicono molto di più dei tanti libri di critica scritti e a venire.

Joyce si rivela all'obiettivo stanco, vecchio, svuotato. I capelli radi, biondo scuro, quel colorito rossiccio irlandese, la pelle tirata e disegnata da una geografia di pieghe e rughe, il ciuffo di baffetti e gli occhi come lavati un'idea di naufragio.

Sono gli ultimi anni di Achab, nel ventre già d'una

JAMES JOYCE

balena chiamata Parigi, cetaceo gentile, mostro benigno che gli dato finalmente «tutto»: ma tutto, quando finito e compiuto, è stato abbastanza. Il «lavoro in divenire», la «work in progress» dei libri tendenzialmente infiniti, incompletabili, è contro ogni supposizione terminato. Lo scrittore, a 53 anni, ha già virato alla boa del secolo. E' lo scrittore postumo, tutto quanto doveva accadere è stato.

Ma Joyce, in questo libro di Gisèle Freund, è anche l'uomo che, pur avendo infine l'impossibilità di una vittoria, sa di giocato la sua partita e di averla vinta. Posa sotto il ritratto del padre, con accanto il figlio che tiene il braccio il nipote. Quattro generazioni di Joyce, ricongiunte dopo un pellegrinaggio attraverso quattro città d'Europa: Dublino, Trieste, Zurigo, Parigi.

I numeri, le corrispondenze le architetture dei rimandi e dei raddoppiamenti, e quanto contino per lo scrittore: come i nodi verbali, l'inseguirsi infinito delle parole nelle parole.

Il gioco, quindi continua: se si è detto che Joyce è tutti gli scrittori del Novecento quello più vicino al padre della psicanalisi, Sigmund Freud, allora val la pena inseguire la parola «gioia», presente in entrambi i cognomi, che si disperde ancora volta, come ricorda Sollers, in quello della fotografa: Gisèle Freund. Nel mondo di Ulysses e dei Finnegans Wake, i corti circuiti verbali, elettrolisi delle parole sono il mondo.

Ma le parole ingannare: c'è nessuna gioia in queste fotografie della fine. C'è il compimento, il ritorno delle parole parole, e anche qualcosa di più che l'annuncio di una morte. resto, è '38. Molto, in quell'anno, solo vita di Joyce, sta per andare definitivamente a compimento.

LO SCRITTORE COL NIPOTINO STEPHEN

Un italiano a Parigi che parlava triestino

■ Degli anni trascorsi nella città ancora austro-ungarica, Joyce portò ■ Parigi non solo l'impronta, ma anche un grande romanzo: quello di Italo Svevo, l'amico di Trieste scoperto proprio in Francia quando aveva ormai 64 anni

Le fotografie di Parigi ■ mostrano James Joyce, curvo, scendere dal taxi, andare alla «Shakespeare and Company», ■ libreria di Silvia [illegible] ■ Adrienne Monnier che fu per anni il centro non solo della cultura americana trapiantata in Europa (da Hemingway a Miller, dalla Stein ad Anais Nin) ma anche uno [illegible] cuori della cultura mondiale.

Alla «Shakespeare» succedevano le cose, si litigava e ci si incontrava, si studiava ■ si inventavano i libri. Silvia Beach pubblicò l'*Ulysses* in mille esemplari che incontrarono subito la censura del mondo anglosassone (solo nel '33 ne venne consentita ■ diffusione in America, undici anni dopo la prima edizione) ■ la Monnier ne curò la traduzione francese. Furono le due proprietarie della libreria ■ mettere in circolazione il libro in Francia, [illegible] che ■ dette per la prima volta il caso d'uno scrittore anglosassone diventato famoso prima in Europa che nel [illegible] mondo.

Poi c'era l'amicizia di Ezra Pound; il «miglior fabbro», ■ l'ammirazione degli intellettuali più attivi, prima francesi e poi anglosassoni, che saliva, saliva inarrestabile. Ma Joyce, quando assapora finalmente ■ gloria (turbata da questioni di denaro ■ [illegible] malattia agli occhi che lo porterà ■ morire praticamente cieco), ■ in realtà un italiano a Parigi. Nella capitale francese ci ■ arrivato nel '20, dopo una breve permanenza ■ Zurigo perché lo scoppio [illegible] guerra lo aveva costretto a lasciare Trieste austriaca.

Lui, però, [illegible] Zurigo [illegible] lettere in triestino agli [illegible]ci, e parlava con i figli nel dialetto imparato in quella città. Era diventato «Giacomo» Joyce, come si presentò in un romanzo, cittadino d'una trieste austriaca ■ irredentista dove era capitato, chissà come, nel 1904, insegnante d'inglese alla Berlitz Scool.

Qui lo aspettava un allievo d'eccezione: l'industriale Ettore Schmitz, che voleva perfezionare la lingua. Quando il giovane insegnante venne invitato a casa Schimtz, l'ospite apprese con entusiasmo che si trattava d'uno scrittore, e che aveva già pubblicato alcuni racconti, i «*Dubliners*». Gli raccontò allora che lui aveva scritto, ma libri che non erano stati ricordati da nessuno.

L'industriale in questione era naturalmente Italo Svevo, che proprio a Joyce dovette la [illegible] fortuna. Fu l'irlandese a prendersi i romanzi, portarli in giro per l'Europa, farli vedere soprattutto a Eliot. Mentre, a Trieste, Joyce pensava l'*Ulysses*, Svevo metteva [illegible] [illegible] *Coscienza* ■ *Zeno*, che iniziò poi nel '19 e pubblicò nel '23 tra il silenzio generale della critica. Solo il manoscritto inviato ■ Parigi [illegible] letto con attenzione da lettori eccezionali: Valéry Larbaud ■ Benjamin Cremieux.

Ne nacque la traduzione francese, e finalmente tutti s'accorsero che esisteva un grande scrittore italiano. Joyce aveva parlato [illegible] libro a T. S. Eliot. Larbaud scriveva ■ Svevo lettere che iniziavano «*Egregio signore e maestro*», Ettore Schimtz aveva [illegible]mai 64 anni, era [illegible] pazzo di gioia ma ■ scherzava su. Sarebbe morto tre anni dopo, nel pieno degli anni parigini di Joyce.

Ma di questa lunga permanenza triestina, nel [illegible] d'un'Europa che per certi aspetti ■ «marginalità» ricordava Dublino ■ per altri era stata — come l'impero austro-ungarico — il punto ■ crisi intellettuale ■ tutta [illegible] serie di generazioni del primo Novecento, tutta la vita, se non l'opera, di James Joyce furono profondamente segnate. A cominciare [illegible] nomi dei suoi figli, Giorgio e Lucia, che a Trieste nacquero e frequentarono le scuole elementari. E in nessun altro luogo meglio che nella «couche» austroungarica di Trieste poteva avvenire il contatto con la psicanalisi, un incontro languido, morbido, mediato.

Joyce negò sempre d'aver mutuato da Freud l'idea [illegible] «flusso di coscienza» e del «monologo interiore». Spiegò a più riprese d'averla colta ■ poi sviluppata in un romanzo di Dujardin, ma indubbiamente proprio questa «invenzione» (il flusso linguistico fatto ■ associazioni libere, ■ lenti scivolamenti da tema a tema, di censure che cadono in un libero gioco [illegible] volontà e [illegible] sogni [illegible] occhi aperti, come accade nel dormiveglia) presupponeva — e sviluppava — la descrizione dei [illegible]ni ■ interazione del subconscio sul preconscio e sulla coscienza fatta dal padre della psicanalisi.

Dove il monologo interiore e ■ flusso di coscienza siano nati non ha molta importanza, dal punto ■ vista di una considerazione globale di James Joyce, opera ■ vita. Hanno importanza ■ stagioni [illegible] suo operare. I giorni ■ Trieste, difficili, spesso tristi, e quelli ■ Parigi, [illegible] mani duri, non sempre facili. I giorni d'un irlandese in Italia e quelli d'un italiano in Francia.

JOYCE [illegible] DAL TAXI ■ SI [illegible] INTORNO INQUIETO

CON LA FAMIGLIA DEL FIGLIO, [illegible] VILLA DEI SOBBORGHI PARIGINI

Quattro nomi di città per due grandi romanzi

- Da Dublino ■ Trieste, poi ■ Zurigo, infine in Francia
- Qui il successo ■ la cecità
- Le lettere alla moglie

La morte. ■ Parigi, il 13 gennaio [illegible] '41, chiude una vita breve ma intensa. James Joyce nacque ■ Dublino, il 2 febbraio 1882. Famiglia cattolica, collegio dei gesuiti d'Irlanda, laurea in materie linguistiche nel 1902. Subito, una breve permanenza nella capitale francese, poi il ritorno a casa, nel 1903, per la morte della madre. I rapporti col padre, buon bevitore, grande voce di cantante, [illegible]no difficili. Il giovane Joyce scrive.

Compone poesie, poi, con lo pseudonimo di Stephen Dedalus, pubblica il racconto Le sorelle. *Sarà il primo di quelli che formeranno* Gente ■ Dublino, *un libro edito solo dopo molte traversie nel '14, lo stesso [illegible] in cui, a Trieste, Joyce scrive [illegible] romanzo breve,* Giacomo Joyce. *■ 16 giugno del 1904 (è il giorno in cui verrà collocata l'intera [illegible] dell'Ulisse) lo scrittore conosce Nora Barnaclee, che diverrà presto sua moglie.*

Nora, ossia lo stesso nome dell'eroina [illegible] Ibsen, il drammaturgo per [illegible] del quale Joyce imparò a 19 [illegible] lo svedese. Nora Barnaclee è [illegible] cameriera. Con lei, l'8 ottobre dello stesso anno, lo scrittore fugge dall'Irlanda. Le lettere d'amore ■ Joyce ■ Nora verranno poi pubblicate, alcuni anni fa, suscitando scandalo per il linguaggio osceno ■ scanzonato, non molto diverso da alcuni passi dell'Ulisse. Si scoprirà anzi che su alcune di queste lette-[illegible] [illegible] esemplati brevi brani del romanzo.

La coppia vive brevemente a Zurigo, poi ■ Pola, infine a Trieste, dove Joyce trova [illegible] posto [illegible] insegnante alla Berlitz School. Qui rimane fi-[illegible] allo scoppio della guerra. E' un periodo difficile. La famiglia cresce (nascono i due figli Giorgio e Lucia), le ristrettezze economiche sono notevoli. L'affermazione letteraria tarda. Ventidue editori rifiutano Gente di Dublino, *ritenendo contenga frasi irrispettose e offensive nei confronti della Regina d'Inghilterra. Joyce lavora ■ romanzo «Stephen Hero», che solo nel '13 troverà [illegible] [illegible] [illegible] lizzazione compiuta come* Vita dell'artista da giovane o Dedalus.

Nel '14, la pubblicazione finalmente ■ Gente ■ Dublino. *Anche il primo capitolo di* Dedalus *compare su una rivista prestigiosa, «The egoist», grazie a Ezra Pound. Le difficoltà maggiori cominciano ■ cedere il campo. Joyce da questo momento si getta nell'impresa dell'*Ulisse. *Scrive anche un dramma teatrale,* Esuli. [illegible] *nel '15, con la guerra, lo scrittore deve lasciare Trieste.*

[illegible] *a Zurigo, dove vive grazie a una sorta ■ borsa di studio ottenuta con l'aiuto di Pound e del poeta irlandese Yeats. Nel '16* Dedalus *esce negli Stati Uniti. Nel '17 in Inghilterra. Nel '18 compare la prima puntata dell'*Ulisse *sulla «Little Review» ■ New York, ma interviene la censu-[illegible] che ne impedisce ■ diffusione perché l'opera è considerata oscena.*

*Una breve pausa ancora a Trieste nel '19, e infine Parigi, nel '20. Joyce completa la stesura dell'*Ulisse, *che viene pubblicato in mille esemplari [illegible] anni dopo. [illegible] questo momento [illegible] poi la sua fama è destinata ■ [illegible] Dal '23 lavora all'opera «mostruosa» [illegible] estenuante della* Finnegan's Wake, *completata solo nel '39, anche se già nel [illegible] ne viene pubblicata [illegible] par-■ col titolo* Work In progress. *Nel '40 la Francia è invasa. Joyce si rifugia ■ Zurigo, do-[illegible] muore nel gennaio dell'anno seguente.*

Leopold Bloom scese agl'inferi E allora fu «Finnegans Wake»

- I due maggiori libri di Joyce la condizione della modernità.
- L'Ulysses ribalta il viaggio odisseo di Ulisse - Nessuno nella storia di Ognuno.
- Finnegans Wake, l'opera più difficile: un magma di oltre 40 lingue.

LA SCENA DEL TRADIMENTO»

James Joyce non ha lasciato, altri grandi contemporanei (un D.H. Lawrence, per esempio), una sterminata bibliografia; i libri stanno, volendo, in piccolo scaffale. O anche tavolino da notte, perché tutto considerato sostanzialmente due. L'*Ulysses* e la *Finnegans Wake*. Due libri che modo loro hanno cambiato mondo, e forse non solo quello libri, idee. Due libri segnati dal destino.

Joyce, che nel destino nelle architetture credeva fermamente, riuscì persino a far pubblicare prima edizione dell'*Ulysses* giorno del quarantesimo compleanno, 2 febbraio 1922, in racchiuse il senso della vita. L'opera giovanile, dai *Dubliners* *Ritratti dell'artista giovane* era a suo modo serie di bozzetti realistici, un quadro società, e della società irlandese, d'immagini di Dublino e della verde provincia d'Irlanda.

Ma quella Dublino, provinciale pettegola, anche il punto partenza per poter metter alla «grande opera» dell'*Ulysses*, in cui, secondo Raymond Queneau, Joyce davvero *«l'ultima verità della letteratura occidentale»*. Il figlio «tramonto dell'Occidente» incontra definitivamente il padre dell'Occidente, Omero. Ma gli eroi diventati anti-eroi. Ulisse un ebreo dublinese, un uomo qualunque ma po' meno qualunque degli altri, proprio perché ebreo, quindi sradicato.

Il viaggiare non più la grande avventura, l'itinerario meraviglioso, la navigazione di scoperta in mezzo a divinità e mostri, ma una lunga camminata in città. Una giornata in città, dove però ogni episodio dell'Odissea trova una perfetta rispondenza in altrettanti incontri, «epifanie», immagini e «flussi di Ulisse incontra il figlio Telemaco, e Stephen (il nome personaggio è lo stesso con cui scrittore aveva firmato un'opera giovanile) ma anche moglie Penelope, l'infedele Molly Bloom.

Tutto il libro, che dura un solo giorno, costruisce intorno architettura ferrea: 18 episodi, otto mattino fino notte. L'epopea due razze, il ciclo corpo umano ed anche *«la storiella d'una giornata»*, come scrisse Joyce per spiegare l'opera Carlo Linati. E' scandita così non in 18 «tappe» diverse, ma anche in altrettanti letterari e linguistici. Da quello del racconto «realista» quello dell'orazione retoricamente atteggiata, monologo interiore spezzettarsi del parlato.

Ulysses, insomma, è programmaticamente enciclopedia e «summa teologica». Il microcosmo della giornata di Leopold Bloom è il macrocosmo del mondo. di questo romanzo, considerato *«il più difficile dei romanzi divertenti»* o il più divertente dei romanzi difficili, molto più citato che letto, contrastato, censurato, idealizzato chiosato quasi quanto almeno se si guarda numero di studiosi e pagine scritte su di esso. In gioco ancora sempre vorticoso rimandi, questo romanzo dicevamo notissimo quasi per sola delle caratteristiche formali, il «monologo interiore».

In particolare noto per «un» monologo interiore, quello Penelope-Molly. solo registrazione autonoma delle immagini dormiveglia, delle divagazioni, degli ipnagogici. E' una complessa costruzione intuizioni, sequenze, visioni lampi coscienza dove chi tira le di sembra proprio «suono» della parole, più che il suo significato. Covava fantasie di Penelope Molly, insomma, fatidico incontro tra linguistica e psicanalisi, prima confusa che l'inconscio, come avrebbe poi detto Jacques Lacan, è strutturato come un linguaggio.

Di qui in poi è facile — volte troppo — sostenere che in Joyce c'è «tutto». Se le stiano davvero così, sarebbe rischioso affermare. E' indubbio che la complessa condizioni Novecento, il disagio, lo sradicamento, avventurose nevrotiche navigazioni nel quotidiano, tutto questo sono in Leopoldo Bloom, in cui lo scrittore davvero racchiuso non il personaggio ulisside «Nessuno» ma proprio l'uomo della democrazia occidentale, il «tutti», l'Ognuno.

L'uomo del Novecento. E poi il suo rovescio, il suo profondo, l'Inferno, la biblioteca Babele che gli nasconde dentro. E' il momento di parlare *Finnegans Wake*, «veglia di Finnegan». Scritto in quindici anni, intraducibile, inestricabile, intarsio linguistico proporzioni enormi, un calembour dove si dibattono in fusione oltre quaranta lingue, e poi enigmi, neologismi, giochi di parole, simboli, come l'effetto d'una retorica impazzita, d'un radicale stravolgimento per droga del linguaggio.

Anche qui tutto svolge in giorno — in notte —. Ci personaggi, ma ciò che conta quel che dicono. protagonista è ancora «Ognuno», le inizia- sono H.C.E. (*Here comes everybody*, «qui vengono tutti»). Qui non è però questione suo immediato microcosmo. Non è più coscienza Penelope Molly che parla sotto la spinta degli strati profondi personalità. Qui il linguaggio che parla. Insomma parlano «tutti», tutte lingue tutti i desideri, i sogni, il sangue che rappresi intorno parole.

Ogni anno, riunioni della società joyciana, studiosi di tutto il mondo annunciano d'aver scoperto un'altra radice (araba, celtica, sanscrita) in qualcuno dei grumi linguistici che si impennano nel libro. Lavoro inutile, o forse utilissimo, certamente po' mortuario. La terribile «Veglia Finnegan» (questo potrebbe essere uno sensi titolo) proprio perché ha spinto il cammino d'Ulisse oltre colonne d'Ercole del linguaggio, nella zona dove le parole nascono muoiono in un magma pulsioni, chiede lettori disponibili, docili aggressivi, indifesi armati.

Proprio i lettori dei classici, come ricordava negli anni di queste belle e tristi fotografie qui pubblicate, Raymond Queneau.

JOYCE ALLA COMPANY»

Questi i «quadri» dell'esposizione

- Le quaranta immagini Joyce Parigi furono eseguite da Gisèle Freund per la rivista «Time».
- Alcune scattate «a tradimento».

Tutte immagini di queste pagine sono tratte bel libro di Gisèle Freund «Trois jours Joyce», pubblicato qualche mese fa presso Denoel. Si tratta d'una sequenza istantanee che famosa fotografa scattò con grande fatica (lo scrittore voleva lasciarsi convincere) per «Time». Non in tutte fu perciò ripreso soggetto consenziente.

La sequenza, in cui lo scrittore esce dai taxi, delle più belle, dove davvero Joyce sembra stremato dal lungo viaggio odisseo dell'Ulysses e del Finnegans, fu fatta «a tradimento», mostrata al romanziere «Queste foto furono fatte nel puro dei paparazzi», ricorda nella presentazione Gisèle Freund.

Ora, tutto materiale che è servito per questo libro esposto nell'ingresso del «Centre culturel franco-italien», di via San Quintino. La mostra, inaugurata il primo dicembre scorso, resta aperta fino prossimo venerdì 17. E' un'iniziativa autonoma del «Centre», nel quadro d'una serie di esposizioni dedicate a fotografi francesi. Anche in questa — e più nelle prossime — si voluto privilegiare l'aspetto quasi «giornalistico» dell'immagine, al di là sua bellezza formale.

I tre giorni Joyce Parigi di Gisèle Freund sono comunque molto belli. Davvero struggenti. Si comincia da «Joyce travail», con lo scrittore in salotto insieme ad Eugène Jolas, editore, con la moglie, rivista d'avanguardia «Transition», che pubblicò nel '27 un primo assaggio del Finnegan's.

«Joyce editeura» la seconda sezione, sequenza dei taxi immagini «Shakespeare Co.», la libreria di Sylvia Beach Adrienne Monnier.

Furono le editrici dell'Ulysses, lo scrittore rapporti teneri e tempestosi insieme. Ci fu persino letteraccia della Monnier, in cui un certo punto pregava Joyce di considerare la libreria come il suo ufficio e Beach come segretaria, perché c'era altro da fare.

La terza parte del libro, infine, presenta «Joyce en famille». Lo scrittore, elegantissimo, a visitare figlio Giorgio. Tiene sulle ginocchia il nipotino Stephen (Stephen, Stephen Dedalus, lo pseudonimo giovanile dello scrittore). Manca solo Lucia, figlia maggiore, presto ricoverata in casa di cura per malattie mentali. Manca anche — per qualche strano motivo — Nora, moglie di Joyce.

Gisèle Freund si limita ad annotare: «Joyce Insalubre perché sua moglie Nora comparisse in fotografia, anche se le era molto legato». Un piccolo mistero, in tono con l'aspetto più segreto romanziere. Del suo legame con Nora, infatti, per lungo tempo si seppe poco. Nora probabilmente una moglie «intellettuale». Pare non neppure l'Ulysses. Le stesse lettere spedite lei dallo scrittore, in varie occasioni, pubblicate nel '76, scatenarono un putiferio.

Joyce andare giochetti (verbali) erotici, indulgeva insomma a innocenti porcherie, teatrini, frizzi e lazzi scollacciati. Per qualche studioso fu un duro colpo. Molti ritennero che quella «roba» si pubblicare. Strano destino, per autore sempre censurato come «osceno».

«LO IOR CONOSCEVA I CONTI SEGRETI DI ROBERTO CALVI»

Nuove rivelazioni sui rapporti fra la banca del Vaticano e il banchiere morto [redacted] Londra in circostanze misteriose

MILANO — I vertici dello Ior, la banca vaticana, erano certamente [redacted] conoscenza delle operazioni compiute [redacted] varie «società-ombra» costituite all'estero [redacted] Roberto Calvi, che hanno determinato il *crack* [redacted] Ambrosiano. [redacted] dimostra un fatto, finora tenuto segreto, che viene rivelato per la prima volta dal «Mondo» nel numero in edicola da lunedì.

Nel luglio [redacted] Calvi, rinchiuso nel carcere di Lodi, diede disposizione al responsabile [redacted] dell'Ambrosiano, Filippo Leoni, di accompagnare alla Banca del Gottardo [redacted] Lugano un altissimo dirigente della [redacted] vaticana, Pellegrino De Strobel.

La visita aveva [redacted] scopo di consentire all'esponente dello Ior di prendere visione della situazione economica [redacted] data del 10 giugno 1981 delle consociate estere dell'Ambro[redacted] e delle operazioni compiute dalle numerose società estere che giuridicamente facevano [redacted] alla banca vaticana.

La visita [redacted] De Strobel e l'esame dei documenti, custoditi nella banca luganese, diedero i frutti sperati da Calvi, che in quel momento era in grave [redacted] di fronte alla [redacted]scente fronda del proprio management estero e alla comunità bancaria internazionale.

Poche settimane dopo, infatti, il primo settembre, monsignor Paul Marcinkus, presidente dello Ior, rilasciò a Calvi le famose lettere [redacted] *patronage*, precedute da pochi giorni dalle lettere firmate [redacted] defunto presidente dell'Ambrosiano.

Tra drusi [redacted] cristiani

Libano: ancora scontri

BEIRUT — [redacted] di 24 ore le milizie cristiane e le [redacted]mazioni druse sono tornate [redacted] battaglia nel villaggio montano di Brih, nella fascia centrale del [redacted] tuttora occupata dalle truppe israeliane. Negli scontri le opposte fazioni hanno impiegato artiglieria, mortai [redacted] razzi. L'esercito israeliano ha immediatamente isolato la zona.

I combattimenti di oggi seguono quelli avvenuti ieri e che [redacted] costati la vita [redacted] sei persone. [redacted] c'è un altro aspetto della lotta tra cristiani [redacted] drusi che viene evidenzia[redacted] radio libanese: nelle ultime 24 ore vi sono stati, da una parte e dall'altra, decine [redacted] sequestri. [redacted] il quoti[redacted] Beirut «As Safir» i drusi [redacted] i cristiano maroniti presi in ostaggio sarebbero complessivamente centotrenta.

Proprio ieri sera il governo libanese, tramite il [redacted] ministro degli Esteri Elie Salem, ha chiesto [redacted] Brasile, Portogallo e Colombia di contribuire, fornendo ciascuno duemila uomini, a rafforzare gli effettivi della forza di pace multinazionale attualmente for[redacted] truppe americane, italiane e francesi. Avvicinato [redacted] Brasilia il portavoce del locale ministero degli Esteri, Bernardo Pericas, ha escluso che il [redacted] possa accogliere la richiesta del governo.

«*Non esistono possibilità che* [redacted] *invii truppe per aiutare la forza di pace multinazionale in Libano*» [redacted] detto Pericas. [redacted] presidente Gemayel aveva in precedenza invitato Stati Uniti, Francia e Italia ad aumentare gli uomini dei loro contingenti [redacted] Libano. La richiesta è attualmente [redacted] vaglio di Washington e [redacted] Roma mentre il ministro della Difesa francese Charles Hernu ha per [redacted] escluso un aumento del nu[redacted] dei soldati francesi.

Autotassazione: [redacted] presto anche negli [redacted]

ROMA — La possibilità che i versamenti relativi all'autotassazione vengano effettuati, oltre che presso le banche, anche negli 80 mila uffici postali, sul [redacted] corrente intestato alle competenti [redacted] provinciali dello Stato, potrebbe forse realizzarsi presto.

Processone al [redacted] 302 estremisti islamici

IL CAIRO — Ha preso l'avvio al Cairo il processo contro 302 persone [redacted] estremista dell'Islam, [redacted] di avere congiurato per rovesciare il regime egiziano dopo l'assassinio del presidente Anwar Sadat.

ESTRAZIONI DEL LOTTO

Bari	16	84	[redacted]	5	4
Cagliari	[redacted]	20	46	5	32
Firenze	64	[redacted]	27	8	[redacted]
Genova	7	12	34	53	74
Milano	71	68	51	27	56
Napoli	51	18	82	73	[redacted]
Palermo	56	[redacted]	30	60	[redacted]
Roma	71	77	21	18	59
Torino	5	74	71	55	7
Venezia	40	26	35	33	61

Colonna dell'Enalotto

122 12x x21 x12

E' mancato ai suoi cari

cav. Sandro Giordano

Lo annunciano la moglie Daria, il figlio Ivano con la moglie Giusy e la piccola Paola, la figlia Fiorella con il marito Gianfranco e le piccole Michela e Giulia. La famiglia esprime viva gratitudine ai dottori Alberto Rostagno e Pietro Panier-Suffit per le cure prestate. Funerali domani [redacted] corrente mese ore 15.
— Feletto, 4 dicembre 1982.

E' deceduto l'
AVVOCATO
Crescenzo [redacted]

Ne danno il triste annuncio la moglie, il padre, fratelli e sorelle, il nipote Enzo e parenti tutti. [redacted] 14,30 parrocchia Pozzo Strada. Non fiori, [redacted] opere [redacted] bene. La presente è partecipazione e ringraziamento.
— Torino, 4 dicembre 1982.

[redacted] partecipa [redacted] dolore [redacted] famiglia Sateriale per la perdita del [redacted]O.

[redacted] Giuseppe, [redacted] Adriana Lepiccirella ricordano con dolore l'

avv. Enzo Sateriale

e [redacted] vicini ai familiari per la grave per[redacted]
— Torino, 4 dicembre 1982.

Arturo [redacted] profondamente addolora[redacted] il caro [redacted]

avv. Crescenzo Sateriale

— Torino, 4 dicembre 1982.

Gianni Bugliori Di Monale ricorda con infinito rimpianto il vecchio amico

[redacted]. Enzo [redacted]

— Torino, 3 [redacted] 1982.

[redacted] e Giovanni Viriglio con Stefania e Giusi, partecipano commossi al dolore di Pia e dei familiari tutti, per la scomparsa dell'amico [redacted] sempre

[redacted]

— Torino, 3 dicembre [redacted].

[redacted] Viriglio e [redacted] Meduri, con i Collaboratori dello studio prendono viva parte al dolore [redacted] familiari [redacted] per la scomparsa [redacted]

avv. Crescenzo [redacted]e

— Torino, 3 dicembre 1982.

Vittoria e Giuseppe Ghy partecipano commossi al dolore della famiglia per la scomparsa dell'

[redacted] Crescenzo Sateriale

— Torino, 3 dicembre 1982.

Il Consiglio di Amministrazione, il [redacted] e la [redacted] Italiano [redacted]nunciano con profondo cordoglio la scomparsa dell'

[redacted] Crescenzo Sateriale

Condirettore centrale della Banca

[redacted] partecipano al [redacted] lutto [redacted]glia.
— Milano, 3 dicembre 1982.

La famiglia Sparavigna è vicina [redacted] dolore.

Dividono il dolore della famiglia per la prematura scomparsa del [redacted] ENZO gli amici:
Alcibiade Stefanizzi
Enzo Silvestro
Wilma e Totò Ianni
Antonella Sonu
Astrid e Ninfio Jorfida
Carmen e Tonino Jorfida
Filippo Ottaviano Russo
Amelia e Vito Lacquaniti
Carlo Grosso
Enrica e Federico Petti
Vito Sangiuolo
Luisa e Aldo Albanese
Gigi Albanese
Marisa e Natalino Arnaldi
Giovanna e Giannantonio Russo
Nelly e Pippo Jannelli
Giovanni Codilla
Bartolomeo Biangetti
Maria Franca Biangetti
Giorgio Biangetti
Maria e Tito Jannelli
Fiorella e Attilio Ferrini

Si associano:
Dino Beatetti
Luigi Bonazzi
Mauro Bottazzi
Fernando Dell'Amico
Tarcisio Delapiane
Giuseppe Gallarati
Luigi Garibaldi
Giulio Ghidotti
Giorgio Pavesi
Durante Peri
Dario Salsoirago
Gaetano Speciale
Roberto Villa

Le Direzione, i [redacted] il Personale della Sede [redacted] Torino annunciano [redacted] profondo cordoglio la scomparsa dell'

avv. Crescenzo [redacted]

Condirettore centrale [redacted]

e partecipano al grave lutto [redacted] famiglia.
— Torino, [redacted]

Si associano:
[redacted]
Emilio Avogadro
Stefano Barbero
Italo Biagi
[redacted]gi Boccardo
Giovanni Cacciabue
Roberto Cattiero
Osvaldo Campra
[redacted] Castelli
Michele Ciampa
Enzo Cicogna C[redacted]
Renato Corlano
Carlo Corino
Vincenzo Cuccaro
Paolo Curti
[redacted]
Gino Di Menna
Giorgio Dini
Paolo Gandino
Francesco Garino
[redacted] Ghigo
Francesco Giul[redacted]
Pasquale Lacetra
Lorenzo Laidi
Alfonso Luchino
Silvio Mancinelli
[redacted] Mangani
Elio Marchino
Antonino Mazzara
Alberto Novelli
Fausto Pecorelli
Pietro Poracchia
Pietro Roffino
Piergiovanni Rosso
Felice Sanzin
Natalino Sarti
Lorenzo Schenetti
Mario Serafino
Reginaldo Sereno
Pierino Strella
Andrea Vaglini
Aldo Valtolina
Pier Giorgio Vescovo
Giuseppe Zucco

Felice e Nelda Sanzin partecipano al dolore della famiglia.

Si uniscono:
Angelo e Annamaria Vallesi
Giuseppe Savio
Giacomo Bonaco
Augusta Provenzani

Sergio e Margherita Viara ricordano l'amico ENZO.

[redacted] Franco [redacted] il figlioccio Antonello Randone con l'amico Saverio Frazzini e famiglia piangono l'a[redacted] indimenticabile

Enzo [redacted]

e sono vicini ai famigliari.
— Torino, 3 dicembre 1982.

E' mancato all'affetto dei suoi cari

Lorenzo Buri

anni [redacted]

Lo annunciano: la moglie Anna Bronzino, i figli: [redacted] con la moglie [redacted] Torazza, [redacted] col marito [redacted] Tellone e [redacted] piccola Eleonora, Luigina, fratello, sorelle, zie, cognati cognate. Funerali oggi 4-12-1982 alle [redacted] 14,30 partendo dall'abitazione via San Lorenzo 23.
— Collegno, 4 dicembre 1982.

Si uniscono al dolore gli amici:
Lino Masera
Carlo Beltoldo
Giuseppe Bertolotto e famiglia
[redacted]
Giovanni Gilardi e figli
Filippo Odetti
Franco Bosco
Luigi Giacometto
Dino [redacted]
famiglia Giovanni Torazza
famiglia Lorenzo Gilardi
famiglia Sandro e Beppe Bertoldo
famiglia Pietro Seracco
famiglia Baudino

[redacted] e Luciana [redacted] con i figli Paolo e Piero partecipano al dolore della famiglia per la scomparsa di

[redacted] Buri

— Collegno, 3 dicembre 1982.

Il [redacted] dicembre 1982 è mancata [redacted] suoi cari

Margherita Codri [redacted] Gris

Lo annunciano con infinito rimpianto [redacted] figlia [redacted] con il marito Corrado e il figlio Andrea; [redacted] Gradella, il cognato Sergio, i cugini, i nipoti. Riposa nel [redacted].
— Torino, [redacted] dicembre 1982.

Ketty, Geppe, Anna Ferroglio e figli partecipano con vivo affetto e rimpianto al grande dolore di Silvia, per la perdita della sua cara MAMMA.

Gabriella, [redacted] e famiglie sono [redacted] vicine a Silvia ricordando la [redacted]

Sono affettuosamente vicini a Silvia e Corrado gli amici:
[redacted]
Fernando Arnaldi Antonini
Clemente Marco Silvana Bertola
Pia Campi
Sergio Anna Candeletti
Carlo Vera Cazzaniga
Luca Grossi
Binni Elvira Iletto
Giambeppe Riva
[redacted] Robiaglio

Sono vicini a Silvia:
Ettore e Franca Mareschi
Alberto e [redacted] Chiarviglio

L'Ate partecipa al dolore della famiglia Ferroglio.

Cristianamente è mancata ai [redacted] cari

Margherita [redacted]
n. Sapello

Addolorati lo annunciano il marito Ca[redacted] con tutta la [redacted]ia. Funerali lunedì 6, [redacted] 8,45, dall'Ospedale Molinette, [redacted] Santena. Servizio pullman.
— Torino, 4 dicembre 1982.

Cristianamente è mancata

Maria Teresa Galetto
ved. Seglie

anni 90

Ne danno il triste annuncio la figlia, i nipoti e i parenti tutti. Funerali 4 corr. m. ore 14,30 Parrocchia S. Teresina.
— Torino, 3 dicembre 1982.

Fatale destino rapiva ai suoi cari

Giuseppina Marchetti

La piangono la sorella Caterina e nipoti, il fratello Giovanni, cognata e nipoti. I funerali avranno luogo sabato 4 dicembre alle ore 14,30 in Caselle, partendo dall'abitazione, viale Alcide Bona 7.
— Caselle, 3 dicembre 1982.

La famiglia Cumino partecipa al dolo[redacted] dei familiari per la [redacted] cara PINA.

Partecipano addoloratissime per [redacted] tale dipartita le famiglie:
Franco Cresto
Adelio Tovo
Stefano Borgo.

Cristianamente è mancato [redacted] suoi cari il

cav. [redacted] Cubito

anni 70

L'annunciano la moglie Maria Corziatto, la cognata Maria Caudera ved. Corziatto, il cognato [redacted] Vallero e famiglia, nipoti, pronipoti, cugini, parenti tutti. Funerali [redacted] 15,30 dall'abitazione via [redacted] inferiore 13. La presente è partecipazione e ringraziamento.
— S. Maurizio, [redacted] dicembre 1982.

E' mancato

Riccardo [redacted]

anziano FIAT

L'annunciano addolorati la moglie e parenti tutti. [redacted] 15,30 [redacted] via Pisacane 21, indi la cara salma verrà tumulata nella tomba di famiglia nel cimitero di Nichelino.
— Revigliasco, 3 dicembre 1982.

Cristianamente è mancata all'affetto dei suoi cari

Natalina Torchio
[redacted] Forno

Ne danno il [redacted] annuncio il figlio Luigi, la nuora [redacted] gli adorati nipoti Elma e Gianaugusto, fratello, cognati, cognate, nipoti, parenti tutti. Un ringraziamento particolare alla Reverenda Superiora della Casa dell'Immacolata di Pianezza e a suor Agnecita per le premurose cure prestate. [redacted] oggi [redacted] 15,30 da Borgo Nevile.
— Moncalieri, 4 dicembre 1982.

Serenamente [redacted] mancato all'affetto [redacted] cari

[redacted] Frola

Lo annunciano [redacted] moglie Antonia, le figlie: Enza [redacted] Elisa, generi, nipoti, [redacted]lo, [redacted], cognati, parenti tutti. Un particolare ringraziamento [redacted] Lidia Rovera per le premurose assistenza. Funerali [redacted] il corrente [redacted] 14, 15 da via Don [redacted] 6.
— Torino, 3 dicembre 1982.

Partecipano, [redacted] tanto affetto [redacted] dolore della famiglia, Ercolina e [redacted] Ternengo, Adriana e Mario Scandola.

E' [redacted]

[redacted] Segre

Lo annunciano tristemente la [redacted] cara Marcella, i figli Giorgio e [redacted] con le rispettive famiglie. Hadera (Israel) 28 novembre 1982.
— Torino, [redacted] dicembre 1982.

E' mancata all'età di 81 anni

Maria Lavarino
ved. Casalegno

Addolorati lo annunciano: il figlio Piero, la nuora Lucrezia, i nipoti Giorgio e Cinzia, il fratello e [redacted]nti tutti. I funerali avranno luogo lunedì [redacted] dicembre alle ore 10,15 presso la [redacted] S. Giuseppe Cafasso, c.so Grosseto.
— Torino, 4 dicembre 1982.

La famiglia Costa partecipa al dolore della famiglia.

La [redacted] il 2 dicembre è [redacted] all'affetto dei suoi cari il

[redacted] uff. Francesco Ravera

di anni 85

Addolorati lo annunciano [redacted] figlia Angioletta con il marito Gi[redacted] Polzot, i nipoti Fabio con Silvia e Simona, il fratello Domenico con Graziella e Rosanna, la cognata Rosetta Cucco e i nipoti Lusona e Ponzetto. I funerali saranno oggi 4 di[redacted] alle ore 14,30 [redacted] cimitero di Pont S. Martin (Aosta) provenendo da Verona.
— Verona, 4 dicembre 1982.

E' [redacted]

[redacted] Cannoni

Lo annunciano il figlio Gaetano, la [redacted] Laura, l'adorata Marcella, i consuoceri [redacted]. Funerali [redacted] 14,30 ospedale S. Luigi. Funzione Bruino ore 15.
— Bruino, 4 dicembre 1982.

[redacted] Andreina [redacted] Andrea Gesta partecipano [redacted] al dolore [redacted] Gaetano e Laura.

Presidente Consiglio di Amministrazione Collegio Sindacale Giocatori Tecnici e Dirigenti della Juventus F. C. S.p.A. partecipano con profondo cordoglio al dolore [redacted] famiglia [redacted] scomparsa di

[redacted]

ex giocatore della società
— Torino, 4 dicembre 1982.

E' mancata all'affetto del suo Danilo

Albertina Guglielmi
ved. Basso

Si uniscono al dolore del figlio, [redacted] sorella Anita col fratello Carlo, parenti e amici tutti. Il funerale oggi alle [redacted] 14,30 [redacted] Cimitero Torino Sud.
— Torino, 4 [redacted] 1982.

Serenamente è mancata

Maria Pezzoni
ved. Civardi

Lo annunciano addolorati figli, nuore, nipoti. I funerali [redacted] oggi, [redacted] 14, Ospedale Martini, largo Gottardo, alle ore15 parrocchia S. Giacomo di La Loggia. La presente è partecipazione e ringraziamento.
— Torino, 3 dicembre 1982.

La FIAT [redacted] S.p.A., Direzione [redacted]rale, Dirigenti e Collaboratori tutti, partecipano con profondo cordoglio al lutto del sig. cav. Giuseppe Civardi per la scomparsa della mamma sig.ra

Maria Pezzoni
ved. Civardi

— Torino, 3 dicembre 1982.

[redacted] e [redacted] partecipano con profondo [redacted] al lutto della famiglia Civardi per [redacted] dipartita della mamma signora

[redacted]
ved. [redacted]

— Torino, 3 dicembre 1982.

Collaboratori e Maestranze del Centro Stile FIAT partecipano commossi al lutto del cav. Giuseppe Civardi per la perdita della mamma signora

[redacted]
[redacted] Civardi

— Torino, [redacted] dicembre 1982.

Giulio e Romana de Angeli si uniscono al [redacted] di Aldo, Carletto, Pierino.

I Dipendenti della Carrozzeria [redacted] si uniscono al dolore di Aldo, Carletto, Pierino per la scomparsa della MAMMA.

Livio Celle
Sergio Delferro
Domenico Grisoi
Felice Morano
Giuseppe Martinotti
Aldo Restaldi
Silvio Vaglietti
partecipano al lutto della famiglia Civardi.

[redacted], Ida Capello, Pia Cairo, Elena Imanon, con le rispettive famiglie, annunciano [redacted] dipartita [redacted] loro amatissima sorella

[redacted] Senno
in Bertini

— Roma, 3 dicembre 1982.

Nicola e [redacted] con le figlie [redacted] la con [redacted] e Michele, [redacted] con [redacted] partecipano al [redacted] dolore [redacted] Gigi, Riccardo, Grazia, Antonio e Nicoletta [redacted] l'improvvisa scomparsa di

Rita Perazzo
[redacted] Ireppi

— [redacted], 3 dicembre 1982.

Leopoldo e Tina, [redacted] e Vittoria, Antonio e Gisella, suor Assunta, Augusto e Mariarosa, Grazia e Mario, Emilio e Ester, [redacted] al dolore di Antonio e Nicoletta per [redacted] scomparsa della mamma RITA.

Gabriele, Caterina, [redacted] e Maria [redacted] Orsini sono [redacted] vicini a Elena, Lucia, Piercarlo e Paolo per la scomparsa della mamma, signora

Olga [redacted]
ved. Varda

— Torino, 3 dicembre 1982.

Famiglie Boselli Longis ricordano con commozione la cara

Olga [redacted]

— Torino, 4 dicembre 1982.

[redacted] Presidente [redacted] Provincia Eugenio Maccari, unitamente ai [redacted] della [redacted] del Consiglio Provinciale, prende viva parte al lutto del ragioniere Capo dott. [redacted] la scomparsa [redacted]

[redacted]
ved. Massari

— Torino, 4 dicembre 1982.

Il Segretario [redacted] della Provincia, unitamente [redacted] personale tutto, prende viva parte [redacted] lutto.

RINGRAZIAMENTI

La famiglia Trovant sentitamente ringrazia chi ha partecipato al suo dolore per la [redacted] del loro caro ETTORE.

ANNIVERSARI

Nel decimo anniversario della morte di

[redacted] Lombardi

la famiglia e l'Agesci celebreranno una Messa di suffragio lunedì 6 dicembre [redacted] ore 18 nella cappella interna [redacted] Ateneo salesiano entrata da via Caboto 26.
— Torino, 4 dicembre 1982.

1981 [redacted]

Giuseppe Pedruzzi

Vivi [redacted] cuore con infinito [redacted] rimpianto tua moglie e cari.

1965 [redacted]

Giovanni Gherra

Sempre affettuosamente [redacted]. S. [redacted] Givoletto 4 dicembre ore 17.

Pur [redacted] avendoci mai lasciato [redacted] un [redacted] istante e soprattutto colmi del suo bene mai così [redacted] e vivo, [redacted] tanto caramente ricordare il [redacted]

Alberto Bossi

[redacted] una [redacted] che sarà celebrata lunedì 6 dicembre, alle ore 18 presso la Chiesa dell'Istituto Maddalene di Vigevano, corso Genova [redacted]. A tutti gli amici e conoscenti un grazie sentito per la partecipazione e per l'affettuoso ricordo. Ottorino, Nucci e Bruna Bossi.
— Vigevano, [redacted]

1981 1982

Carlo Seracco e Ughetta ricordano agli amici l'

arch. Sergio [redacted]

Dal primo gennaio dell'83 scatta l'adeguamento per 13 milioni di anziani

Tutte le novità per le pensioni

Ennesimo e ricorrente appuntamento, a gennaio dell'anno prossimo, per i [illegible] milioni [illegible] pensionati della Previdenza Sociale con gli aumenti delle pensioni, anche se il 1983 si preannuncia [illegible] [illegible] anno di «vacche magre», dato il deficit del nostro massimo ente previdenziale che ha finalmente preoccupato, in termini reali, il governo...

Sacrifici per tutti, dunque, ma è chiaro che [illegible] far le spese maggiori di questa rinnovata austerità [illegible] proprio [illegible] categorie meno protette, quelle che, sindacalmente parlando, hanno meno potere, o che, peggio ancora, sono considerate una «riserva» elettorale poco redditizia.

Eppure sotto il profilo della finanza pubblica nel settore [illegible] spesa previdenziale (e [illegible] cifre in rosso dell'Inps parlano chiaro, avendo toccato livelli ben superiori a quelli [illegible] guardia) occorre ricondurre entro livelli accettabili il disavanzo [illegible] gestione [illegible] quello, ancor più preoccupante, patrimoniale. È bene ha fatto Ruggero Ravenna, il battagliero presidente dell'Inps, [illegible] politici, sindacalisti, operatori economici di fronte ad un bivio che [illegible] offre, nel settore previdenziale, alcuna possibilità [illegible] scelta: o il riordino del sistema (con il contenimento del disa[illegible] nei singoli comparti) o il caos...

Ma al di là [illegible] queste nubi minacciose [illegible] si [illegible] sul futuro dei pensionati, vediamo quel che [illegible] porterà nella loro bisaccia.

[illegible] [illegible]

La prima novità è rappresentata dalla trimestralizzazio[illegible] del meccanismo: [illegible] perequazione, applicata per lungo tempo in maniera annuale, as[illegible] in un secondo momento periodicità semestrale, per venire applicata poi tre volte all'anno ed, infine, [illegible] gennaio dell'anno prossimo quattro volte nell'arco di dodici mesi: a gennaio, ad aprile, [illegible] luglio e ad ottobre. L'Inps provvederà ad emettere gli ordinativi di pagamento delle pensioni con l'indicazione degli aumenti fissati alle [illegible] previste.

PENSIONI [illegible] [illegible] DIPENDENTI

Rispetto [illegible] gennaio di quest'anno, [illegible] pensioni di questa categoria subiranno un incremento di circa il venti per cen[illegible] (il 19,9% , più precisamente). Gli altri aumenti saranno scaglionati [illegible] aprile (+3,9%), [illegible] luglio (+3,6%), [illegible] [illegible] (+3,3%).

PENSIONI [illegible] AL [illegible]

Qui il discorso si fa più complicato. Per effetto [illegible] dinamica sleriale, l'aumento dovrebbe attestarsi intorno al 3,8 per cento (cifra che si ricava dalla differenza tra le variazioni intervenute nei salari minimi degli operai dell'industria e l'aumento del [illegible] della vita: 19,9-16,1).

Abbiamo deliberatamente [illegible] il condizionale, perché la percentuale del 3,8% è og[illegible] di contestazione [illegible] parte [illegible] legge finanziaria (ancor oggi all'esame della Camera) [illegible] [illegible] [illegible] l'aumento per le pensioni.

C'è tuttavia [illegible] speranza, visto e considerato che la norma è inserita in [illegible] parte [illegible] legge che riguarda i soli dipendenti pubblici. Spetterà dunque al Consiglio di amministrazione [illegible] Previdenza Sociale pronunciarsi per un'interpretazione riduttiva [illegible] estensiva della norma.

Oltre all'aumento in percentuale, [illegible] pensioni superiori [illegible] minimo beneficeranno, sempre da gennaio '83, di una cifra fissa pari a 82.130 lire mensili. Attenzione però: questo importo toccherà per intero solo [illegible] chi, nel corso del 1982, non [illegible] percepito [illegible] acconto di scala mobile, [illegible] cioè [illegible] pensionato che ha [illegible] la liquidazione del trattamento nei mesi che vanno [illegible] settembre [illegible] dicembre [illegible] quest'anno. Tutti gli altri dovranno ovviamente scontare gli aumenti già incassati.

In pratica, l'incremento scenderà [illegible] lire al [illegible] per chi è andato in pensione tra maggio ed agosto 1982 ed a 34.380 lire mensili per chi ha già riscosso 21.010 lire [illegible] maggio e 26.740 lire [illegible] settembre.

PENSIONI [illegible] AL [illegible] [illegible] SUPPLEMENTARI

Aumento pari [illegible] 3,8 per cento rispetto all'importo percepito a dicembre [illegible] quest'anno. Anche per questa categoria, l'aliquota potrebbe scendere al 2,50 per cento.

CONTADINI ARTIGIANI [illegible]

L'incremento si attesta intorno al sedici per cento (16,1) rispetto [illegible] cifra percepita a gennaio di quest'anno. I successivi aumenti: +3,9% per aprile, +3,6% per luglio e +3,3% per ottobre.

[illegible] SOCIALI

Da gennaio [illegible] 1983 anche questi trattamenti assistenziali lieviteranno del 16,1 per cento sulla misura in vigore a gen[illegible] del 1982. Tutti [illegible] aumenti corrisposti nel [illegible] di quest'anno verranno riassorbiti. In pratica, [illegible] pensione sociale passerà dalle attuali 156.700 lire a 185.550 lire al mese. [illegible] [illegible] dell'anno venturo vi saranno tuttavia i soliti aumenti: +3,9 ad aprile, +3,6 a luglio e +3,3 [illegible] ottobre.

TETTO [illegible]

Anche sul tetto pensionabi[illegible] (la cifra percepita a titolo di stipendio [illegible] lavoratore nel corso di un anno e che vien presa [illegible] [illegible] riferimento per la liquidazione [illegible] pensione) si è giunti ad un [illegible] cordo: [illegible] gennaio dell'anno venturo, salirà [illegible] 20.271.000 lire [illegible]

[illegible] che, tradotto in moneta sonante, significa che un lavoratore, in presenza [illegible] quarant'anni [illegible] contributi, non potrà percepire a titolo [illegible] pensione, più di 1.247.450 lire al mese, beninteso per tredici mensilità.

Mario [illegible]

Le nuove pensioni da gennaio '[illegible]

CATEGORIA	Importo attuale	Importo 1-1-1983	Importo 1-4-1983	Importo 1-7-1983	Importo 1-10-1983
I.N.P.S. - Lavoratori dipendenti					
— minimi	251.450	278.050	286.600	[illegible]	[illegible]
— minimi con più di 780 contributi	267.700	[illegible]	[illegible]	316.300	[illegible]
— inferiori al minimo e supplementari	—	(1) 3,8%	—	—	—
— superiori al minimo	—	(1) 3,8% (2) + 34.380	+ 22.920	[illegible] 22.920	+ 22.920
I.N.P.S. - Lavoratori autonomi					
— minimi	217.500	291.250	240.250	[illegible]	[illegible]
— minimi (pensionati [illegible] con meno di 60 anni se donne e 65 se uomini)	[illegible]	206.650	214.700	222.450	[illegible]
I.N.P.S. - Pensioni [illegible]	155.700	[illegible]	172.000	178.200	184.100
ENPALS - INPGI - INPDAI - Fondi speciali INPS (volo, trasporti, ecc.) istituti [illegible] credito	—	(1) 3,8% (2) + 34.380	+ 22.920	+ 22.920	+ 22.920
[illegible] assistenziali					
— ciechi assoluti					
— [illegible]	152.175	161.765	168.100	174.150	179.900
— non ricoverati	184.550	174.945	161.765	168.300	194.500
— invalidi civili e sordomuti	152.175	161.175	168.100	174.150	179.900

(1) L'aliquota potrebbe scendere al 2,50% [illegible] di applicazione della legge finanziaria 1983.
(2) Per le pensioni con decorrenza compresa tra maggio [illegible] agosto 1982 l'aumento in [illegible] fissa sarà di L. 55.390 [illegible] per le pensioni con decorrenza compresa tra [illegible] e dicembre 1982 l'aumento sarà di L. 82.130.

- Quali sono le principali novità per l'anno nuovo?
- La perequazione della scala mobile sarà applicata quattro volte l'anno (finora lo [illegible] tre volte)
- Le «minime» cresceranno di circa il 20 per cento: aumenti scaglionati ad aprile, luglio, ottobre
- Per le pensioni superiori al minimo, aumento di 55.390 al [illegible] a quanti sono andati [illegible] pensione tra maggio ed agosto di quest'anno, di 34.380 lire per gli altri
- Pensioni inferiori al minimo: crescita del 3,8 per cento rispetto all'importo [illegible] dicembre
- Contadini e artigiani: incremento del 16 per cento rispetto a gennaio di quest'anno
- Pensioni sociali: da gennaio, lievitazione del 16,1 per cento in rapporto a gennaio '82
- Tetto pensionabile: da gennaio salirà a 20 milioni e 271 mila lire annue

Videoregistratore
Philips
fida e vince
anche nella ricerca veloce
anche in funzione moviola
OSSOLA
Torino, Vercelli 94, tel. 287.021
Cirié, P.zza 1, tel. 920.0243

Dal 1910
piatino
solo pianoforti
Via Po, 6 - Tel. 839.7509 - Torino

S. D. C.
corsi per: PROGRAMMATORI
(Corso teorico-pratico FREQUENZA OBBLIGATORIA; FORTRAN, COBOL, ASSEMBLER e R.P.G.
OPERATORI (su
PERFORATRICI - VERIFICATRICI
REGISTRATRICI (disco) IBM
REGISTRATRICI (nastro M.D.S.)
MULTITASTIERA INFOREX
e inoltre: corso di base e corso pratico per elaboratori. a disposizione degli guenti apparecchiature: Sistema Honeywell con terminali - Computer Superbrain - Personal Computer Apple II (linguaggio BASIC e PASCAL)
DI TUTTI I PROMOSSI
INTERESSATE
TORINO - Corso Matteotti 3 bis - t.

INFORMITALIA
ISTITUTO
CONTROLLI - INDAGINI - INFEDELTA' - ESITO ASSICURATO
Corso Vittorio Emanuele 107 - Tel. 511.024 - 538.682 - Torino

«LA CASA DEL SOFA' E DEL SALOTTO»
arredamenti
F.lli BERGALLO
UNICA
Corso Giulio Cesare
Tel. - Torino
DIVANO LETTO GIREVOLE
«SEMPRE PRONTO A TUTTA SCOMPARSA»
a divano
trasformato a letto
cm. 90
cm. 90

ECONOMICI

Vendita alloggi

IL MATTONE libero '83 camera tinello termoascensore dilazionando. Tel. 531.927.
IMMOBILIARESUPERGA libero Luini ampio ingresso cucinino bagno cantina L. 42 milioni. Tel.
IMMOBILIARESUPERGA zona Cenisia Venaska ampio 3 camera cucina bagno tine L. 85 milioni. Tel. 443.252.
vende libero via Reggio servizio 19 milioni 800 Pagamento facilitato. Tel.
IMMOBILIARETORO vende via Cantoira, camera cucina servizio Facilitazioni di pagamento. 549.761 - 553.204.
IMMOBILI vende via Taggia camera tinello ji, dilazioni senza interessi.
IMPRESA vende direttamente alloggi in palazzine tipo inglese giardini privati al piano terreno mansarde al 1° piano, orti mutui tasso fisso. Dilazioni. Villaggio I Lauri via Stupinigi, Vinovo. Tel. 810.359. Visite cantieri anche sabato e domenica mattina.
INV.IMM. vende a Rivoli alloggio libero di 3 camere cucina terrazzo volendo box L. 88 milioni. Tel 518.283 - 518.985.
LIBERA mansarda centrale ristrutturata 2 camera angolo cottura camino funzionante sufficienti milioni. Tel. 740.270.
a occupati posizione centrale ogni comforts disponibili soluzioni moltaplici: camera tinello, 2 camera tinello, 3 camera cucina, salone 3 camere cucina stessa casa. Fiduciaria Immobiliare 556.956.
LIBERO corso U. Sovietica sito 3 camera cucina servizi cantina box Grimaldi Re Umberto 54 tel. 506.917.
LIBERO adiacenze c. Vercelli (v. Carmagnola) riscaldamento ampio camera cucina servizi prezzo interessante. Tel. 506.464.
LIBERO attico tavoloso S. Rita (via Boston) salone 2 camera tinello cucinotto 2 servizi terrazzo mq 158 milioni. Tel. 464.
LIBERO Borgo Vittoria via Breglio angolo via Chiesa della Salute 2 camera tinello cucinino 443.223 - 441.787.
LIBERO camera tinello servizi palazzo Trieste (Radiale) 43 milioni 900 mila SIS
alta su 3 piani 7 camere 3 cucine 6 2 box 3 Dilazioni, permute. Telefonare al 958 1525 - 953 4307.
LIBERO corso Toscana in stabile recente arioso 2 camere cucina e servizi a L. 53 milioni 500 mila vende Orlandini 353.900.
LIBERO corso Montecucco camera tinello cucinino bagno ripostiglio 46 milioni dilazioni. 488 - 442.553.
LIBERO corso Agnelli, salone 2 camere tinello cucinino doppi servizi box auto. No intermediari. Tel. ore pasti al 3
LIBERO corso Bramante panoramico camera tinello angolo cottura servizi dilazioni. Tel. 443.223 - 441.787 Centr
LIBERO in Omero (via Dandolo) camera tinello servizi cantina L. milioni 700 mila. 519.017.
mq 140 mirniture d'epoca accessorio. C.V.I. 383.570.
LIBERO Mirafiori tinello cucinino centrale 45 milioni dilazionabili tel. 441.466 - 442.553.
LIBERO Parella 3 servizi posto auto L. milioni 600 mila mutuo fondiario. Grimaldi tel. 799.114 sabato
ampio adiacenze camera cucina servizio 2 alto solaio 2° piano milioni 500 mila. di. 596.262.
precollina ingresso cucina servizi cantina 28 milioni. 270 - 749.5000.
LIBERO corso Susa salone camere tinello cucinino mansarda dilazioni. Telefonare 958.1525 - 953.4307.
S ingresso camera tinello cucinino servizi 40 milioni Grimaldi Umberto 54 tel.
LIBERO S. Rita via Mombarcaro 1 camera tinello cucinino. Tel. 755.138 ore 12/14 18/19.
LIBERO S. Rita ingresso camera tinello cucinino cantina Grimaldi Re Umberto 54 tel. 505.917.
subito abitabile mini-appartamento in (vicino chiesa) camera cucina bagno 19 milioni tenti più 11 mutuo. Fiduciaria immobiliare.
Via 3 camere tinello tutti 55 milioni più 6 milioni in comode Permute. 519.977.
Coppino 2 tinello cucinino servizi ingresso 3 balconi cantina mq 88 milioni. Grimaldi 596.262.
Da in stabile recente piano alto 2 cucina ingresso servizi. Telefonare
N. Fabrizi 2 camere cucina ingresso 2 balconi cantina 4° mq 53 di.
LIBERO via Pavia a soli 79 milioni 500 mila in stabile d'epoca 3 camere cucina biservizi e cantina vende dilazionando Orlandini 363
LIBERO via Saluzzo angolo piazza Grat salone 2 camere cucina vendesi 107 milioni o affittasi uso ufficio. Tel. 519.017.
LIBERO via Servais recente signorile salone 3 camere cucina doppi servizi box e posto auto giardino. C.V.I. 383.570.
LIBERO zona corso Giulio Cesare (via La Salle) ristrutturato e nuovo 2 camere tinello 41 milioni 900 mila. Tel. 519.017.
LIBERO zona Francia (Iveco) 2 camere tinello servizi recente 63 milioni 30% contanti residuo. SIS 532.060.
MANSARDA libera adiacente corso Belgio via Rosazza camera soggiorno cucinino bagno 33 milioni.
MIRAFIORI recente piano alto tutti i comforts salone 2 camere cucina doppi servizi (140 mq) 82 milioni. Grimaldi 506.464.
MIRAFIORI (via C. Del Prete) libero ingresso camera tinello cucinino (80 mq) 54 milioni 500 mila. Telefonare 506.464.
MONCALIERI libero recente signorile ingresso camere tinello cucinino bagno piano alto. Immobiliaresuperga tel. 443.252.
MONOCAMERA zona via Vigliani privato vende libera ristrutturata. Tel. 597.
MONTAMARO nuova costruzione liberi appartamenti composti da 2 camere cucina servizi box auto L. 48 milioni più 14 milioni di mutuo fondiario. Tel. Grimaldi 911.3666.
NICHELINO alloggio libero camera tinello cucinino servizi mq 60 L. 39 milioni pagamento agevolato. Tel. 364.491.
NICHELINO stabile per Vinovo libero recente piano rialzato 2 camere cucina bagno 44 milioni 800 mila mutuo compreso. Tel. 539.982.
NOLE Canavese posizione centrale alloggio signorile di 2 camere soggiorno cucinotta volendo box. Casa-Nova 920.9705.
NONE villa nuova Villaggio del Sallx: soggiorno 3 camere cucina 2 bagni mansarda taverna garage giardino. Gabetti 5767.
NORDIMMOBILI '80 libero lussuoso fronte Fiat: salone 2 camere tinello cucinino biservizi. Telefonare 740.270 - 749.5000.
NORDIMMOBILI '80 libero zona Stadio ampio 3 camere cucina 2 ripostigli servizi 95 milioni. Telefonare 740.270 -
NORDIMMOBILI '80 libero zona ampio tinello cucinino sore milioni. Tel. 749.5600 - 740.270.
LI '80 libero corso Vercelli ampio tinello cucinino servizi uso studio abitazione. Telefonare 740.270.
NORDIMMOBILI '80 libero zona p. Novara: 3 camere cucina servizi 2 b ni recente, 56 milioni. Tel. 740.270 - 749.5000.

CNA
CONFEDERAZIONE NAZIONALE ARTIGIANATO
di Torino provincia
TORINO
Via Maria Vittoria 19
Tel. 011/839.79.21
1983
anno dell'artigianato
LA CNA PER L'ARTIGIANATO

OCCASIONE unica per ottimo 3 tinello ingresso bagno via Cortona 28 prezzo 60 dilazioni auto milioni. Fiduciaria Immobiliare 556.956.
OTTIMA occasione centro (via Della Consolata) alto soggiorno angolo cottura 2 Telefonare 396.766.
investimento vicinanze via Vandelino recente camera tinello cucinino occupato 30 milioni. Telefonare 396.766.
PIAZZA libero ampio recente ingresso camera tinello cucinino servizi 48 milioni. Grimaldi
PIAZZA Statuto vendo occupato camera cucina bagno 3° piano no ascensore a L. 19 milioni 500 mila. Orlandini 353.900.
PINO Torinese libera villa panoramica zona Pietra del mq 200 per piano con garage e parco mq 4000. Telefonare 510.853.
PRAM 584.019 libero via Ivrea ottimo ingresso soggiorno camera cucinotta cantina 3° piano termo ascensore 65 mq L. 50 milioni anticipo 15 milioni.
584.033 libero via Livorno ingresso 2 cucina termo centrale L. milioni anticipo milioni.
PRAM D 584.019 libera era di Milano camera con servizi ester L. 12 milioni minimo contanta L. 4 milioni.
PRAM E 584.033 libero via Luini ingresso 2 camere cucinotta servizi ristrutturato L. 42 milioni anticipo 14 milioni.
PRECOLLINA corso Moncalieri vero affare camera cucina bagno cantina L. 31 milioni dilazionabili. Telefonare 687.834.
PRECOLLINA vendesi posizione panoramica villa padronale su 2 piani con casa custode e parco 21 mila mq. Studio Latina 549.650.
PRECOLLINA zona Gran Madre libero soggiorno 2 camere cucina abitabile servizi cantina casa d'epoca. C.V.I. 383.570.
PRIVATO vende comodo centro Torino appartamento di ingresso camera cucina servizi. Telefonare 911.2787.
PRIVATO vende via Giacomo Dina appartamento libero 2 camere cucinotto servizi 4 piano no ascensore. Prezzo interessante tel. 537.954.

RESIDENCE
mini-alloggio arredato di camera e . Tel. 872.176 - 870.312.

panoramico ultimo piano salone 2 camere cucina 2 bagni mansarda posto auto. 5767.
S. MAURO Impresa vende alloggi in costruzione di diversa metratura. Possibilità di mutuo. Tel. 822.5824 ore 10-12 / 15-19.
S. RITA vendo libero 2 camere cucina e servizi piano alto con L. 49 Monticone 351 332.
STUPINIGI villetta recente salone 2 camere cucina ingresso servizi spogliatoio 130 mq mansarda 2 box 1300 mq giardino cinto 160 milioni. Grimaldi 596.262.
TAIT A libero centro (via Mazzini) 2 camere cucina servizi cantina, 2 aria L. 30 milioni 900 mila. Telefonare 502.383 - 5
TAIT E libero piazza Vittorio (adiacente) ampio salone grande c milioni 800 mila. Tel. 502.383.
TAIT F libero presso corso Unione Sovietica 2 tinello cucinino ingresso bagno 2 aria L. 64 milioni 800 mila. 596.475.

(continua)

AIMONE - Via S. Paolo, 16
BRUSA - Corso Moncalieri, 200
COLOMBO - Corso Vercelli, 114
SIGNA - Via C. Capelli, 39
Gioiellieri in Torino
L'ORO PARLA L'ORO E' VIVO

Nel rapporto annuale del Censis le novità, le conferme e gli imprevisti del 1982

ECCO COM'E' CAMBIATA QUESTA NOSTRA ITALIA

C'è il rischio che esploda la «bomba edilizia» - La crisi ha cominciato a colpire seriamente l'economia «sommersa» - I «Bot» hanno battuto per la prima volta i depositi nelle banche - Le responsabilità delle categorie sociali - La popolazione è invecchiata - Si è allargata ancora di più la frattura fra il paese «reale» e quello «legale» - Si va, comunque, verso una «solidità inquieta»

Come batte il polso dell'Italia? Qual è il suo stato di salute? Una risposta è venuta dal rapporto 1982 del Censis presentato ieri a Roma. Economia e costume, scuola e istituzioni sono stati passati al vaglio con analisi e statistiche.

Il risultato ha avuto il merito di registrare i sintomi di un Paese che cambia: vacilla l'economia «sommersa»; i Bot superano per la prima volta i depositi bancari; la scadenza della proroga di affitto di sei anni fa con la legge dell'equo canone rischia di far scoppiare nel 1983 la bomba edilizia.

Il «malato-Italia» è grave, ma l'indagine del Censis non è pessimismo. «L'economia è passata da una fase di debolezza resistente a una situazione di solidità inquieta», dice il rapporto. Si allarga la frattura fra Paese reale e Paese legale, tuttavia se la spesa pubblica troverà un argine e gli investimenti saranno rimessi in moto, il tunnel della crisi potrà essere superato.

Il risparmio, [illegible] puntello del sistema economico italiano, ha perduto nel settore del doppio lavoro circa 4 mila addetti, il risparmio ha puntato le sue carte sui depositi a breve termine. I depositi bancari (che nel 1980 rappresentavano il 45,5 per cento del risparmi delle famiglie, cioè più di 21 mila miliardi) sono scesi l'anno scorso del 32,1 per cento del totale, mentre i Bot sono esplosi, passando da 15 mila a 22 mila miliardi di lire e cioè dal 32 al 38,7 per cento del totale.

E la spirale di Bot nel risparmio bancario potrebbe anche continuare.

SCUOLA

180 mila «evasori»

Il mondo della scuola vivendo anni difficili cambiamenti. Il 1982 è l'anno della riforma superiori. Nell'opinione pubblica è diffuso il giudizio che la scuola italiana ritrova un nuovo «rigore». Ma un giudizio positivo?

Purtroppo, secondo il rapporto, le cifre rispondono che il più significativo è quello dell'evasione, sostanziale, dall'obbligo scolastico. Ogni anno, 150-180 mila ragazzi abbandonano la scuola prima del tempo obbligatorio, un certo numero, addirittura, già alle elementari. E il fenomeno è in crescita.

C'è poi scarsa continuità culturale tra i vari livelli scolastici. La prima media e la prima superiore, passaggi da una scuola all'altra, registrano i più alti tassi di ripetenza, intorno al 20 per cento.

Anche nella scuola, il Sud registra infine un divario impressionante: i fenomeni negativi decisamente maggiori.

ANZIANI

Viviamo di più

Nel 2000 il 22 per cento della popolazione avrà un'età superiore ai 60 anni. Sarà questo il risultato della stabilizzazione degli indici di mortalità e del calo delle nascite attuali.

I bisogni tradizionali degli anziani (sanità, assistenza, pensioni) sono quindi destinati ad aggravarsi, afferma il rapporto, ed è necessario che la società provveda a studiare soluzioni.

Non mancano emergenze nella terza età che trascendono l'ambito sanitario e assistenziale. Bisogno di attività formative e culturali, di svaghi e viaggi, di spettacoli e strutture sportive. Infine di una vita lavorativa anche dopo i 60 anni.

Gli anziani, conclude il rapporto, debbono essere considerati cittadini a pieno diritto. Nel 2000, infatti, quando gli italiani saranno solo 57 milioni, per ogni cittadino in età lavorativa ce ne saranno 3 sopra i 60 anni e 131 per ogni ragazzo fino a 14 anni.

CASA

Si rischia la tragedia

Nel lungo capitolo dedicato all'edilizia, il Censis si sofferma su due avvenimenti: per la prima volta negli ultimi 10 anni i prezzi delle case hanno subito, tra la fine dell'81 e l'inizio dell'82, una forte riduzione (pari al 3,3 per cento in termini reali e, quindi, a più del 10 per cento in termini reali).

«Ciononostante — dice il rapporto — *la scadenza della proroga per i contratti a equo canone, bloccati dalla legge nel 1978, rischia di portare a una valanga di disdette».*

Le richieste di rilascio degli appartamenti per finita locazione, ad esempio, sono aumentate del 168,8 per cento nel primo trimestre di quest'anno rispetto al secondo semestre del 1981 a Firenze; del 109,4 per cento a Roma; del 58,4 per cento a Genova.

Nell'83 il problema della casa rischia di trasformarsi in tragedia per milioni di famiglie. A meno che il governo non decida nuove proroghe.

SALUTE

Spendiamo di meno

La spesa sanitaria è davvero raggiunto livelli intollerabili? Percentualmente, risponde il Censis, l'Italia spende nettamente meno degli altri Paesi Cee. Anzi, la nostra spesa sanitaria è diminuita rispetto al prodotto interno lordo, passando dal 5,65 per cento del 1980 al 5,24 di quest'anno.

Il vero nodo del problema, rivelando le cifre, sta nelle difficoltà di controllo della spesa pubblica e quali-quantità della spesa sanitaria. La spesa è mal distribuita e non garantisce neanche una valida funzionalità delle strutture esistenti, né tanto meno il decollo di strutture e delle iniziative previste dalla legge di riforma, soprattutto nel settore della prevenzione. Il rischio attuale è un ulteriore deterioramento del Servizio sanitario nazionale.

Un esempio negativo per tutti: la spesa farmaceutica è la più rilevante dopo quella che lo Stato versa per il funzionamento degli ospedali.

LAVORO

La Cassa «scoppia»

Dalle 600 mila ore di cassa integrazione svolte nelle grandi imprese nel 1980 alle 324.181 del 1981. Quasi aumentata di dieci volte in quattro anni.

Non sono ancora disponibili i dati relativi ai primi sei mesi dell'82, ma le cifre della crisi economica, i campanelli d'allarme di imprenditori e sindacati non lasciano speranze: nell'82 il numero delle ore spese in cassa integrazione supera notevolmente i margini del 1981.

Crisi economica, ristrutturazioni aziendali rese necessarie dall'aggressività della concorrenza estera, prepensionamenti e mobilità esterna rendono più acuto il fenomeno.

Mentre le imprese pubbliche aumentano l'occupazione del 4 per cento tra il 1970 e il 1981 (il «tetto» raggiunto nel 1976: + 28 per cento), nelle imprese private l'indice 100 del 1970, che è diventato 103 nel biennio 1973-1974, scende a 94 nel 1981.

COMUNI

Chiedono altri soldi

Aumentano le funzioni dei Comuni e aumenta il personale. Il 32,7 per cento del totale delle funzioni trasferite dalle Regioni è interessato negli ultimi anni le amministrazioni comunali. Tali trasferimenti riguardano funzioni in materia di commercio e turismo (14,5 per cento), lavori pubblici (13,2 per cento) e urbanistica, ambiente e acque (10,2 per cento).

I Comuni chiedono più soldi allo Stato. La Commissione centrale per la finanza locale ha svolto negli ultimi anni un'intensa attività di esame delle richieste presentate: entro il 21 luglio ha preso in considerazione 3427 richieste di Comuni che costituiscono il 42,4 per cento del territorio. Le istanze miravano a un incremento del personale pari a 130.271 nuove unità, la Commissione ha autorizzato un aumento in valori assoluti pari a 8.000 posti in organico

Servizio a cura di **Mauro Anselmo** e **Gianni Pennacchi**

Sono cresciuti i dipendenti dello Stato

AMMINISTRAZIONI	1971	1975	1980	1981	Variaz. % 1971-1981
AMMINISTRAZIONE STATO	1.779.005	2.043.171	2.145.960	2.195.000	23,4
Ministeri	1.370.517	1.604.086	1.692.683	1.730.000	26,2
Aziende autonome	[illegible]	[illegible]	453.277	[illegible]000	13,8
ENTI TERRITORIALI	[illegible]	566.396	646.100	673.000	57,0
Regioni	11.619	46.319	[illegible]	[illegible]000	485,2
Province	53.982	[illegible]	[illegible]	60.000	11,1
Comuni	363.015	[illegible]	526.000	545.000	50,1
ALTRI ENTI PUBBLICI	757.777	942.749	1.007.300	1.035.000	36,6
Centrali e locali	146.901	160.700	150.900	151.000	2,8
Previdenziali	87.160	98.349	[illegible]	94.000	7,8
Ospedalieri	298.663	434.281	[illegible]	[illegible]	74,1
[illegible]	[illegible]	113.963	114.700	115.000	9,5
Aziende municipalizzate	120.000	135.456	150.000	[illegible]	29,2
TOTALE	2.965.397	3.554.316	3.799.360	3.903.000	31,6

Fonte: Elaborazione Censis su dati Istat e ministero del Tesoro.

Che cosa pensa delle centrali nucleari?

MODALITA'	Roma %	Milano %
Pensa che le centrali nucleari:		
— non si debbono costruire perché serve più energia	3,1	1,6
— non si debbono costruire comunque perché sono pericolose per la salute	35,6	36,1
— è necessario costruirle a tutti i costi per l'approvvigionamento petrolifero	20,1	22,6
— se non si costruiscono serve più energia	17,0	26,8
— l'importante è che non si costruiscano vicino casa	22,2	10,9
— non ho mai sentito parlare di questo problema	2,1	1,6
TOTALE	100,0	100,0

Fonte: Sondaggio Censis.

FANFANI HA APPENA INIZIATO E SI PARLA GIA' DI ELEZIONI

Le voci, alimentate dal «manifesto» del pci sui giornali, ieri - Strascichi di polemiche sulla formazione del governo - Lunedì al lavoro per la scelta dei sottosegretari

ROMA — Il governo [illegible] non ha ancora ottenuto la fiducia dalle Camere e già si ritorna a parlare di elezioni anticipate a primavera. La voce circola con insistenza negli ambienti politici e parlamentari in seguito alla clamorosa [illegible] del pci a far pubblicare ieri, a pagamento, su alcuni giornali nazionali, un manifesto di chiaro [illegible]. «C'è l'Italia dello sfascio e dei misteri — si legge [illegible] comunista —, della crisi economica, dei governi che non governano, dell'incapacità e della corruzione. L'Italia degli scandali, della P2 e del caso Calvi. L'Italia che oggi vi propone solo il governo Fanfani. C'è anche un'altra Italia: l'Italia che lavora, che resiste, che sa lottare, che produce, fatta di laici e di cattolici, un'alternativa di pulizia, di democrazia, di tenacia e di competenza, un'alternativa di governo».

Toni così duri [illegible] certo a presentare soltanto il congresso di [illegible] che punterà tutto sull'alternativa. Molti osservatori politici interpretano perciò l'iniziativa comunista come una sfida lanciata agli altri partiti in vista [illegible] scioglimento anticipato delle Camere. [illegible] sazione avvalorata anche dalle [illegible] capogruppo socialista a Montecitorio Labriola, il quale in un'intervista lascia chiaramente intendere come il suo partito non [illegible] rinunciato alla prospettiva di votare in primavera.

Labriola afferma infatti che gli obiettivi della compagine Fanfani [illegible] quelli di portare avanti le indispensabili misure economiche. Per gli impegni ulteriori, l'esponente socialista [illegible] invece a chiare lettere che la sopravvivenza del governo è tutta da verificare in rapporto alla capacità di trovare iniziative e [illegible] politiche comuni ai quattro partiti [illegible]. Di qui l'eventualità «assolutamente possibile» di un ricorso alle urne in primavera.

A alimentare questa ipotesi ci sono poi gli strascichi delle polemiche sulla scelta dei ministri. Gerardo Bianco [illegible] violentemente protestato [illegible] la mancata conferma di Zamberletti alla protezione civile, mentre [illegible] Longo ha rivelato ieri che il psdi, posto di fronte alla candidatura di Andreotti agli Esteri, ha chiesto precise garanzie circa la continuità della nostra politica estera, con particolare riguardo alla «lealtà» verso il [illegible] Atlantico.

[illegible] insomma, già si [illegible] a navigare in acque pericolose a lunedì, al ritorno da Copenaghen, si troverà di fronte a pericolose insidie: la scelta del sottosegretari, la [illegible] del programma economico, il completamento delle nomine all'Eni (con l'esplosivo braccio di ferro Colombo-Di Donna) e la lunga vertenza [illegible] sta mettendo in ginocchio soprattutto negozianti e pensionati. Qualcuno sostiene che la settimana entrante già potrebbe risultare decisiva per la sorte del nuovo governo.

e. p.

«L'ho strangolata e gettata a mare»

Ha confessato l'ex amante della entraineuse ripescata a Venezia in una valigia - Perché?

[illegible] — *L'assassino [illegible] confessato:* «Sì, l'ho uccisa io. L'ho strangolata [illegible] fazzoletto di seta, quindi l'ho spogliata, messa in un sacco a nylon e rinchiusa in una valigia che ho gettato nella laguna di [illegible]».

Roberto Festinese, [illegible] anni, nato a Milano e [illegible] a Riccione, è stato arrestato dai carabinieri. È lui l'autore del «delitto della valigia», lo spietato assassino di Emma Giraldo, 36 anni, piccola di statura, bruna e molto carina, ripescata l'altro ieri da due guardie giurate che avevano notato «uno strano recipiente» galleggiare sulle acque della laguna.

Festinese era il [illegible] amante: l'ha uccisa per gelosia. Il delitto è avvenuto qualche giorno prima a Vipiteno, un piccolo centro del Trentino famoso per gli sport invernali. Una breve [illegible] Una scenata. Forse Emma Giraldo, che aveva fatto [illegible] in un elegante night club di Riccione, «La Stalla», voleva lasciarlo. [illegible] Festinese l'ha uccisa, quindi ha avvolto il cadavere in [illegible] nylon per rinchiuderlo nella valigia e sbarazzarsene.

[illegible] non è stato «prudente»: non ha cancellato la scritta, «Comune di Vipiteno», impressa sul cellophan. Ha pensato [illegible] per ingannare [illegible] investigatori bastasse portare il corpo a Venezia, in una valigia, e gettarlo nelle acque della laguna. [illegible] la valigia è stata [illegible] recuperata. Poche ore dopo la polizia di Venezia ha identificato il cadavere e grazie alla scritta «Comune di Vipiteno» ha avvisato i carabinieri di quella località di rintracciare l'amante della donna.

[illegible] Festinese è stato portato in [illegible]. Dapprima ha negato, poi ha ammesso la [illegible] responsabilità. Le indagini comunque proseguono. Ha avuto dei complici? Qualcuno [illegible] ha [illegible] La polizia sta cercando di rintracciare anche l'ex marito [illegible] vittima,

Bancari: si tratta di nuovo Il governo pronto a mediare

Da oggi pomeriggio confronto ad oltranza tra banche e sindacati Se non ci sarà un accordo, lunedì da Scotti? - Scioperi confermati

ROMA — [illegible] torna a trattare per il contratto dei bancari. Questa volta [illegible] richiesta di riprendere il dialogo, dopo l'ennesima rottura, è partita [illegible] sindacati. [illegible] pomeriggio l'Assicredito e l'Acri (le due associazioni delle aziende di credito e delle Casse di Risparmio) e la Federazione dei bancari (Fib) torneranno a sedersi attorno a un tavolo per trovare [illegible] soluzione a una vertenza su cui pesano nove mesi di trattative e sessanta [illegible] di sciopero che stanno creando enormi disagi [illegible] collettività. Il confronto proseguirà ad oltranza fino a domenica. Anche se non è ancora parlato [illegible] di mediazione governativa, l'ipotesi potrebbe però concretizzarsi [illegible] in questo *week-end* non si sbloccasse la situazione. Già lunedì il ministro del Lavoro Scotti potrebbe convocare le parti.

Da più parti arrivano sollecitii per la precettazione. La Confcommercio, la Confesercenti e l'Unione consumatori hanno chiesto [illegible] *iter immediato e risolutivo per riportare i servizi bancari alla normalità*». La mancanza di liquidità e dell'aggiornamento [illegible] ti stanno creando enormi difficoltà soprattutto [illegible] settore commerciale e turistico, dove si registrano cali di vendite (fino al 30 per cento) e riduzioni delle presenze di turisti proprio mentre si avvicinano le [illegible] di Natale. Drammatica la situazione [illegible] per i pensionati che ricevono [illegible] banca e per milioni di lavoratori [illegible] stipendi pagati in assegno. Tutto ciò si aggraverebbe ancor più se fossero confermati gli scioperi in programma: venti ore, a partire da lunedì, fino al 17 dicembre proclamate dalla Fib, [illegible] ore [illegible] Falcri, 12 [illegible] articolate aziendalmente [illegible] 6 al 10 dicembre (Silcea-Cisal).

La Fabi, che in un comunicato ha respinto il «*brutale linciaggio morale nei confronti [illegible] una categoria che pretende legittimamente di rinnovare il contratto*», si è dichiarata disponibile a consentire nei prossimi giorni, durante gli scioperi, l'apertura di sportelli «sociali».

Com'era già avvenuto per i medici ospedalieri è partita un'iniziativa della magistratura. Il sostituto procuratore [illegible] Repubblica di Siracusa, Dulcino Favi, ha fatto [illegible] piere accertamenti [illegible] Guardia di finanza per verificare [illegible] nello sciopero [illegible] bancari si [illegible] ravvisare il reato di interruzione di pubblico servizio.

● **Rapina in gioielleria: Ucciso bandito.** Un bandito è rimasto ucciso ieri sera nel corso di una rapina compiuta in [illegible] gioielleria di Capistrello (L'Aquila). A sparargli [illegible] to il proprietario [illegible] negozio.

Concessionaria delle principali marche italiane ed estere
Vasto assortimento di Articoli da regalo
Solarium Sontegra Caraibi - raggi Uv-a tridimensionale per viso

Camurati
— IL PROFUMIERE —
"LO SCONTO IN PROFUMERIA"
DETTAGLIO V. A. Avogadro 19 tel. 544.393
INGROSSO V. Montecuccoli 5 tel. 544.971
Dal 1° al [illegible] dicembre orario di [illegible] serale ore 20
GLI AZIENDE — RAPPRESENTANTI — PROFESSIONISTI
SCONTI PARTICOLARI CON FATTURAZIONE IMMEDIATA

STAMPA SERA
Michele Torre
direttore responsabile
Carlo Brambardo
vicedirettore

Editrice LA [illegible] S.p.A.
[illegible] Giovanni Agnelli
Amministratore Delegato e Direttore Generale
Marco Benedetto
Consiglieri Vittorino Chiusano
Luca Cordero di Montezemolo
Umberto Cuttica
Giovanni Giovannini
Carlo Masseroni
Francesco Paolo Mattioli
Sindaci Alfonso Ferraro (presid.)
Luigi Demartini
Giovanni Peradotto

Stabilimento tipografico: Edit. La Stampa S.p.A. - Via Marenco, 32 - 10126 Torino

© 1982 Edit. LA STAMPA S.p.A.

CERTIFICATO N. 367 DEL 23-12-1981

Temperatura a Torino, ore 13 +12

TEMPO PREVISTO: su Piemonte e Valle d'Aosta: cielo irregolarmente nuvoloso. VISIBILITA': buona in miglioramento nel pomeriggio. VENTI: deboli o moderati. TEMPERATURA: in lieve diminuzione.

in provincia (ore 8)

Aosta	+ 3
Alessandria	+ 4
Asti	+10
Cuneo	+ 6
[illegible]	+ 4
[illegible]	+ 8
[illegible]	+12
Imperia	+16
Savona	+11

all'estero ieri

Atene	+ 9	+14
Berlino	— 2	+ 2
Buenos Aires	+14	+24
Lisbona	+ 6	+11
Londra	+ 3	+ 7
Mosca	—15	+ 1
New York	+12	+14
Parigi	+ 3	+ 5
Singapore	+24	+31
Tokyo	+ 7	+18

in [illegible] (ore 8)

Venezia	+ 8
Milano	+ 8
Bologna	+ 9
[illegible]	+14
Roma	+12
Napoli	+10
[illegible]	+ 9
Reggio C.	+12
[illegible]	+14
Cagliari	+ 9

IL CUORE BATTE, CLARK VIVO IL TRAPIANTO HA FUNZIONATO

Migliora lievemente il dentista con la pompa di plastica nel torace - Finora nessuna infezione, [redacted] i medici temono ancora l'insorgere di complicazioni - Ha [redacted] colorito normale

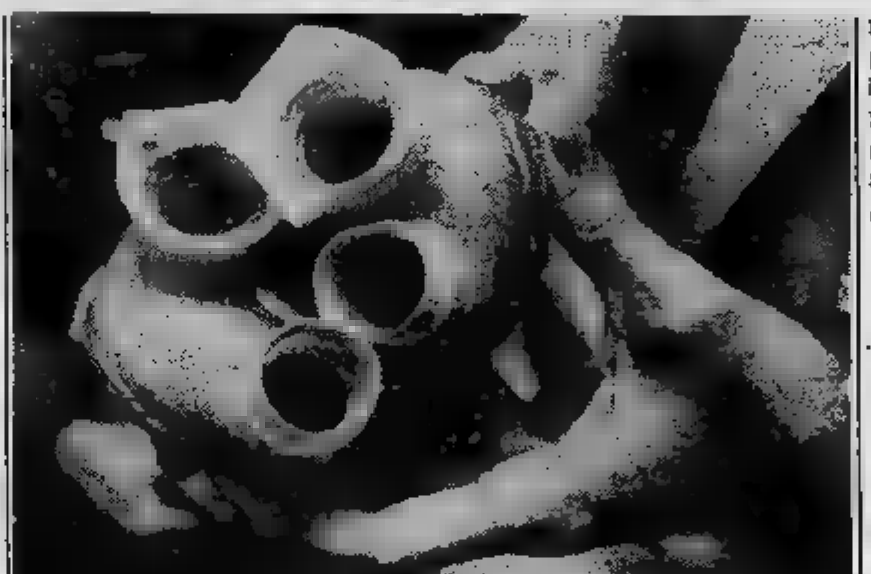

NEW YORK. IL CUORE ARTIFICIALE CHE TIENE IN VITA CLARK

SALT LAKE CITY — Il vi[redacted] parzialmente coperto [redacted] maschera d'ossigeno con [redacted] nesso congegno umidificatore, Barney Clark, il [redacted] americano che da due giorni vive [redacted] il cuore artificiale impiantatogli dal professor Devries e dalla sua *équipe*, [redacted] già in grado di sollevarsi [redacted] le dovute cautele [redacted] letto, di parlare [redacted] la moglie, di rispondere alle domande dei medici. E' un decorso operatorio che va oltre le più ottimistiche previsioni [redacted] che si spiega con il perfetto funzionamento dello «Jarvik-7» il [redacted] poliuretano, alluminio, nailon e fibre sintetiche inventato dal dottor [redacted] K. Jarvik.

Da ieri [redacted] paziente non ha più bisogno del respiratore che [redacted] era stato inserito [redacted] trachea durante e dopo l'operazione [redacted] che gli impediva [redacted] parlare. Le sue condizioni generali, [redacted] detta del portavoce dello «Utah Medical Center» restano critiche ma [redacted] presentano complicazioni.

«La prima cosa che ha chiesto quando gli [redacted] stato tolto il respiratore è [redacted] po' d'acqua; ora deve soltanto riguadagnare tutte le forze: in altre parole [redacted] bisogno [redacted] guarire...», ha commentato il dottor Chase Peterson, vice-responsabile del dipartimento sanitario dell'Università dello Utah.

[redacted] il decorso postoperatorio continuerà agli attuali ritmi i medici procederanno quanto prima al distacco dei tubi [redacted] drenaggio inseriti nel petto [redacted] Clark ed inizieranno [redacted] somministrargli anti-coagulanti.

«Clark sembra proprio il paziente tipo [redacted] un'operazione [redacted] cuore. La funzio[redacted] dinamica è ottima; la capacità di adattamento [redacted] altrettanto buona [redacted] il personale paramedico ci ha detto [redacted] alcuna difficoltà ad occuparsi [redacted] paziente. Per quanto riguarda il [redacted] esso lavora fisiologicamente nel migliore dei modi», [redacted] spiegato il dottor Jarvik. Le pulsazioni del [redacted] artificiale che [redacted] ieri di 112 battiti al minuto [redacted] scese oggi ad [redacted] grazie all'intervento effettuato [redacted] dall'esterno dai medici [redacted] regolano la pressione del sangue mediante il compressore al quale lo «Jarvik-7» [redacted] collegato.

Il liquido presente nell'organismo di Clark e provocato [redacted] cardiomiopatia che lo affliggeva si sta asciugando ed il paziente è già dimagrito di oltre un chilo. [redacted] artificiale che ha sostituito integralmente quello naturale irrimediabilmente malato, [redacted] sette litri di sangue al minuto, [redacted] quantità normale [redacted] per un uomo della stazza di Clark che è alto circa due metri [redacted] pesa oltre un quintale. A sottolineare il felice esito dell'intervento [redacted] solo [redacted] prima dell'operazione il cuore del dentista americano pompava [redacted] litro [redacted] gue [redacted] minuto.

Al centro cardiologico di Houston, nel Texas, intanto, i medici hanno trapiantato simultaneamente [redacted] polmoni [redacted] un'infermiera [redacted] anni, Nancy Lassen. E' il settimo intervento di questo genere.

Le hanno sparato in fronte per «vendicare» una detenuta

Dottoressa moribonda - Folle attentato terrorista ieri [redacted] a Roma

ROMA — *Le hanno sparato [redacted] bruciapelo mentre stava visitando [redacted] paziente. [redacted] moribonda [redacted] le speranze di salvarla [redacted] pressoché nulle. Il proiettile di pistola si è conficcato nella fronte [redacted] ha provocato [redacted] emorragia e fuoruscita [redacted] materia cerebrale. Giuseppina Galfo, [redacted] dottoressa ferita ieri [redacted] terroristi delle Unità comuniste combattenti, [redacted] ricoverata all'ospedale San Camillo, dove ha già subito [redacted] primo intervento chirurgico.*

Tutto è avvenuto ieri sera poco prima delle 21. [redacted] uomo e una donna hanno fatto irruzione nello studio della dotto[redacted] Nella sala d'aspetto vi erano tre persone e un bambino, che sono stati legati e imbavagliati. Giuseppina Galfo stava visitando un paziente. Ha sentito rumori sospetti e si stava avviando [redacted] la sala d'attesa quando è stata affrontata [redacted] terroristi. Le hanno sparato [redacted] solo colpo, alla fronte.

Prima di aprire il fuoco, [redacted] due attentatori hanno pronunciato slogan sulle carceri e [redacted] detto che intendevano vendicare una detenuta, Rosa Montuoro, che [redacted] stata lasciata morire» *il primo dicembre 1980 nel carcere [redacted] Rebibbia.*

La dottoressa Giuseppina Galfo, che [redacted] lavorava so[redacted] nel suo studio, in quel periodo prestava servizio presso l'infermeria [redacted] carcere. Secondo i terroristi Rosa Montuoro sarebbe stata lasciata agonizzare per quattro [redacted] venissero prestate cure.

L'attentato contro la dotto[redacted] Giuseppina Galfo ha un precedente [redacted] Roma. Sempre nel dicembre del 1980, il dott. Giuseppe Furci, di 54 anni, direttore del carcere di Regina Coeli, fu ucciso, mentre rincasava, con un colpo di pistola sparato a bruciapelo [redacted] sconosciuto. Il delitto, che [redacted] fu mai chiarito, fu rivendicato dalle Brigate rosse. [redacted] dottor Furci, in precedenza, aveva già subito due attentati.

Alcuni mesi fa un detenuto per reati comuni, Laudovino De Sanctis, ha confessato al giudice di essere stato l'organizzatore del delitto.

Condanna Onu per Sabra e Chatila

NEW YORK — L'assemblea generale delle [redacted] Unite ha adottato [redacted] risoluzione che «fermamente con[redacted] il massacro [redacted] civili palestinesi e di altra nazionalità» a Beirut [redacted] settembre [redacted] Il documento [redacted] stato approvato con 128 voti favorevoli, 17 contrari [redacted] astensioni.

Una strage di palestinesi fu compiuta nei campi di raccolta profughi di [redacted] e Chatila, a Beirut Ovest, il 15-17 settembre scorso da bande armate [redacted] miliziani cristiani libanesi penetrati nel settore con la compiacenza [redacted] l'appoggio [redacted] truppe israeliane che circondavano i due campi.

La risoluzione, che [redacted] prima del genere, è inclusa in [redacted] documento più ampio sui diritti umani in generale [redacted] sul diritto dei popoli all'autodeterminazione.

Puglia: [redacted] assessore (psi) [redacted] consigliere democristiano

BARI — Clamorosi sviluppi nell'inchiesta [redacted] magistratura sugli illeciti nei [redacted] formazione professionale finanziati [redacted] Regione. Nelle loro abitazioni a Noci (Bari) e Foggia, militari della Finanza hanno arrestato [redacted] regionale all'urbanistica, Morea, socialista, e il capogruppo della dc al Consiglio regionale, Pasquale Ciuffreda.

Nei loro confronti è stato [redacted] mandato di cattura [redacted] giudice istruttore [redacted] il tribunale [redacted] Bari, dr. Maritati, che dirige l'inchiesta. Entrambi [redacted] accusati di concorso in interesse privato in atti di ufficio e [redacted] peculato.

Esponente del pri sardo rapito [redacted]

E' l'ex assessore regionale all'Agricoltura Peppino Puligheddu

NUORO — L'ex assessore regionale all'agricoltura, on. Peppino Puligheddu, di [redacted] anni, nativo di Nuoro, è stato rapito nella [redacted] di [redacted] mentre rientrava [redacted] Oliena, centro del Nuorese a circa 12 chilometri dal capoluogo.

L'on. Puligheddu, attuale presidente della cantina [redacted] ciale di Oliena ed esponente [redacted] partito repubblicano, [redacted] bordo della sua «Alfa Romeo 2000» bianca targata NU [redacted]

Aveva lasciato Nuoro verso le 20 dopo aver salutato gli amici in piazza Giardinetti [redacted] era diretto a casa in via Toselli ad Oliena. [redacted] vi è però giunto ed i familiari, preoccupati, hanno dato l'allarme. Tutte le ricerche dell'uomo e dell'auto [redacted] state vane.

Gli inquirenti [redacted] convinti che l'ex [redacted] regionale all'agricoltura [redacted] stato rapito dopo essere stato bloccato lungo [redacted] strada. Peppino Puligheddu è un personaggio molto noto in Sardegna e in particolare in provincia di Nuoro. Di formazione sardi[redacted] passò [redacted] fine degli Anni 60 al partito repubblicano dissociandosi, insieme ad altri esponenti [redacted] partito sardo d'azione, dalle scelte «federaliste».

[redacted] stato [redacted] all'agricoltura dal [redacted] agosto 1965 all'11 marzo [redacted] in due giunte regionali delle quali [redacted] parte il partito sardo d'azione. Oltre ad essere presidente della [redacted] sociale [redacted] Oliena [redacted] consigliere dell'Assitalia.

[redacted] per i [redacted] supplenti

ROMA — I supplenti, che non percepiscono lo stipendio fin dal mese di febbraio, [redacted] pagati. Ne dà noti[redacted] sindacato autonomo della scuola Snals-Confsal dopo aver [redacted] visione del provvedimento concernente l'assestamento del bilancio, provvedimento che, approva[redacted] nel mese di novembre dal Senato [redacted] ora definitivamente varato dalla Camera, stanzia per il settore scuola 440 miliardi.

«Abbiamo [redacted] inviato al ministro della P.I. — ha detto in merito il segretario generale dello Snals, Nino Gallotta — [redacted] precisa richiesta perché i supplenti siano immediatamente pagati proprio perché il dicastero dell'istruzione potrà disporre quanto prima del citato stanziamento».

Sindacalisti [redacted] visitano il gasdotto [redacted]

MOSCA — Un gruppo di sindacalisti della Cgil italiana e della consorella francese Cgt si sono recati ieri a Mosca [redacted] visitare i cantieri [redacted] costruzione del grande gasdotto siberiano. Secondo quanto [redacted] appreso [redacted] fonti della «Confédération Générale [redacted] travail» francese, la prima località visitata è stata [redacted] sul Volga. Della delegazione fanno parte sette sindacalisti francesi e tre italiani i cui nomi non sono stati resi noti. Gli stranieri ammessi [redacted] visitare i cantieri [redacted] gasdotto sono rarissimi.

L'Urss [redacted] missile [redacted]

WASHINGTON — Fonti governative americane han[redacted] rivelato che l'Unione Sovietica ha collaudato in volo un nuovo missile intercontinentale [redacted] base a terra. Da diverso tempo i tecnici e gli esperti americani [redacted] attendono una [redacted] generazione di missili sovietici, dato che il trattato Salt II sulla limitazione delle armi strategiche, trattato non ratificato, permette lo sviluppo [redacted] un nuovo modello a [redacted] delle parti contraenti. Per gli Stati Uniti il nuovo modello consiste [redacted] MX.

Presto [redacted] il bimbo [redacted] nell'attentato

ROMA — I medici dell'ospedale [redacted] Camillo sperano di poter dimettere [redacted] più presto dall'ospedale Gadiel Taché, il bambino [redacted] anni, rimasto gravemente ferito il 9 ottobre scorso nell'attentato [redacted] sinagoga in cui morì il fratellino Stefano di due anni. «*Il bambino sta migliorando velocemente* — [redacted] detto il prof. Mastantuono, direttore sanitario dell'ospedale —, *ha ripreso [redacted] mobilità degli arti e, grazie alla fisioterapia, continua [redacted] migliorare. Anche per quanto riguarda la vista è sperabile che la recuperi completamente*».

Uccise [redacted] camionista [redacted] 25 [redacted]

BARI — La corte d'assise di Bari [redacted] condannato a 25 anni di reclusione Domenico De Matteis, di [redacted] anni, [redacted] Taranto, il principale imputato nel processo per l'omicidio [redacted] scopo [redacted] rapina [redacted] un camionista, Gianfranco Benetti, di 36 anni, di Argenta (Ferrara), compiuto l'8 marzo [redacted] sull'autostrada Taranto-Bari.

[redacted] milioni i disoccupati [redacted] Spagna

MADRID — Alla fine del terzo trimestre del [redacted] secondo [redacted] dell'Istituto nazionale di statistica, i disoccupati in Spagna [redacted] 2.134.000, cioè il 16,4 per cento della popolazione attiva, [redacted] un aumento di [redacted] unità rispetto [redacted] terzo trimestre del [redacted] I servizi, l'industria, l'edilizia, e a forte distanza l'agricoltura [redacted] i settori più colpiti, nell'ordine, dalla disoccupazione, anche se il gruppo più cospicuo dei disoccupati (834.500) sono i giovani alla ricerca del primo impiego. Con questi dati, la Spagna si pone [redacted] primo posto fra i principali Paesi industrializzati per quanto riguarda il tasso [redacted] disoccupazione seguita dall'Olanda col 13,3 per cento.

Liberati in [redacted] gli [redacted]

VARSAVIA — Tutti gli internati del voivodato (regione) di Czestochowa, quarto dopo quelli di Katowice, Poznam e Breslavia, sono stati liberati su richiesta del comitato regionale del «Pron» (movimento patriottico per la rinascita nazionale). La liberazione degli internati della regione — afferma l'agenzia polacca *Pap* — ha potuto aver luogo grazie alla normalizzazione in corso nel Paese [redacted] ad un impegno individuale crescente dei cittadini [redacted] processo per superare la crisi.

Diplomatico [redacted] chiede [redacted] in [redacted]

[redacted] ANGELES — Un diplomatico romeno che dirigeva da 11 anni la missione commerciale romena a Washington, Napoleon Fodor, ha chiesto asilo sei mesi fa ed è attualmente interrogato dall'Fbi sui metodi usati [redacted] Paesi dell'Est per raccogliere informazioni. Il *Los Angeles Times*, che ha dato la notizia, ha aggiunto che il caso [redacted] tenuto segreto per paura di rappresaglie contro la famiglia che [redacted] trova tuttora in Romania e che il diplomatico si nasconde attualmente «*in qualche posto sulla costa occidentale*» degli Stati Uniti.

Tre gol del Servette alla squadra granata

Toro formato vacanza lascia Ginevra tra i fischi dei tifosi

[redacted] NOSTRO INVIATO SPECIALE

BERSELLINI: CI SONO [redacted] LE IDEE

GINEVRA — Bisogna ammetterlo: l'idea [redacted] mandare il Torino a cimentarsi [redacted] una piazza d'Europa [redacted] stimolante. Si sarebbe così riempita la «vacanza» imposta dall'impegno degli azzurri, mantenendo a giusta temperatura i muscoli e sotto adeguata tensione la psiche. Purtroppo, la dura realtà di un Torino particolarmente deconcentrato ha mandato a quel paese anche il migliore [redacted] propositi e rispedito in patria i granata [redacted] l'accompagnamento dei fischi degli emigrati che avevano, nell'occasione, sfoderato tricolori e vessilli in onore degli ospiti.

Il Servette è stato un ostacolo duro: quadrata in difesa [redacted] intraprendente all'attacco, la squadra ginevrina, al contrario [redacted] quel che [redacted] avvenuto sul fronte avverso, ha preso estremamente sul serio l'impegno, consapevole che si trattava dell'ultimo provino in vista del proibitivo confronto che mercoledì prossimo la vedrà opposta [redacted] Bohemians [redacted] Praga. Pareggiando [redacted] casa per 2-2, l'attuale capolista del campionato svizzero aveva infatti compromesso buona parte delle sue possibilità di qualificazione ai quarti di semifinale di Coppa Uefa [redacted] ora, cosciente di dover giocare la carta decisiva, non tralascia sforzi per acquistare la condizione necessaria a ribaltare [redacted] situazione [redacted] danno dei pericolosi cecoslovacchi.

Il Torino invece aveva, [redacted] poco, la testa nelle nuvole. E i risultati si sono visti poiché, nel breve arco dei primi venti minuti, la fragile navicella messa in linea [redacted] combattimento da Bersellini [redacted] colata a picco per due volte. Per tacere del terzo gol, che ha avuto il classico sapore del colpo di grazia, inflitto [redacted] un avversario incapace di offrire una reazione accettabile.

Bersellini non si nasconde dietro il fatidico dito. Naturalmente [redacted] conscio più degli altri della delusione offerta [redacted] sua squadra e, con ogni probabilità, nell'intimità degli spogliatoi è stato il primo portavoce della delusione generale. *«Abbiamo disputato un primo tempo abbastanza insignificante* — ha detto —. [redacted] *mancavano le idee,* [redacted] *aggressività. Certo, il Servette è capolista nel campionato elvetico, quindi una squadra di rispetto, ma questo* [redacted] *toglie che la nostra prestazione sia stata insufficiente.* [redacted] *secondo tempo è andata meglio, abbiamo saputo anche renderci pericolosi, ma ormai era tardi per recuperare».*

Dal più [redacted] i giocatori non cercano scuse. D'altra parte, in siffatta situazione, sarebbe anche difficile. [redacted] Hernandez, con garbo, chiede di essere lasciato in pace, Terraneo afferma esplicito: *«Siamo andati tutti male, non si* [redacted] *salvato nessuno. Il Servette è una grande squadra,* [redacted] *il Torino non era quello* [redacted]

Il commento [redacted] portiere potrebbe proseguire, ma i concetti non varierebbero molto. Sia in [redacted] che nei suoi compagni c'è coscienza del momento difficile che [redacted] squadra sta attraversando e che la prova in terra svizzera, fortunatamente priva [redacted] conseguenze pratiche, ha sottolineato in modo impietoso. Tra i granata, [redacted] stante [redacted] quasi dieci giorni alla partita, si parla già della ripresa del campionato [redacted] nella fattispecie della trasferta di Verona, che dovrà [redacted] affrontata la prossima domenica. Qualcuno ne parla con timore, altri [redacted] fiducia. Nelle parole di tutti, comunque, [redacted] presente un significato comune che si ispira alla necessità di acquisire in fretta la riabilitazione.

Pier Carlo Alfonsetti

Le vicende del basket maschile e femminile in Piemonte

Accorsi non molla Menken se ne va?

E' rientrata solo nel tardo pomeriggio di ieri la minacciata rinuncia al campionato da parte dell'Accorsi. *«Abbiamo fat-*[redacted] *tanti sacrifici fino adesso* — ha spiegato il presidente Accorsi —, *vuol dire che ne faremo ancora uno per non lasciare andare completamente tutto. La mia situazione finanziaria, cioè semplice mancanza di liquidità, non è certo andata migliorando negli ultimi giorni, e* [redacted] *questa si* [redacted] *aggiunta la drastica posizione di alcune delle* [redacted] *giocatrici, non più disposte* [redacted] *allenarsi senza percepire lo stipendio».*

«Io — ha precisato Accorsi — *ho sempre fatto il possibile per accontentarle e devo ammettere che queste rigide posizioni mi hanno un po' stupito. Comunque d'ora* [redacted] *avanti chi pensa* [redacted] *avere ancora* [redacted] *che vedere con la pallacanestro potrà tranquillamente continuare a giocare; chi invece vuole solo creare dei disagi sarà lasciato libero di andarsene».*

Certo la partita [redacted] domani a Treviso non sarà [redacted] comoda passeggiata, soprattutto se a tutto il resto si aggiunge il problema Menken che pare sia in procinto [redacted] lasciare la società.

Continuano quindi i momenti difficili [redacted] i travagli della formazione torinese, ormai con poche speranze di salvezza. *«A questo punto* — ha spiegato un dirigente della squadra — *senza l'americana, che quest'anno abbiamo voluto con tutte* [redacted] *forze* [redacted] *praticamente fuori discussione la nostra permanenza in Serie A1, anche se* [redacted] *che* [redacted] *campionato è solo alla 10ª giornata. Continuiamo, non* [redacted] *grossi sacrifici, soprattutto per non lasciare ferme un intero* [redacted] *giocatrici più giovani che stanno dimostrando un buon impegno».*

Giro di boa, invece, [redacted] il campionato maschile che vedrà domani gli uomini di Gianni [redacted] impegnati a Trieste contro il Bic. Un [redacted] irresistibile [redacted] trascinato mercoledì i suoi compagni [redacted] bellissimo e vittorioso match contro i capofila del Bancoroma. [redacted] all'instancabile Pino è salito [redacted] il giovane Lino Lardo (lo [redacted] anno giocava a [redacted] in Serie C) che è stato uno dei mattatori dell'incontro. Ricaricati [redacted] superba prestazione, i torinesi, nonostante il persistente mal [redacted] trasferta, non dovrebbero avere grosse difficoltà ad [redacted] ragione [redacted] friulani.

Patrizia [redacted]

Contro il Cus Torino i primi della classe

Dopo il Bancoroma, venuto mercoledì sera a far visita [redacted] *Berloni, a Torino è di* [redacted] *un'altra capolista. E' l'Abc Varese, leader* [redacted] *C1, stasera avversario* [redacted] *Cus Torino nella palestra* [redacted] *via Braccini (inizio alle* [redacted] *20,30).*

Mettendo sulla bilancia [redacted] *tasso tecnico delle due formazioni* [redacted] *il piatto pende dalla parte dei varesini, non si discute,* [redacted] *in campo contano anche altre componenti* [redacted] *gli universitari raddoppieranno i loro sforzi stimolati dalla prospettiva di* [redacted] *vittoria* [redacted] *prestigio, facendo leva sul leggero smarrimento che potrebbe aver colpito l'Abc, costretto ad incassare* [redacted] *bato scorso a Busto Arsizio la prima sconfitta* [redacted] *stagione.*

Avversari di lusso anche per Tessiana [redacted] *Giornalino: i biellesi ricevono (palestra Rivetti* [redacted] *21) l'Imco Bergamo, gli albesi ospitano (palazzetto corso Langhe* [redacted] *21) il Mokarabia Rho, secondo in classifica con soli due punti di ritardo* [redacted] *capolista Abc.*

In serie C2 [redacted] *prime cinque solo* [redacted] *Ferrarini Parma, secondo, gioca in casa, contro* [redacted] *capolista Unipol Alessandria ancora* [redacted] *punteggio pieno dopo le prime sette giornate. E' il match-clou dell'ottavo turno che manda* [redacted] *altre tre «damigelle d'onore» in trasferta: l'Emilcar Carpi sul campo della Perlino Asti, il Gagliardi Aosta a Collegno ospite dell'Acerbi che piano piano* [redacted] *conquistando un pubblico sempre maggiore, il Derthona* [redacted] *Pavia, in casa della «cenerentola» del girone.*

Il calendario della giornata è completato da Alvit Pino Torinese-Cassa Risparmio Piacenza, Bra-ELCo. Valenza e Mondial Rapallo-Astense.

In serie D impegno di tutto riposo per l'Orecchia Scavarda che ospita a Moncalieri il Ferraris Santhià, ultima in classifica a zero punti. I moncalieresi [redacted] *potrebbero trovarsi per la prima volta solitari al comando, considerati i ri-*[redacted] *dell'altra attuale capolista,* [redacted] *Crocetta che* [redacted] *visita alla Vaporella Ghemmese, terza con dieci punti.*

Il programma dell'ottavo turno propone altre sfide interessanti, Porzio [redacted] *Borgomanero, Opel Vercelli-Albadoro, Van Stefan Novara-Ginnastica Torino* [redacted] *si completa con Ivrea-Lanerie Agnona, Amatori Derthona-Agnelli Torino.*

r. b.

OTTIMISMO ALLA V

Antog vinciam

DAL NOSTRO INVIATO SPECIALE

[redacted] — Uscita [redacted] trionfale «Mundial» [redacted] Spa-[redacted] la nostra Nazionale si concesse una festosa distrazione amichevole contro la Svizzera. Dopodiché ha fatto [redacted] ingresso nel girone [redacted] qualificazione agli «europei» che si disputeranno nell'84 in Francia, pareggiando [redacted] Cecoslovacchia, tanto brava quanto irriverente nei confronti [redacted] neo-campioni del mondo.

Un debutto zoppicante, che la Nazionale vuole cancellare tornando [redacted] marcia più spedita già contro la [redacted] Bearzot, uomo [redacted] realista, senza presunzione e con animo sereno, [redacted] vigilia della gara [redacted] i boemi dichiarò che i suoi uomini avrebbero dovuto vincere [redacted] gare interne con Cecoslovacchia, Romania, Svezia e Cipro [redacted] o quattro punti nelle rispettive trasferte.

Con quel programma la partecipazione ai turni finali europei sarebbe stata certa. [redacted] quel computo preventivo [redacted] purtroppo [redacted] punto lasciato [redacted] Cecoslovacchia; per [redacted] oggi l'Italia ha l'imperativo categorico di [redacted] Romania, [redacted] per chiudere u anno favoloso nel modo pi degno. [redacted] trebbe ostruire pericolosa mente il percorso che [redacted] duce a Parigi. Perdere altr terreno significherebbe o tretutto impoverire [redacted] con tenuto del [redacted] drid e costringere il [redacted] missario tecnico ad inverti re la rotta e [redacted] riaprire i por toni del club azzurro ad ele menti per ora [redacted] d'at tesa.

Giusta scelta

Dopo aver perduto Cabri ni, il commissario tecnic Bearzot non potrà disporr oggi di Scirea, anch'egli in fortunato. Bergomi, per ra gioni tattiche, [redacted] mentaneamente accanto nato. Inoltre, con Oriali fir to terzino, lo schierament subisce un rimpasto avvolt un po' nell'incognita. Anch se Bearzot può contare s Franco Baresi, che il dest no designa come legittim erede di Scirea, ed anche può [redacted] Oriali s fantasista dribblomane B laci. [redacted] milanista [redacted] classe e una squisita capac tà sia nel costruire che ne l'interdire, mentre [redacted] jol

Rossi a c

VIGILIA DI ITALIA-ROMANIA

noni sicuro o due a zero

dispone una vasta esperienza internazionale, tanto da sapersi rendere utile sia in zona de- in mezzo al Dunque, le incognite semmai l'assetto generale e non riguardano le capacità dei singoli.

Bearzot ha confidato che le sue scelte non sono spregiudicate, ritenendo Baresi il del gioco Scirea, perché Oriali è tanto duttile da adattarsi a più ruoli e ad avversari diversi. Marini, dal canto suo, non ha bisogno di presentazioni perché sono tanti i servizi già resi campo azzurro. Una Nazionale in difesa, ma comunque di grossa caratura e in grado di respingere velleità romeni. I tifosi possono dormire sonni tranquilli. E sa stupendo poter verificare proprio questa che le aspettative non erano campate in aria. Il ruolo che gli azzurri sono costretti a recitare è diventato importante dalla notte di Madrid. Loro lo sanno e non vogliono tradire nessuno.

La pratica un calcio più rapido, meno potente e meno lezioso dei cecoslovacchi: tatticamente è bene impostata sul della «zona». Fa attorno club Universitatea di Craiova, che mette a disposizione di Lucescu otto elementi (Lung, Stefanescu, Ungureanu, Ticleanu, Balaci, Donose, Geolgau e Camataru), anche se ne scenderanno in solo sei. un gioco «blocchi» cui ormai fanno ricorso tutti, compreso. I giocatori più rappresentativi Boloni (cui opporrà Antognoni) e Camataru, una punta veloce molto insidiosa. Avversario sottovalutare, ma ampiamente alla portata degli azzurri, i quali nelle ore ritiro Coverciano sono apparsi sereni concentrati.

Concentrazione

Particolarmente ottimista è sembrato Antognoni, vuole aggiungere alle sue qualità uomo-leader la soddisfazione di disputare una grande partita nella sua Firenze. «*E' scontato avrò mia parte* — dice Giancarlo con orgoglio misto speranza — *e su di me grava responsabilità di accontentare una tifoseria che mi conosce che aspetta grosse anche in maglia tratta noi di una partita importante ma non decisiva, anche se perdendo rischia stare fuori pros- campionati europei. Noi puntiamo al successo; non abbiamo alternativa. Il mio pronostico? 2-0 a favore dell'Italia!*».

Previsione ardita, dettata dall'amore più che dalla ragione? «*Nient'affatto* — conclude il centrocampista quasi risentito — *abbiamo la possibilità di superare questo ostacolo. Psicologicamente siamo entrati nella tensione giusta, a quella che ci sospinse Spagna. Anche se ripetere quella concentrazione facile, poiché lassù restam- giorni sempre insieme. Leggendo la nostra formazione si accorge ha caratteristiche offensive. Ciò indica nostre intenzioni. Ma non attaccheremo in modo scriteriato, questo è certo!*».

L'Italia del pallone starà oggi pomeriggio ore con gli occhi televisore. E aspetta vittoria. Altrimenti, addio Parigi!

Angelo Caroli

ccia di gol per andare a Parigi

DAL NOSTRO INVIATO SPECIALE

FIRENZE — «Sto meglio fisicamente che Spagna, dove ero alle prime battaglie, ma il gol, che cerco sempre, conseguenza del gioco». *Così Paolo Rossi spiega il digiuno ro che dove segnò la sesta rete, quella gli permise di laurearsi del Mundial». proprio quel trionfo impone agli avversari una marcatura più intensa, cinica, sul bomber della Juventus.*

E' successo Svizzera nell'amichevole-festaiola di (dove Rossi si subissò una spalla nel coraggioso acrobatico tuffo per andare a bersaglio) e soprattutto con la Cecoslovacchia dove maltrattato su campo fangoso. Firenze il terreno dovrebbe asciutto gli sarà più facile sottrarsi alla di Iorgulescu e Stefanescu?

«Non centravanti statico, ma muovo continuamente — *spiega Rossi* —, dopo quanto Spagna normale che mi consideri un "sorvegliato speciale", come non c'è da zarsi se debbo qualche troppo, magari un po' violento. Però, almeno in casa, dovrei essere più tutelato che i romeni "cattivi"; o meglio me lo auguro».

In Spagna in rodaggio, dopo lunghi anni assenza dal clima agonistico, eppure si scatenò. Perché non riesce ripetersi in campionato (appena tre gol oltre quattro in Coppa dei Campioni) e in Nazionale?

«Sono in peso forma, 71 chili, dopo averne recuperato quattro che mi mancavano in luglio — *ripete* —. basta condizione ottimale per segnare. Ci vuole anche un pizzico fortuna. A Milano, pio, sbagliai gol da due passi. In Spagna probabilmente l'avrei trasformato. "sindrome" c'entra. Certo, i primi tempi faticavo: è stato facile smaltire lo stress quei giorni esaltanti. Poche vacanze, molte feste, quasi girava la testa già la Cecoslovacchia entrato in sintonia con giusta concentrazione».

E allora, cosa ci vuole per tornare al gol?

«Segnare a Firenze, che considero po' la mia città essendo nato Prato, rebbe bello, importante per ricaricarmi — *ammette* —. Proprio l'ideale per rompere il ghiaccio. Ma al là dei significati personali, aiuterebbe la squadra a vincere una partita delicata non possiamo fallire. Vorrei farmi perdonare l'errore di Milano contribuire ad indispensabile continuare a sperare nella qualificazione fase finale degli europei. io ci tengo approdare a Parigi, visto che nell'80 la squalifica; mi impedì di disputare l'edizione italiana».

Una vittoria un gol gli darebbe anche per il campionato dopo che sconfitta di Ascoli ha reso più complicato il cammino della Juventus.

«Non penso tanto alla classifica cannonieri quanto allo scudetto e, nonostante il terzo passo falso, le nostre possibilità di rimonta nei confronti e Inter sono intatte — *pun- Rossi* —. Intanto, ripresa del torneo, ci sarà lo scontro diretto all'Olimpico fra due più temibili concorrenti, noi, ospitando il Catanzaro, dovremo cercare di avvicinarle. Poi cercheremo di rivedere la nostra mentalità trasferta, magari con un atteggiamento un po' più prudente, come a Firenze quando evitammo di ciarci troppo. Abbiamo un potenziale offensivo, ma dobbiamo tener con che, fuori casa, difesa va protetta di più. la no non è presunzione, però stare attenti non guasta anche per la

Bernardi

Diretta tv, rete 2

(Inizio ore 14,25)

	1	LUNG
ORIALI	2	REDNIC
GENTILE	3	STEFANESCU
	4	
COLLOVATI	5	UNGUREANU
BARESI	6	TICLEANU
CONTI	7	
	8	
ROSSI	9	BALACI
ANTOGNONI	10	
GRAZIANI	11	GABOR

Arbitro: (Francia)

panchina — *Italia:* 12 Bordon; Bergomi; 14 Vierchowod; Causio; 16 Altobelli. *Romania:* 12 Moraru; 13 Andone; 14 Augustin; 15 Custov; 16 Georgau.

Tv e Radio — Telecronaca diretta (zona di Firenze inclusa) sulla Rete 2 a partire dalle ore 14,25. Radiocronaca diretta su Radiouno dalle 14,15.

Iscritte trentadue società (circa mille atleti-gara)

Meeting di lusso a Savigliano con tutti i campioni di nuoto

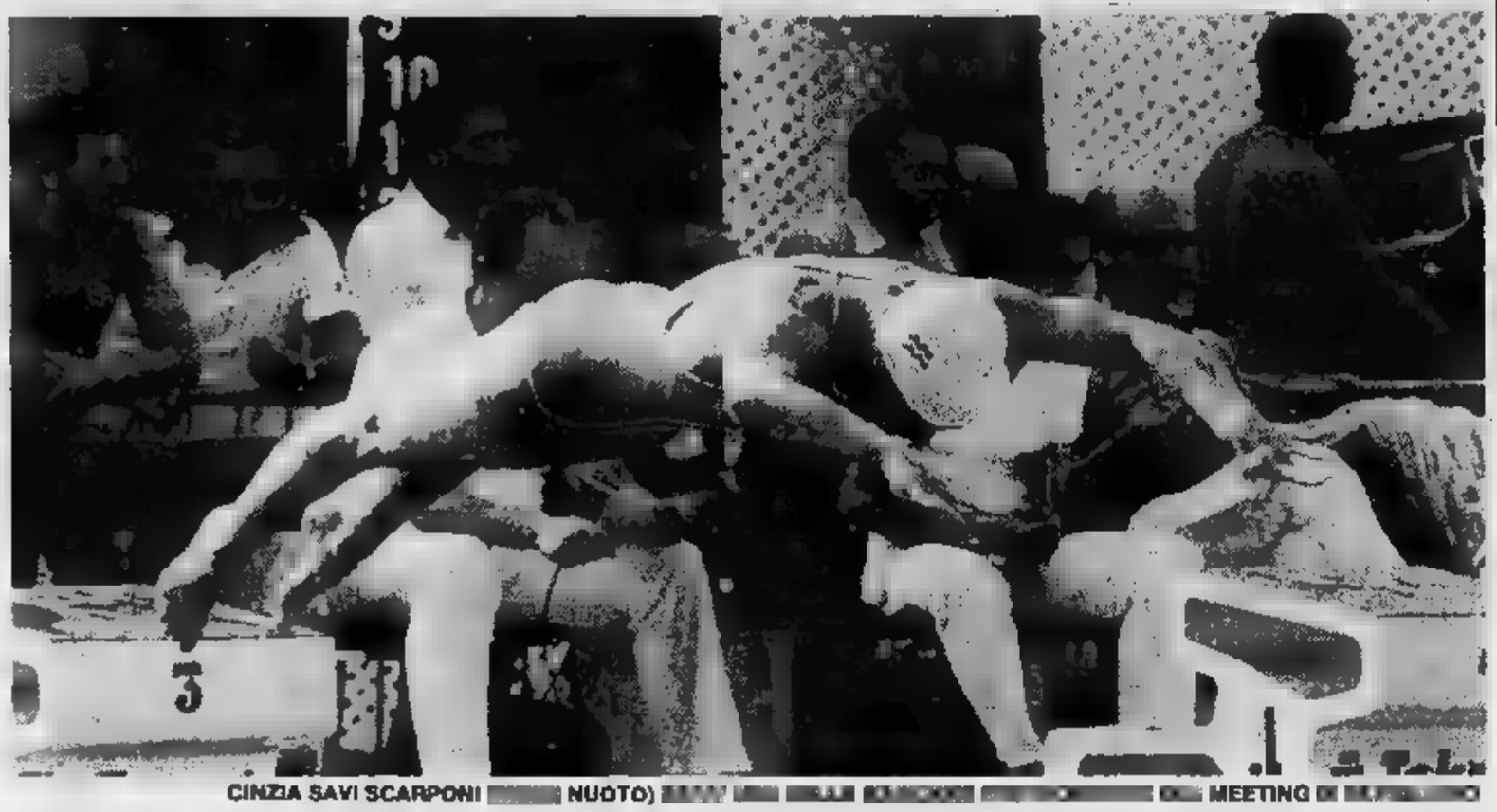

CINZIA SAVI SCARPONI NUOTO MEETING

SAVIGLIANO — Due giorni di gare tiratissime sotto il controllo tecnici della Federazione degli allenatori delle società: così si presenta alla vigilia il meeting internazionale di nuoto «*Lavazza-Carioca*», giunto quest'anno alla undicesima edizione.

Le gare prenderanno il via stamane e si concluderanno domani nel tardo pomeriggio. L'appuntamento alla piscina comunale coperta Savigliano, diretta da Guido Cuteri che anche l'organizzatore della manifestazione.

Il meeting saviglianese si svolge in un periodo di transizione dell'attività agonistica: la stagione '82 si è conclusa quella del prossimo anno è assai lontana. Così le gare del «Carioca» servono per togliere la «ruggine» agli atleti e controllare il rendimento in Le maggiori società italiane non potevano sottrarsi all'appuntamento a Savigliano si sono iscritti 32 sodalizi per un totale di oltre mille atleti-gara.

Per la prima volta il meeting si presenta in veste internazionale. Perché? Risponde Guido Cuteri: «*In tutti questi anni abbiamo visto all'opera atleti atlete italiane che si sfidavano fra di loro senza raffronto più ampio e preciso, cioè rendimento dei nuotatori di altri Paesi. Questo "Carioca" presenterà ai nastri partenza anche la squadra francese della Nice University, che ha nelle proprie file Michel Pou, un nuotatore interesse mondiale. La sfi, a questo punto, diventa più interessante e servirà da stimolo per gli azzurri*».

I partecipanti sono fra i nuotatori più quotati del momento la federazione ha potuto far altro che designare alcuni tecnici che dovranno visionare gli atleti per le prossime convocazioni in azzurro.

Il lotto dei partecipanti è di sicuro interesse internazionale: Marcello Guarducci (Libertas Pescara), Giovanni e Raffaele Franceschi (Nuotatori milanesi), Fabrizio Rampazzo (Nuoto 2000, Padova), Cesare Fabbri (Sturla Genova), Raffaele Avagnano (Canottieri Napoli), Stefano Corradi (Imperi Roma), Marco Colombo (Fiamme Oro Roma), Metello Savino (Nuotatori milanesi), Gian Luca Giglietti (Fiamme Oro Roma), Fabio Ghiringhelli (Dino Rora, Torino), Marco Dell'Uomo (De Gregorio, Roma), Daniele Cerabini (Sturla Genova), Guido Armani (Nuotatori milanesi),

MARCELLO GUARDUCCI, LIBERTAS PESCARA

Fabrizio Bortolan (De Gregorio, Roma), Fabio Forti (Imperi Roma), Giorgio Marchisio (Dino Rora, Torino), Alessandro Bonanni (Fiamme Oro Roma), Marco del Prete (Aniene Roma), Gianni Minervini (Aniene Roma), Cesare Fabbri (Sturla Genova), Federico Cesari (De Gregorio, Roma) e Luca Monolo (Ticinia, Milano).

Le nuotatrici si presentano gara saviglianese con molti nomi di spicco: Cinzia Savi Scarponi (Roma Nuoto), Laura Belotti (Imperi Roma), Carlotta Tagnin (Nuoto Bassano), Manuela Dalla Valle, Grazia Colombo, Laura Montalbetti (tutte della Rari Nantes Legnano) e Elisabetta Pusi (Imperi Roma).

In tribuna d'onore, oltre alle autorità del Coni della federazione, ci sarà anche Eraldo Pizzo, che meno un mese fa ha deciso di abbandonare l'attività agonistica nella Pro Recco, per fare presidente della società. «*Caimano*» Pizzo riceverà Savigliano il pallone d'oro per la sua lunga militanza sportiva.

Florenzo Panero

Martinez: «L'Italia è *la mia* America»

Il tennista boliviano giocherà per il Monviso

CUNEO — *Mario Martinez, 21 anni, boliviano, è il 60 nella «hit parade» del tennis mondiale: a gennaio giocherà Torino per le serie del pionato italiano per i colori del subalpino «Monviso». Perché questo legame all'Italia e, in particolare, Piemonte?*

«L'Italia è un che amo moltissimo, soprattutto le province di Torino e di Cuneo che conosco e dove molti amici — *risponde Martinez* —. Mi piacerebbe tanto stabilirmi definitivamente qui ma, momento, non possibile e così vivo parte dell'anno a Washington...».

Recentemente, un'esibizione Grugliasco, il tennista sudamericano battuto 6-1 6-4 Corrado Barazzutti. Cosa pensa del tennis ro? «Dico che una cosa in — commenta il giovane "tenebroso" vestito in stile Armani — ci sono molti giovani bravi preparati (come Claudio Panatta, Bottazzi, Cancellotti...) però a rappresentarvi sono sempre i soliti Panatta e che, secondo me, hanno ormai smarrito molta parte della loro grinta scena internazionale hanno poco peso. Forse è questione di volontà: i giovani devono mettersi in testa che possono benissimo rimpiazzare Adriano e Corrado, che comunque stimo quindi devono dare il massimo di stessi in campo».

La Coppa Davis si è conclusa e l'«insalatiera» è andata agli americani. «Una conclusione logica — dice Martinez —, facilmente prevedibile: i francesi mancavano quest'appuntamento da quasi mezzo e non hanno fuoriclasse opporre a McEnroe e Mayer. e Lacoste impegnati al meglio ma l'impresa era impossibile. Del resto parte, con Borg, e Lendl, di un ristrettissimo "Olimpo"».

I suoi programmi con racchetta, che prevedono?

«Fra qualche giorno sarò in Belgio, Anversa, il torcampioni d'Europa che si disputa per la prima volta, poi sarò Tolone in Francia e, a Natale, negli Stati Uniti. Con l'inizio dell'anno prossimo ritornerò in Italia».

E qui che cosa conta fare, di ottenere?

«Voglio tutto. Scherzi a parte, io ho vinto tornei di Messina, Venezia, Palermo... e voglio davvero aumentare il bottino così gettare basi ancor più solide che mi permettano di fermarmi davvero qui da voi. Giocare con i colori del club torinese "Monviso" carica molto: il po' giocare per società americana».

Per diventare un tennista professionista meglio nascere in in Bolivia?

«Diciamo anche mio padre era un tennista ed ha giocato anche per Coppa Davis. Questo però fa testo perché da noi tutto: strutture, servizi e, soprattutto, soldi. voi invece è tutto diverso: ci sono campi po' dappertutto e molta gente giocare e appassionarsi. E poi, diciamolo con sincerità, i vostri professionisti guadagnano moltissimo. Davvero, me, l'America è l'Italia».

Alberto

La domenica dei bocciofili

Tre importanti tornei, s'iniziano oggi, caratterizzano questo settimana: tutti quadretta e vengo- col poules. Si svolgono a Carcare, presso la Comunale Carcarese, con giocatori di A due di B; a Castiglione Torinese, con un A, due B e un C; a Chieri, Bocciofila Chierese, con un B e tre C.

gli appuntamenti di domani:

• BERTOLLA — 32 quadretta (B-C-C-C) il G.S. Bertolla.

• BORGARETTO — quadrette (C-C-C-C) presso la Salvi Arreda.

• CRESCENZIO — gli scoppiamenti delle semifinali lunedì prossimo (Bocciodromo Colletta): (Aghem, glielmone, Minasso, Trivero) c. Montagnola (Dalloimo, dagna, Gastaldi, Rossetto); Monti Bosco (Biasiello, Bertello, Roccati, Rubatto) c. Vernici Cuver (Vay, no, Cerrato, Cubito).

F.LLI (Bocciodromo Borgata) — Per i «quarti» si sono già qualificate le quadrette di Suini, Biasiello, Vay e Negro; vanno al «recuperi» quelle di raffetti, Rinaldino, Olivero, C. Paietto, Baldo, Archetto, Agagliate e G. Casetta.

g. tol.

Naufragio del baseball torinese

La Libertas Juventus ha accumulato circa cento milioni debiti ed è in liquidazione: diserterà il campionato?

Sul ponte della nave bianconera, declassata ormai a scafo in liquidazione, sventola la bandiera bianca. La vecchia Juventus 48, coniugata Libertas nelle ultime stagioni, dopo anni di se non proprio gloriosa attività, rischia il naufragio. I debiti hanno toccato un tetto impensabile. Qualcosa come milioni, proprio più.

«*Colpa del direttore sportivo*», dice Beppe Prone, costretto assumere il ruolo di «killer», vale a dire liquidatore, manco si trattasse della Rizzoli e non una semplice società di baseball. Colpa di tanti, rispondono sull'altro fronte: colpa di chi ha pagato in modo eccessivo giocatori valevano due soldi che hanno contribuito aumentare deficit senza fare aumentare spettatori sugli spalti.

In effetti, per la Libertas Juventus quest'anno è andato tutto storto ora, dopo il «colpo mano» del Grosseto a Genova, non resta che vendere i pezzi migliori, cioè Costa Borghino, per i quali la fila dei potenziali acquirenti si allunga di giorno in giorno.

Domenica Genova, nel dell'assemblea delle società, la Federbaseball impostato un ottimo programma per risolvere almeno temporaneamente i guai del club torinese. L'intervento del Grosseto, primo aspirante Costa Borghino, è stato drastico: «*Se la federazione aiuta Torino, noi organizziamo gli europei di baseball*». Una specie ricatto, anzi un vero e proprio ricatto di fronte al quale federazione dovuto marcia indietro. In effetti, per salvare la Juventus la buona volontà di tutti: mancando anche un solo supporto, era inevitabile che l'operazione si bloccasse.

A questo punto, naturalmente, chi si sogna vendere Borghino e Costa proprio al Grosseto? Eppure il club toscano quello che, parole, sembra offrire molto di più di Rimini Bologna, mentre il Novara aveva addirittura proposto un abbinamento. Il invece ha chiesto Costa, volendolo utilizzare in base posto Guggiana che rimarrà negli Uniti avendo sparato una cifra assurda come ingaggio (Costa, però, momento trattativa è molto diplomatico con Notari questi ha praticamente rinunciato a lui).

La situazione ulteriormente ingarbugliata quando Prone, nel momento concludere, è stato bloccato dal professor Vanni, vale a dire il dirigente che con la moglie era impegnato nell'opera di rilancio società e che invece ha dovuto pagare con squalifica un attimo «distrazione» club. I coniugi Vanni stanno tentando raddrizzare la situazione, non facile anche perché la Libertas Juventus rischia non soltanto vendere i suoi pezzi migliori ma di rinunciare addirittura alla serie nazionale, proprio che stata aperta a quasi tutti i grossi centri.

Questo significherebbe passo indietro venti anni, proprio mentre il Novara, da poco abbinato a Telemontecario, sta facendo cose molto bene, potendo contare su una base dirigenziale che sempre mancata Torino, una città che in di baseball softball ha vissuto fra mille ripicche, come se ci fosse da spartire chissà che cosa invece di un orticello ricco soltanto di passione.

Giorgio

Percorrerà di corsa la Grande Muraglia

Dopo il giro d'Europa, l'americano Stan Cotrell ha un altro ambizioso traguardo - Il parere di un podista piemontese

transitato da Milano, proveniente da Innsbruck, poi ha raggiunto Genova da qui, costeggiando il Mar Ligure, si è incamminato verso Montecarlo, Spagna. tutto sempre corricchiando: un'ora buon trotto, poi dieci minuti quasi «surplace», un'altra ora tirata altri dieci minuti di recupero.

Così Stan Cotrell, classico ragazzone americano, biondo ed allampanato, vaga rassomiglianza con Klaus Kinsky, laurea in biologia, moglie e figli, sta portando a termine il giro d'Europa a piedi: è partito il 20 ottobre da Edimburgo e conta di arrivare a Gibilterra l'8 dicembre dopo quasi 5 mila chilometri.

«Per me questo è solo allenamento» *tiene però a precisare. Il suo obiettivo è ben più ambizioso: in aprile dovrebbe iniziare la corsa lungo Muraglia cinese, mila chilometri più di lì. Un'impresa notevole, ma che non gli varrà un posto nel Guinness dei primati. Altri hanno fatto meglio, da quel Telford, neozelandese, che cinque anni fa percorse km da Anchorage, Alaska, Halifax, nella Nuova Scozia, impiegando 106 giorni, 18 minuti. risalire tempi più lontani, c'è precedente di un certo Ernst Mensen che, nel 1836, sostenne di Istanbul a Calcutta e ritorno in 59 giorni, all'improbabile media di oltre 151 chilometri al giorno.*

poi Cotrell ad essere escluso dal Guinness ormai abituato, essendosi già visto sfuggire il record della traversata «da costa a costa» sole 7 ore: un nonnulla, un alito di vento. Perché proprio di vento si è trattato: Cotrell infatti partito da New York, 100 km al giorno di media, sempre con Eolo contrario, un rivale furbone aveva pensato bene di fare il tragitto in senso inverso, mettendoselo alle spalle.

Ora che se ne va a spasso per l'Europa, Cotrell è più o meno sponsorizzato da una compagnia Atlanta, la Fortuna Grup, dalla General Motors. quale il valore sportivo di questa impresa? Abbiamo girato la domanda Remo Perotti, un pioniere del podismo piemontese tuttora in attività, ed appassionato ricercatore di tutto quanto riguarda il podismo e lo sport in genere.

«Dato per scontato che salga in macchina, l'aspetto sportivo di questi raid è certo trascendentale — *risponde Perotti* —, si tratta semplicemente di ripetere tratti più meno lunghi di giorno dopo giorno. Con allenamento adeguato chiunque potrebbe farlo. In genere si tratta ex atleti che avevano un record personale di ore e mezza sulla maratona e erano nessuno: questo modo sperano di diventare qualcuno».

«Una volta, all'inizio del secolo, le maxi-maratone erano del giorno in America — *prosegue Perotti* — ora invece vengono solo più fatte a livello individuale da qualche matto. senso buono, s'intende, perché dopo trent'anni che corro non potrei dare del pazzo a nessuno».

«Piuttosto questi raid bisogna tener conto un altro fattore — *continua barbuto podista piemontese* — e cioè l'ammontare della sponsorizzazione. questo Cotrell moderatamente foraggiato, allora un poeta. Io non lo farei, perché al ritorno, dopo qualche qualche anno di vagabondaggio, andrei a trovarlo un altro posto di lavoro? Ma c'è bisogno anche questa gente al mondo. Se tutti in ufficio alle ne uscissimo alle 6, avremmo tutti i piedi eguali le facce eguali e saremmo delle macchinette. Nel caso invece che la sponsorizzazione arrivi a fruttargli un bel po' milioni, allora è un furbo».

Cotrell afferma che la sua impresa ha anche un valore scientifico, ed infatti è sempre seguito un medico. «In questo non credo molto: più gli strumenti necessari, che non quelle prove più o meno empiriche. E poi prove di che cosa: della resistenza fisica e basta».

Ed progetto cinese? «Anche qui ho i miei dubbi: prima di tutto i permessi sono difficili da ottenere. E poi esistono problemi enormi: sono regioni inospitali parecchi punti neppure strade. Dovrà pur mangiare, bere, dormire, non può correre sempre. Resta un'idea suggestiva, non per nulla la Grande Muraglia cinese è l'unica cosa costruita dall'uomo che sia visibile dalla Luna».

Marco Sannazzaro

Fra Settimo ed Eureka derby che fa storia

SETTIMO — Per la prima volta nella storia calcistica delle società, Settimo ed Settimo, si affrontano in derby. «*Certo, ci terrei a vincere* — ammette il presidente del Settimo Sergio Mazzuccato —. *Quelli dell'Eureka i nostri carissimi nemici. Per anni ci siamo incontrati solo tornei giovanili ora che si presenta la grande occasione non so cosa darei per portare a casa i due punti*». Più distaccato il presidente avversario Piero Domietto: «*E' una partita le altre* — dice —, *forse un po' più sentita dai giocatori. Non credo che sarà una battaglia, non esiste ragione*».

Eppure sono in molti a giurare che sul campo comunale di via Amendola giocatori e soprattutto tifosi faranno scintille. Insomma, una partita tutta vedere perché sono parecchi gli stimoli da entrambe le parti. Ora c'è anche di mezzo la classifica. L'Eureka, esordiente nel torneo di Prima Categoria, con una partenza fulminea è in graduatoria del Girone 16 punti, imbattuta. Il Settimo, dopo un avvio incerto, ha ripreso quota è al centro della classifica con 11 punti grazie anche alla bella vittoria di domenica Torrazza. Finora il calendario stato più favorevole alla capolista che ha giocato in casa 7 partite 11.

Nella supersfida domani sarà il Settimo a fare onori ma gli avversari si sentiranno ospiti se vero che attorno al campo ci più tifosi dell'Eureka che del Settimo. «*E' grazie a loro* — dice Piero Domietto — *se ora siamo al comando della classifica. Siamo partiti il preciso obiettivo di disputare un campionato dignitoso e il traguardo rimane immutato. Però, non lasceremo nulla intentato per ottenere qualcosa in più. La promozione? Magari, sarebbe fantastico*».

L'Eureka ha un collettivo tutto rispetto che segna gol a ripetizione. In Prima Categoria i suoi 16 punti costituiscono un primato. «*La nostra* — aggiunge il presidente — *è una squadra amalgamata, messa insieme negli ultimi 4 anni: tutti si sentono partecipi alla splendida scalata alla Prima Categoria. Piero Stocco, tecnico che molti ci invidiano, riesce ricavare il meglio da ciascuno suoi giocatori. Molte formazioni del nostro torneo hanno giocatori importanti, acquistati altre società, ma spesso rendono come dovrebbero perché si sentono estranei all'ambiente, badano soltanto a mettersi in luce per trovarsi una successiva collocazione. All'Eureka questo fenomeno non accade*».

Il Settimo ha qualche elemento di importazione, a cominciare trainer Rosato, passato illustre nel Torino, nel Milan nella nazionale. «*Io voglio mettere la mia esperienza al servizio dei giovani* — dice l'ex stopper azzurro —. *E questo sto cercando fare anche Settimo circondato da collaboratori validissimi Roberto Guerra che mi aiuta nella preparazione della squadra poi da Fochesato Droetto. Ho accettato con interesse questa offerta del Settimo perché ritengo che ci sia la possibilità ottenere risultati concreti. Ovviamente la crescita, come tutte le crescite, deve avvenire per gradi. Alla promozione può aspirare l'Eureka, noi dobbiamo rimandare i sogni di almeno un anno*».

Piero Galasco

Sauze d'Oulx: apertura con due gare

Finalmente nuovo un S. Ambrogio «come ai vecchi tempi» quest'anno Sauze d'Oulx: molta neve — dopo ben 7 in cui si è neppure riusciti aprire gli impianti in occasione questo primo weekend lungo — e due importanti gare. Lunedì e martedì sono in uno slalom gigante uno speciale Fis con la partecipazione oltre centinaio tra i Paesi mondo. tratta, praticamente, degli immediati rincalzi che partecipano alla Coppa del Mondo.

gigante svolgersi sulla pista del Moncrò, una delle più tecniche impegnative delle Alpi occidentali, e lo speciale Sportinia. Non è da escludersi, però, che della molta neve (oltre 2 metri piste più alte), si debba rinunciare gigante e si disputino speciali, entrambi Sportinia.

Premiati i vincitori del Savara

Oggi pomeriggio Museo dell'Automobile di Torino svolgerà la premiazione del Trofeo Savara di vinto Francesco Italiano, Fiat 500 maggiorata.

Premi anche per i vincitori delle categorie: Ivano Orlandi per la «tabolari corsa»; a Livio Romanisio per elaborate sino a 3000 cc; Giancarlo Tolomio per elaborate sino 1500 cc.

premiazione saranno annunciati i programmi '83 che comprenderanno tra l'altro prova il campionato europeo ed campionato italiano.

Vinovo, il galoppo «chiude»

Ultima riunione galoppo al Terio Vinovo. La maggior parte dei cavalli di stanza alle Torrette rimarranno a riposo fino a marzo. Alcuni proseguiranno invece l'attività agonistica nei mesi invernali sugli ippodromi Centro-Sud.

La prova più impegnativa il Premio Bianchetti, uno «steeple-chase» severo con 18 barriere da superare fra siepi, oxer, bull-fench, muro tre tavone. sette pretendenti al successo Royal Audition, malgrado il peso, è il cavallo più qualificato per centrare l'obiettivo. Omerta Doctor Dopon gli avversari favorito Pratoferrato il possibile guastafeste. Basterà che Pietro Cadeddu che gli in superi la psicosi dell'ultima siepe, quella sulla quale caduto volte ha ripetuto domenica il terzo ruzzolone rimediato solo con una prodezza acrobatica.

Domani di turno i trottatori col Premio Ascoli Piceno riservato ai «4 anni». Ecco i nostri favoriti: Pr. S. Benedetto: Brikel, Bridama; Pr. Ascoli Piceno: Antiox, Arabesco; Pr. Grottammare: Casbin, Continua Ferm; Pr. Offida: Aptero, Antioco Om; Pr. Spinetoli: Filastrocca, Cusano; Pr. Porto d'Ascoli: Adiel di Noè, Marentino; Pr. Palmiano: Gladiator, Ramanzina; Pr. Fermo: Briosa, Bart del Ronco.

a. d.

Prima corsa — **ore 14**

PREMIO A.G.R.I.
(Cross-country - G.R. e Amazzoni)
- m 4000

1. Nel Blu (M. Rocca 78)	rientra
2. Balarda (M. Turner 66)	- - 3 1
3. Passo del Diavolo (G. Borghini 69½)	0 2 0 3
4. Dramaturge (M. Ghidelli 65)	1 0 4 0
5. Ballymore (M. Ribecchi 69)	- - 0 0
6. Stirling Castle (L. Mastrangeli 68)	3 0 4 0

Favoriti: Balarda, Nel Blu

Seconda corsa — **ore 14,30**

PREMIO AMORETTI (Siepi)
- m

1. Buleghin (M. Simondi 67½)	rientra
Sanchez (P. Cadeddu 67)	3 2 1 4
3. Orsetto (G. Pitzalis 66½)	0 0
4. Sagoma Limite (I. Cecchini 61½)	0 0 0 3

Favoriti: Sanchez, Buleghin

Terza corsa — **ore 14,60**

PREMIO BIANCHETTI (Steeple-Chase)
m 3600

1. Royal Audition (G. Borghini 72)	0 4 0 1
2. Doctor Dogon (I. Cecchini 71)	2 1 1 4
3. Omerta (G. Pitzalis 71½)	3 2 2 1
4. Babilon (F. Jata 70)	1 0 0 2
5. Pratoferrato (P. Cadeddu 68)	2 0 3 0
6. Tajrian (M. Simondi 65)	2 4 3 1
7. Suntous (F. Massei 66)	0 0 0 0

Royal Audition, Omerta

Quarta corsa — **ore 15,05**

- Corsa Trio
L. 6.000.000 - m 1200 (pista grande)

1. Sarah Kay (N. Mulas 50½)	4 3 0 4
2. Limmat (S. Dettori 54)	1 3 2 3
3. Malika (G. Frontini 50½)	2 0 0 3
4. Primon (O. Pastore 52)	0 0 3
5. Isabel (F. Fiorillo 52)	0 4 2 0
6. Campiello (A. Loi 52)	3 0 0 4
7. Vina Del Mar (M. Zini 50½)	
8. Orio (C. Castaldi 54)	- 3 1 1
Big Flower (C. Bertolini 51½)	rientra

Favoriti: Orio, Limmat

Quinta corsa — **ore 15,30**

PREMIO ISARCO - Corsa Trio
L. 8.000.000 - m 2100 (pista grande)

1. Muffin (C. Ghirardi 59½)	1 0 0 1
2. Dolphin (M. Zini 56½)	3 1 1 4
3. Alberto Giacomelli (C. Bertolini 56)	0 0 2 3
4. Fridland (G. Frontini 54½)	2 2 2 1
5. Swift Mount (C. Castaldi 51½)	3 2 4 0
Oggebbio (G. Pinto 50)	2 2 2 4
7. Bistuff (A. Longobardi 49½)	3 4 0 4
8. Meina (N. Mulas 48½)	- 3 1 2
9. Longano (O. Pastore 49)	4 3 2 2
10. Jean Carlos (A. Loi 50)	- 0 0 0
11. Arcobaleno (F. Fiorillo 52)	2 0 0 0

Favoriti: Dolphin, Muffin,

Sesta corsa — **ore 15,55**

- Corsa Trio
L. 4.000.000 - m 1400 (pista grande)

1. Salmeggia (F. Fiorillo 64½)	4 3 2 0
2. Jimmy's Folly (A. Longobardi 62)	4 3 4 1
3. Bizza (C. Perici 61)	0 4 4 4
4. Poodlefaker (G. Frontini 60½)	4 0 0 4
5. Cream Again (S. Dettori 58)	1 0 2 0
6. Giorgia D'Amboise (M. Zini 53)	3 3 0 1
7. Van Doesburg (C. Bertolini 51½)	2 0 0 4
8. (N. Mulas 51)	0 0 0 3
9. Il Corvo (C. Castaldi 50)	0 0 0 0
10. Count Basie (O. Pastore 49)	4 0 0 0

Favoriti: Jimmy's Folly, Salmeggia, Giorgia d

Settima corsa — **ore 16,20**

PREMIO ASSOC. STAMPA SUBALPINA
L. 9.000.000 - Corsa Trio
m 1200 (pista grande)

1. Dahri (O. Pastore 56½)	3 4 3 1
2. Oscar del Rosco (G. Frontini 55)	1 1 4 2
3. Francesco di Maio (F. Fiorillo 53½)	2 4 3 2
4. Obrika (C. Castaldi 51½)	3 1 4 0
5. Mon Premier (C. Bertolini 58)	1 0 1 1
6. Waterbuck (S. Dettori 56½)	2 1 3 2
7. Sari Habit (M. Zini 53½)	0 0 2 0

Favoriti: Mon Premier, Obrika, Sari Habit

INFORMAZIONE PUBBLICITARIA

SORDITA': PROBLEMA DI MOLTI

Apparecchi contatto: la scoperta del secolo

apparsi sul mercato, grado risolvere moltissimi problemi . invisibili. «LENTI A CONTATTO» per l'udito

Fra tanti tipi di apparecchi acustici disponibili, oggi stanno sempre più affermando i cosiddetti «apparecchi a contatto»: di che cosa si tratta? Proprio lenti a contatto, accostate all'occhio, mettono a fuoco le immagini, allo stesso modo, gli «apparecchi a contatto», accostati delicatamente all'organo uditivo, amplificano le voci i suoni rendendoli più chiari distinti. Sono minuscoli congegni messi a punto dalla bioingegneria elettronica che sfruttano la naturale funzione del padiglione auricolare di convogliare e raccogliere i suoni nel condotto uditivo, suoni che poi vengono amplificati e potenziati per essere resi più facilmente intelleggibili. Il grado di affidabilità di questi congegni, detta proprio degli utilizzatori, è davvero grande. Un altro aspetto molto interessante sta nelle loro dimensioni, talmente piccole, nella loro sede, così nascosta, per cui sono praticamente invisibili. Quindi più fili, tubetti, ricevitori esterni da dover nascondere. In linea massima il loro costo non superiore a quello di un buon apparecchio acustico tradizionale e oltretutto, è abbastanza facile una buona valutazione del vecchio apparecchio.

Dimostrazione straordinaria a **TORINO presso**
MAICO - Via Magenta 20 - Tel. 541.767
MAICO - C. Vittorio Emanuele 73 - Tel. 541.767

C&G.

Comfai compera

COMFAI = COMPRAVENDE MEGLIO LA VOSTRA CASA

COMFAI ASSUME MANDATI DI VENDITA

Comfai vende

COMFAI
IL SERVIZIO CASA

FILIALE DI TORINO
VIA GUARINI, 4 ANG. P.ZZA LAGRANGE - 10123 TORINO - TEL. (011) 548123 (5 LINEE)

TORINO FIRENZE

Tornei
Partite
Curiosità
GLI SCACCHI

a cura di [redacted]

1 Tutti sparano sulla Federazione scacchistica italiana
2 La caserma «apre» al gioco
3 Cronache dai tornei cittadini
4 Quattro chiacchiere sulle partite dei lettori

1 *Coro di mugugni contro la Federazione italiana*

Nel [redacted] dell'ultimo congresso della [redacted], svoltosi contemporaneamente alle Olimpiadi, la Federazione scacchistica italiana ha ricevuto, prima nella storia, il Diploma d'Oro per l'attività [redacted] favore [redacted] gioco. Il suo presidente, [redacted] Palladino, è stato nominato rappresentante [redacted] all'Unesco.

Si [redacted] di riconoscimenti importanti ai quali, però, fa riscontro un'ondata di critiche, anzi quasi una [redacted], che giunge da numerosi [redacted] nazionali sull'operato, considerato [redacted] o, peggio ancora, deleterio della Federazione.

Alla base [redacted] critiche più aspre [redacted] ben nota vicenda dell'esclusione dei più quotati giocatori italiani dalla squadra olimpica per far posto ai giovani [redacted] i trent'anni. Del [redacted] si sono occupati anche i giudici in seguito alla denuncia presentata dal [redacted] volte campione italiano [redacted] Tatai. Ma altre, e [redacted] più profonde, sono [redacted] ragioni che muovono molti scacchisti ad esprimere il loro dis[redacted] su quanto la Federazione, dopo il cambiamento dei [redacted] vertici, ha fin qui fatto. Vediamone alcune.

C'è innanzitutto la mancanza di una politica per promuovere l'insegnamento e il perfezionamento scacchistico, attraverso la creazione di appositi centri. [redacted] fa sì che tocca ai circoli, a gruppi di volenterosi [redacted] vita a questi corsi che, come è il caso [redacted] corsi nelle scuole medie, coinvolgono centinaia [redacted] ragazzi. Mancando [redacted] parte dei vertici [redacted] più [redacted] l'azione di propaganda [redacted] gli [redacted] creati dalle grandi manifestazioni, [redacted] il World [redacted] di Torino [redacted] giugno, finiscono per non essere sfruttati adeguatamente.

C'è poi il problema [redacted] un organo [redacted] informazione della [redacted] che stabilisca [redacted] legame tra la Fsi [redacted] iscritti. In un comunicato stampa [redacted] tembre si parlava [redacted] una sua prossima uscita, ma [redacted] è ancora visto niente. Sarebbe utile che almeno, nel frattempo, la Federazione mandasse [redacted] stampa specializzata i comunicati per [redacted] conoscere agli appassionati [redacted] notizie ufficiali.

Molti infine lamentano [redacted] sia a Roma, dove, secondo loro, gli [redacted] delle zone dell'Italia centrale e meridionale potrebbero far sentire [redacted] più [redacted] loro voce. Tutte queste considerazioni — ci [redacted] augura — dovrebbero spingere i responsabili della Federazione [redacted] maggior impulso all'attività promozionale [redacted] a prestare maggior attenzione [redacted] che emergono dalla base.

• *In concomitanza [redacted] la Fiera Fredda [redacted] Borgo S. Dalmazzo, il circolo «Borgo Scacchi» organizza domenica 12 dicembre un torneo semilampo individuale. [redacted] gare si disputerà presso il Bocciodromo Comunale; 7 turni [redacted] gioco di 20 minuti per giocatore. Inizio alle ore 9,30. Per ulteriori informazioni tel. al 769.463 (Cn).*

2 *Gli alpini a confronto al torneo della Taurinense*

Dopo [redacted] partecipazione [redacted] una sua squadra al campionato provinciale, il gruppo artiglieria da montagna «Pinerolo» di Susa si fa promotore in prima persona di un torneo scacchistico e ne trae l'occasione per coinvolgere tutti gli appassionati della [redacted] aprendo loro le porte [redacted] caserma «Cascino». Un avvenimento sportivo, in primo luogo, [redacted] che ci si auspica stabilisca un rapporto nuovo, fatto [redacted] dialogo [redacted] scambio di esperienze, [redacted] il mondo [redacted] caserma e quello civile.

La gara è organizzata [redacted] Brigata alpina Taurinense e dall'assessorato per [redacted] cultura della Città di Susa. Il programma prevede 9 turni di gioco (tempo [redacted] riflessione 30' per giocatore) suddivisi [redacted] due weekend. [redacted] partirà sabato 11 dicembre [redacted] sorteggio e [redacted] disputa, a partire [redacted] ore 14,30, [redacted] primi tre turni.

Domenica 12, alla [redacted] ora, quarto, quinto e [redacted] turno. La gara riprenderà poi sabato 18 per [redacted] domenica 19 con le premiazioni. La manifestazione, denominata Secondo torneo open «Gen. A. Cascino», vedrà [redacted] folta rappresentativa [redacted] militari guidata dal capitano Serluca.

L'iscrizione è gratuita e dovrà pervenire entro l'8 dicembre. Per favorire i partecipanti [redacted] raggiungere la [redacted] gioco [redacted] previsto [redacted] servizio pullman organizzato dalle autorità militari. Per informazioni tel. 0122 2033.

3 *Cenisia è la capofila al Torneo dei quartieri*

Sono parecchi i tornei in [redacted] o [redacted] terminati. Può risultare pertanto interessante [redacted] una rapida carrellata sulle gare più interessanti. Partiamo [redacted] *Torneo* [redacted] *quartieri* cui partecipano [redacted] squadre, giunto al quarto turno.

Dopo gli incontri [redacted] lunedì scorso la situazione al vertice ha ormai assunto una fisionomia precisa: [redacted] testa troviamo [redacted] formazione [redacted] Cenisia, formata da [redacted] Donna, Gardoncini e Cozza che ha prevalso [redacted] 2.

Con un punto [redacted] distacco insegue la squadra Centro 3. Troviamo poi Mirafiori 1 capeggiata [redacted] Grinza, Sasel, Centro 2, Santa Rita 1. [redacted] sono finora [redacted] le sorprese [redacted] la sconfitta di giocatori «nazionali» ad opera di inclassificati. A due turni dal termine [redacted] essere ristretta [redacted] formazioni indicate, con un certo margine di preferenza per la squadra del Cenisia.

Prosegue il campionato piemontese femminile; vi prendono parte [redacted] giocatrici. Dopo 3 turni guida la classifica [redacted] punteggio pieno Franca Piano, [redacted] guita [redacted] punti 2,5 da Laura Caramello e da Giuliana Fittante, [redacted] nazionale che gode i favori [redacted] pronostico.

Infine diamo i risultati del campionato piemontese semilampo disputatosi [redacted] scorso. Al via si [redacted] presentati 35 concorrenti a rappresentare tutte [redacted] province. Il successo è andato al 1ª categoria novarese Recanatini con punti 7,5 su 9. [redacted] guono Ciuffoletti 7, Squaizer, Moncelli e David 6,5; Di Donna, Regni e [redacted] punti 6.

• Il maestro internazionale Enrico Paoli, collaboratore [redacted] Esi (Edizioni scacchistiche internazionali) comunica agli appassionati che intendono sottoscrivere un abbonamento ad [redacted] rivista per il 1983 che [redacted] disponibili [redacted] seguenti pubblicazioni: Europe-Echecs (L. 40.000); British Chess Magazine (L. 35.000); Deutsche Schachblätter (L. 18.000); Deutsche Schachztg (L. 38.000); Fernschach - Organo [redacted] giocatori per [redacted] (L. 27.000); Schach Archiv - Foglietti mensili [redacted] teoria delle aperture, classificati secondo il Codice dell'Informatore (L. 28.000); Raccoglitore per i suddetti con [redacted] (L. 4800); Schach-Echo, quindicinale [redacted] grande formato (L. 40.000); Magyar Sakkelet (L. 10.000); Ceskoslovenski [redacted] (L. 8000) (per questo gli abbonamenti vanno [redacted] entro dicembre); Due Alfieri (aumento [redacted] fascicoli [redacted] 6 a 9) (L. 14.000; estero L. 17.000); M.C.T. (Modern Chess Theory) ha [redacted] la pubblicazione.

Le richieste vanno inoltrate [redacted] Paoli, viale Piave 25, 42100 Reggio Emilia

Scrivete a:
Stampa Sera, rubrica «Gli [redacted] chi» - via Marenco 32 - Torino

La partita

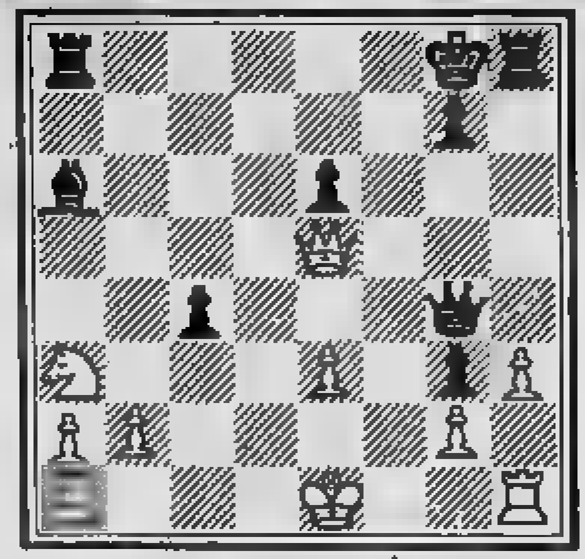

La posizione riportata nel diagramma si riferisce alla partita Sveshkinov-Czeshkosky, disputata durante il [redacted] Campionato sovietico. [redacted] tocca al Nero che [redacted] in serbo una sorpresa per l'avversario. Voi cosa avreste giocato?

[redacted] Nero [redacted] proseguito [redacted] 22. ...,c3!! Si minaccia [redacted] matto e dopo 23. hxg4 [redacted] 24. Txh1 [redacted]. La partita [redacted] continuata con: 23. Cb5,cxb2 24. Dxb2,Dg5 25. e4,Axb5 il Bianco abbandona.

4 *Ed ecco per i lettori qualche cronaca di partita*

[redacted] lettori vorrebbero veder pubblicate più spesso, accanto alle partite dei «grandi maestri», quelle disputate [redacted] tornei locali. Nulla in contrario. [redacted] inviarne una copia scritta in modo chiaro, con un [redacted] commento, indirizzandola alla rubrica «Gli scacchi». Pubblicheremo [redacted] partite più significative. Per iniziare [redacted] due interessanti scontri verifi[redacted] durante il [redacted] Memorial Stein di Orbassano.

Chinaglia (Fiat) - **Coqueraut** (Casm) [redacted] - Difesa siciliana: 1. e4, c5 2. Cf3, d6 3. d4, [redacted] 4. Cxd4, Cf6 5. Cc3, e6 6. Ae2, Ae7 7. 0-0, 0-0 8. Ae3, a6 9. f4, e5 10. fxe5, [redacted] 11. Cf5, Axf5 12. Txf5, Cc6 13. De1, Dc7 14. Dg3, Te8 15. Ah6, g6 16. Taf1, Db6+ 17. Rh1, Cd4 [redacted]. Ac4, Cxf5 19. exf5, Af8 20. fxg6, hxg6 21. Dxg6+, [redacted] 22. Axf7, il Nero abbandona.

[redacted] (S. Gillio) - **Giordanino** (Albese) [redacted] - [redacted] di Donna: 1. d4, d5 2. c4, e6 3. Cc3, Cf6 4. Ag5, Cbd7 5. a3, c6 6. Cf3, [redacted] 7. Dc2, h6 8. Ah4, dxc4 [redacted]. Axc4, b5 10. Ab3, [redacted] 11. 0-0, Tc8 12. Tad1, 0-0 13. Tfe1, Te8 14. e4, Db6 15. De2, a6 16. e5, Ch7 17. Axe7, Txe7 18. Ce4, c5 19. d5, exd5 20. Axd5, Cxe5 21. Cxe5, Txe5 22. Axf7, Rh8 23. Dg4, Cf6 24. Cxf6, Txe1+ 25. Txe1, [redacted] 26. Dd7, Tf8 27. Te8, Txe8 [redacted] Dxe8+, il [redacted] abbandona.

Tutto sugli animali

a cura di [redacted]

«Abitando in collina, in una [redacted] piuttosto isolata, dopo [redacted] visite di [redacted] mo finalmente deciso di adottare [redacted] cane [redacted] guardia. [redacted] la [redacted] pare vastissima e non vorremmo fare errori. Insomma, qual è il miglior cane da guardia o da difesa da prendere in considerazione in un caso (ritengo abbastanza comune) come il mio?».

Agrippino e Marta, S. Vito

[redacted] tratta [redacted] domanda frequente, alla quale [redacted] difficile rispondere. Innanzitutto bisogna riconoscere che molti «incroci» sono abilissimi guardiani, pur essendo magari di mole ridotta dato che in questo tipo [redacted] lavoro è più importante che [redacted] intelligente, intraprendente e aggressivo piuttosto che voluminoso.

[redacted] poi [redacted] desiderano prestazioni specifiche, iscrizione al Libro Genealogico [redacted] il bell'aspetto tipico del [redacted] di razza», bisogna ricordare però che l'abito non fa il monaco: [redacted] d'obbligo per una scelta giudiziosa informarsi con [redacted] su ascendenti e collaterali del cucciolo, [redacted] che dovranno riguardare sia il carattere sia le prestazioni: questi tratti emergono talvolta solo con l'intervento di un esperto addestratore. Quanto alla preferenza [redacted] una determinata razza, è spesso legata a simpatie personali: [redacted] opportuno ricordare che i cani di grossa taglia richiedono spazio adeguato [redacted] quelli col pelo lungo si sporcano molto e [redacted] continue.

Diciamo ancora che fare [redacted] guardia [redacted] un istinto che qualsiasi cane — purché non troppo impoverito delle sue naturali atti[redacted] d'appartamento — dovrebbe possedere naturalmente. [redacted] intelligentissimi languiscono nei canili delle varie leghe protettive pronti a guadagnarsi l'affetto di [redacted] padrone [redacted] prestazioni d'alto livello.

Quanto [redacted] «scuole» che permettono [redacted] cani di sviluppare [redacted] guardia, della [redacted] personale e dell'aggressività nei confronti [redacted] estranei valutati pericolosi, [redacted] certo da preferire ai maldestri tentativi di un padrone che tenti da [redacted] di «educare» il suo cane. Le scuole migliori sono però quelle che per tutto il [redacted] permettono [redacted] proprietario di [redacted] un rapporto intimo col suo cane: in particolare ve ne sono che invece di «insegnare» direttamente [redacted] cane, insegnano al padrone le tecniche dell'addestramento, evitando [redacted] all'animale il trauma del distacco — sia pure temporaneo — dal padrone [redacted] allenamento meccanico, non [redacted] su una comunicazione affettiva. Perché [redacted] fondamentale, anche là dove particolari situazioni comportino [redacted] richiesta di specifiche prestazioni, ricordare che il [redacted] pur sempre un'entità affettiva che [redacted] tale va rispettata, senza esasperarne troppo la sensibilità nervosa con allenamenti pesanti che possono anche avere risvolti pericolosi. Perché [redacted] da guardia deve rimanere pur sempre [redacted] non va trasformato in un'arma (impropria).

[redacted] un solo bambino di quattro anni cui vorrei procurare la compagnia di un cane. [redacted] qualche dubbio sull'utilità di un rapporto di questo tipo anche se io stessa [redacted] piccola ho avuto diversi [redacted] cani. Si trattava di bastardini qualsiasi: [redacted] invece desidererebbe [redacted] animale [redacted] razza, per così dire di rappresentanza. E' per lui quasi in gioco il prestigio [redacted] famiglia».

Giovanna, Rivoli

Per quanto sembri curioso, l'uomo esprime nella scelta del cane il proprio temperamento, il gusto estetico, la [redacted] di proiettare «in corpore vili» frustrazioni e ambizioni, e persino valenze sessuali in modo abbastanza trasparente. Al punto che veterinari dotati [redacted] penetrante [redacted] ed esperienza affermano che il cane finisce per essere una sorta [redacted] grafico [redacted] versione animale [redacted] proprietario. [redacted] pare inutile commentare il diverso atteggiamento suo e [redacted] suo marito [redacted] proposito della scelta di un cane per il bambino: è abbastanza evidente che [redacted] più al «contenuti» del cane, in termini di espressività, intelligenza [redacted] affettuosità, che non all'aspetto esteriore, pedigree ecc. di cui forse addirittura [redacted]. Non [redacted] detto però che le due cose non possano conciliarsi: ci [redacted] cani bellissimi ed intelligenti, nei quali l'alto lignaggio [redacted] scapito [redacted] vivacità e dell'attitudine ad [redacted] un cane «da bambini».

Vorrei a questo punto citare i labrador, di carattere [redacted] e affettuoso, vere e proprie balle [redacted] quattro zampe. [redacted] pure opportuno orientarsi [redacted] una femmina in ogni caso, il cui atteggiamento [redacted] peggiora [redacted] l'età [redacted] avviene nei maschi di talune [redacted] (nel maschio l'istinto del capobranco può talora riaffiorare [redacted] gelosie, aggressività improvvisa ecc.). Per il bambino [redacted] fratello-cane dovrebbe inoltre rappresentare un importante [redacted] educativo [redacted] formativo nel corso del quale, correttamente orientato dai genitori, saprà interpretare l'animale come un [redacted] vivente e non come un giocattolo, acquisendo così quell'atteggiamento di rispetto per [redacted] e [redacted] natura che sembra si [redacted] ricostituendo nell'essere umano.

Per concludere, la psicologia [redacted] che un [redacted] soffice e lanoso dovrebbe essere più gradito al piccolo; [redacted] senso suggerirà pure di evitare [redacted] mastodontici, che potrebbero rivelarsi compagni [redacted] gioco un po' troppo «pesanti».

NUOVA LANCIA DELTA GT 1600. LA POTENZA IN ABITO LANCIA.

Quella che vedete sfrecciare in questo momento è la Nuova Delta GT. Una Delta che unisce alle qualità di sempre un temperamento ancora più esuberan- ■ ■ soluzioni tecnologiche d'avanguardia. Anzitutto ■■ nuovo motore 1600 con doppio albero a cammes in testa, 105 CV di potenza e una velocità di circa 180 km/h. Poi l'accensione elettronica Digiplex, la più completa e sofisticata accensione elettronica esistente. Lo spinterogeno tradizionale e i relativi sistemi meccanici di controllo dell'anticipo, soggetti ad usura, hanno lasciato il posto ad un elaboratore elettronico che ha in memoria oltre 500 zone di funzionamento. Ciascuna predisposta per ottimizzare prestazioni e consumi. Le sospensioni indipendenti sulle quattro ruote, di avanzata concezione tecnologica, con barre antirollio non portanti e molle disassate rispetto agli ammortizzatori ■ doppio effetto per ■■■ tenuta ■ strada ■ un confort ■ marcia ineguagliabili. I freni a disco sulle quattro ruote per assicurare una frenata pronta, sempre equilibrata. La Delta GT 1600 ■ Gran Turismo anche nella cura del particolare e nella raffinatezza dei suoi interni. I sedili ■ nuovo disegno, più avvolgenti e anatomici, sono rivestiti ■■ prestigiosi tessuti in lana, creati in esclusiva per Lancia da Ermenegildo Zegna. Ma Nuova Delta non vuol dire solo GT 1600. Vuol dire una gamma completa, con il nuovo modello ■■■ automatico e una nuova, sorprendente, Delta 1300. Più potente, con i suoi 78 CV, la nuova 1300 con cambio di serie a 5 m■■■ sottolinea il piacere di possedere una Delta ■■■■■ più attuale e ricca nelle dotazioni e negli interni. E insieme aggiunge ■■ altro piacere: quello ■ ■■■■■■■ i contenuti, inferiori a parità di prestazioni ■ quelli dei diretti concorrenti. In ■■■■■■ le Nuove Delta hanno la tecnologia Lancia che vuol dire la trazione anteriore più equilibrata, le sospensioni indipendenti sulle 4 ruote, impianti frenanti potenti ed efficaci per ■■■ guida sempre prevedibile e sicura.

NUOVA ■■■ GT 1600 - 5 marce;
105 CV, circa 180 km/h, km da fermo in 32 sec., 0-100 km/h in 10,2 sec.
NUOVA DELTA 1300 - ■ marce;
78 CV, 160 km/h, km da fermo in 35,3 sec., 0-100 km/h ■ 14,3 ■■■
NUOVA DELTA 1500 Automatica;
85 CV, 160 km/h, km da fermo in 35,5 sec., 0-100 km/h in 14,3 sec.

NUOVE LANCIA DELTA 1300, 1500 Aut., GT 1600. LA DIFFERENZA DI VIAGGIARE IN LANCIA.

LAGO MAGGIORE com'era

raccontato da
Piero Chiara

DAL NOSTRO INVIATO SPECIALE

VARESE — *Ci sono due Piero Chiara. Il primo è stato qualcosa di molto simile a uno scioperato: grandi partite a biliardo e notti al casinò, donne e bar, e negli intervalli qualche mestiere, tanto per sopravvivere. Lavapiatti e insegnante, cancelliere di tribunale e garzone. E' vissuto a Luino, dov'è nato, poi su e giù per il lago, poi ancora in Francia e in Svizzera. E' durato quarantanove anni.*

Dalle sue ceneri è spuntata la fenice del [illegible] *Pietro Chiara, che ha il ventenne. Fa il romanziere, e l'uno dopo l'altro ne ha già pubblicati quindici, di libri. A non contare scritti vari, articoli, prefazioni, racconti, e di recente anche biografie.*

Dopo tanto vagabondare si è sistemato a Varese: una palazzina con alloggio al quarto piano e un soffice studio al quinto. Da quassù, dove si rinchiude la mattina a scrivere, le vetrate gli spalancano davanti agli occhi la valletta ai margini di Varese, il cuscino del Sacro Monte imbottito di pini, e lontano, nelle giornate limpide, la maestà abbagliante della cerchia del Rosa.

Sommando i due Chiara, [illegible] un signore che non dimostra i suoi sessantanove anni, e del quale [illegible] s'indovinerebbe [illegible] vita così avventurosa. [illegible] dietro l'aspetto di funzionario in pensione, quale sarebbe davvero se avesse proseguito con diligenza la carriera nell'amministrazione giudiziaria, c'è un uomo in perpetuo movimento, un brillante conversatore che snocciola [illegible] e pennella personaggi come se scrivesse, mentre [illegible] la coda dell'occhio controlla l'effetto sull'ascoltatore.

[illegible] piacciono Virgilio, Boccaccio, Balzac, Dostoevskij; Simone Signoret e il liberalismo; andare in barca e oziare al caffè Zamberletti. Non gli piacciono Moravia, Laura Antonelli, Diogene, il marxismo e i popoli di eroi, santi e navigatori; le donne dei sogni e i rimpianti; giocare senza metter soldi in palio e frequentare i salotti. Torna volentieri a Luino, anche solo per una breve gita in macchina e prendere un'ora d'aria buona; e una volta al mese consacra qualche [illegible] al biliardo, «una sola partita, [illegible] lo stesso avversario di quarant'anni fa».

Le anime sospettose, di fronte a una così candida semplicità di vita, sostengono che [illegible] uno snobismo alla rovescia, vetrina di un [illegible] sotto sotto vanitoso di un astuto [illegible] ministratore della propria immagine, oltre che del proprio lavoro. Ma a lui non deve in fondo importare molto; e mette avanti alcuni punti fermi: [illegible] criticare, non ammonire, non insegnare. E' un liberale, non s'era detto?

LA BELLE EPOQUE DEI BATTELLI A RUOTA

«Il lago è stato il primo grande spettacolo che ho avuto davanti agli occhi: a Luino, infatti, sono nato in una casa a pochi passi dalla riva, nel piccolo porto austriaco ancora esistente, che venne costruito ai primi dell'800, [illegible] il Lombardo-Veneto, quando Luino prese [illegible] certa consistenza [illegible] mercato.

«E ho anche cominciato subito ad attraversarlo, il lago, per andare con mia madre al suo paese, Comnago, [illegible] collina sopra Lesa. Ma [illegible] all'età di 12 o 13 anni, quando ho iniziato ad andare nei collegi a preti prima a Intra poi ad Arona, che sono diventato un grande navigatore del Lago Maggiore.

«Lì ho fatto i grandi incontri [illegible] infanzia, ho visto il generale Cadorna, il reduce di Caporetto e del Carso, che passava i suoi ultimi anni tristi: è era ritirato a Pallanza, dove è morto e dove c'è il [illegible] mausoleo. Intorno al generale c'era quasi un'atmosfera di sospensione e giudizio, perché ritenuto il responsabile della rotta di Caporetto; [illegible] c'era anche [illegible] perché discendeva [illegible] quel Raffaele Cadorna del 1870, e la [illegible] una famiglia conosciutissima sul lago, di antica nobiltà.

Il binocolo di Cadorna

«Il battello viaggiava di solito sul ponte di comando insieme al capitano, un certo capitano Caccia, [illegible] novarese: sembrava un capitano di transatlantico, ma era un uomo che non sapeva nulla di navigazione, aveva soltanto i galloni e faceva tutto il timoniere e i marinai. Cadorna viaggiava di fianco al capitano [illegible] con [illegible] binocolo che aveva al collo. Guardava i monti e cercava forse le tracce di quelle fortificazioni che lui [illegible] fatto costruire nei primi anni di guerra, temendo un'invasione tedesca attraverso la Svizzera.

«E i passeggeri di coperta guardavano in alto sul ponte verso il generale [illegible] certa diffidenza, seguendo la direzione [illegible] binocolo e scrutando i monti anche loro: i monti verso il Nord sempre coperti di [illegible] catena [illegible] Basodino, i monti della fascia alpina che salgono verso il Gottardo.

«I [illegible] quei grossi battelli di cui si vedono ancora alcuni esemplari, rimessi in ordine e ancorati per sempre, mi pare che ce [illegible] sia uno verso Baveno, e ridotti a ristorante. Battelli diventati ormai come delle mummie, imbalsamati quasi.

«Grandi battelli a ruota, con il quadrato in mezzo alle macchine, circondato da una balaustra [illegible] quale si affacciavano i viaggiatori per contemplare il moto delle bielle e dei volani che spingevano gli stantuffi e che poi facevano girare le ruote. Io le ho in mente come mostri della mia infanzia, queste macchine poderose che sembravano il [illegible] della forza possibile, i bracci di venti centimetri di diametro lucidi di acciaio, le ruote, l'ottone, il bronzo, e le fauci del forno della cal[illegible] dove bruciava il carbone, i fumaioli alti e il grande movimento di acque delle ruote, quando si faceva marcia indietro per staccarsi [illegible] pontili, i mulinelli verdi che si formavano intorno.

«Su questi battelli viaggiavano gli stranieri che venivano a conoscere le meraviglie [illegible] Lago Maggiore. I ristoranti a bordo funzionavano benissimo e la prima [illegible] era [illegible] ai turisti inglesi, tedeschi, svizzeri, e io guardavo [illegible] cristalli delle porte i camerieri in frac che servivano quegli stranieri, la cristalleria brillante, l'argenteria, e mi pareva un mondo favoloso, mi pareva che il battello fosse un Leviatano, [illegible] Majestic, [illegible] grande nave di sogno.

«Poi [illegible] scomparsi perché erano antieconomici. Sono stati superati dai motori a nafta [illegible] è venuta in uso, ancora quando ero ragazzo io, [illegible] [illegible] di motonavi, bruttissimi [illegible] rumorosi, puzzolenti, dove non c'era più un capitano solenne, c'è [illegible] una specie di capo-ciurma e [illegible] paio di marinai che sbrigavano tutto senza formalità, senza prestigio.

«Allora il turismo era un turismo di buona borghesia e qualche volta anche di signori. Il grande afflusso [illegible] dato dalla buona borghesia tedesca, inglese, francese e svizz[illegible] A Stresa, a Baveno c'è stata una stagione straordi[illegible] [illegible] grandi alberghi, il Regina Palace, il Grand Hôtel [illegible] Iles Borromées, il Majestic di Pallanza, oltre a [illegible] quantità di alberghi minori vicino a questi mastodonti.

L'Orient Express

«Questo turismo è finito. Pallanza e Stresa [illegible] decadute. Stresa oggi è un brutto paese, davanti al quale scor[illegible] la strada del Sempione: tutti i Tir che scendono [illegible] Sempione passano sul lungolago di Stresa, gli alberghi sobbalzano, tremano, chi [illegible] più in quegli alberghi? E c'è stata un'invasione di ville, villini, case a schiera che hanno deturpato quasi tutte le sponde. Ormai la riva fino a media altezza è un cimitero di casette, misere e meschine come la mentalità di chi le ha fatte.

«Gli anni di maggior splendore sono stati gli anni prima della guerra '15-'18, la *belle époque*, quando sono sorti i grandi alberghi, quando la ferrovia del Sempione convogliava gli stranieri e l'Orient Express passava da Pallan[illegible], da Stresa e da Fondo Toce, toccando proprio il cuore del lago. Chi metteva la [illegible] al finestrino quando il treno si avvicinava a [illegible] si tro[illegible] davanti lo spettacolo delle isole che galleggiano [illegible] lago al mattino e sentiva [illegible] essere arrivato finalmente in un paradiso terrestre.

«C'era tutta una vita sul lago, e i signori che abitavano le ville le davano un [illegible] tono: Leoncavallo per esempio stava a Brissago, Giordano [illegible] la villa a Baveno, e in seguito Toscanini ha abitato a lungo nell'isolotto di San Giovanni davanti a Pallanza. Il principe Troubetzkoy, il famoso scultore della fine Ottocento, abitava a Pallanza; Ranzoni, il grande pittore, vi[illegible] a Intra, la contessa di Saint Léger alle isole di Brissago. C'erano il Grubicy, grande pittore [illegible] lago, il Laforet, pittore minore [illegible] grande illustratore del lago anche lui, e [illegible] quantità di [illegible] personaggi della vita intellettuale e culturale.

«Il D'Azeglio ha vissuto a lungo nella sua villa a Cannero, e i Cairoli a Belgirate. Poi c'erano i principi Borromeo, che abitavano l'Isola Bella, proprietari di una buo[illegible] parte degli stabili [illegible] solo [illegible] isole ma anche di Stresa, e della montagna del Mottarone, e davano un grande tono al lago.

«C'era poi anche una villeggiatura piccolo borghese, specialmente di milanesi, novaresi e torinesi, che andavano a fare la villeggiatura nei paesi di lago, quindici giorni, un [illegible] di [illegible] buona. La gente del posto viveva un po' di questo turismo e un po' di altre attività. La pesca nutriva poche famiglie: c'era sì, specie alle isole, [illegible] flottiglia, [illegible] i barconi che pescavano gli agoni, i persici, le trote, [illegible] bella pesca, [illegible] non si poteva vivere solo di quella.

«Alle spalle [illegible] la campagna e quindi il lavoro agricolo. Oppure emigravano, o ancora avevano attività particolari: per esempio nel Vergante, la sponda che va da Arona a Stresa, erano tutti ombrellai: [illegible] fino a dieci-venti anni quasi tutti gli ombrellai d'Italia erano originari di questi paesi. Nell'alto lago invece emigravano come muratori, stuccatori e moltissimo come camerieri: s'era formato un [illegible] di camerieri dei grandi alberghi, una scuola naturale, e nella stagione invernale andavano a lavorare in Svizzera, in Inghilterra. Qui è pieno di gente che ha lavorato in tutti i grandi alberghi d'Europa. Magari facevano [illegible] po' di soldi, tornavano e aprivano il ristorantino, l'alberghetto [illegible] loro paese.

«Poi [illegible] nate le industrie: nella zona di Intra, Trobaso, torciture, filature, tessiture, a Luino lo stesso, sin [illegible] fine Ottocento. Erano impiantate dagli [illegible] perché c'era manodopera più di buon mercato. Laveno [illegible] fiorite le industrie della ceramica, [illegible] le maggiori d'Italia, e le industrie dei cappelli a Ghiffa, dove lavoravano migliaia di persone.

Arriva l'industria

«Ancora più tardi [illegible] gli impianti della Rhodiatoce, [illegible] Snia Viscosa: era l'epoca industriale che [illegible] spazio e si prendeva dove lo trovava, [illegible] riguardi. [illegible] si [illegible], nell'immediato davano migliaia di posti di lavoro, chi se azzardava a dire no? Anzi era una provvidenza, e i problemi sono venuti dopo, e non solo di inquinamento.

«La [illegible] nei paesi era tutta uguale: quei due [illegible] caffè in piazza dell'Imbarcadero e d'estate i bagni, il nuoto, quei po' di barca. L'industria [illegible] va creato tutto [illegible] strato di famiglie operaie, i [illegible] figli hanno potuto studiare, e qualcosa è migliorato: oggi c'è prosperità, almeno finché dura. Dopo la guerra la gente s'è rimessa subito al lavoro, hanno badato a guadagnare, a costruirsi le case. Qui c'è molta laboriosità, molta intraprendenza, [illegible] cosiddetta economia sommersa [illegible] noi c'è sempre stata.

«Così [illegible] l'aspirazione a evadere, che produceva forte emigrazione, la quale però creava anche dolore e bisogno di rientrare al proprio paese. Infatti tornano a far le case, a morire. E continua sempre questa oscillazione fra desiderio di andar via e desiderio di ritornare: ci si accorge che il mondo in fondo è tutto uguale. Meglio allora il proprio ceppo, dove ognuno è riconoscibile, ognuno ha il suo posto. A ca[illegible] a casa».

Alessandro Di Giorgio

(disegno di Franco Bruna)

A tu per tu con padre Giuseppe Pittau, il «vicecommissario» della Compagnia dei gesuiti

Perché Wojtyla chiede obbedienza

- Cinquantaquattro anni, tre lauree, sei lingue parlate correntemente: è l'identikit dell'uomo su cui pesano oggi in pratica le più grandi responsabilità della congregazione fondata da Sant'Ignazio di Lojola
- L'aria di un buon curato di provincia per un «manager» che ha fatto più volte il giro del mondo per visitare i 26 mila padri gesuiti
- Il gesuita-guerrigliero? «Non può esistere. Chi abbraccia la violenza pone automaticamente fuori dalla compagnia»

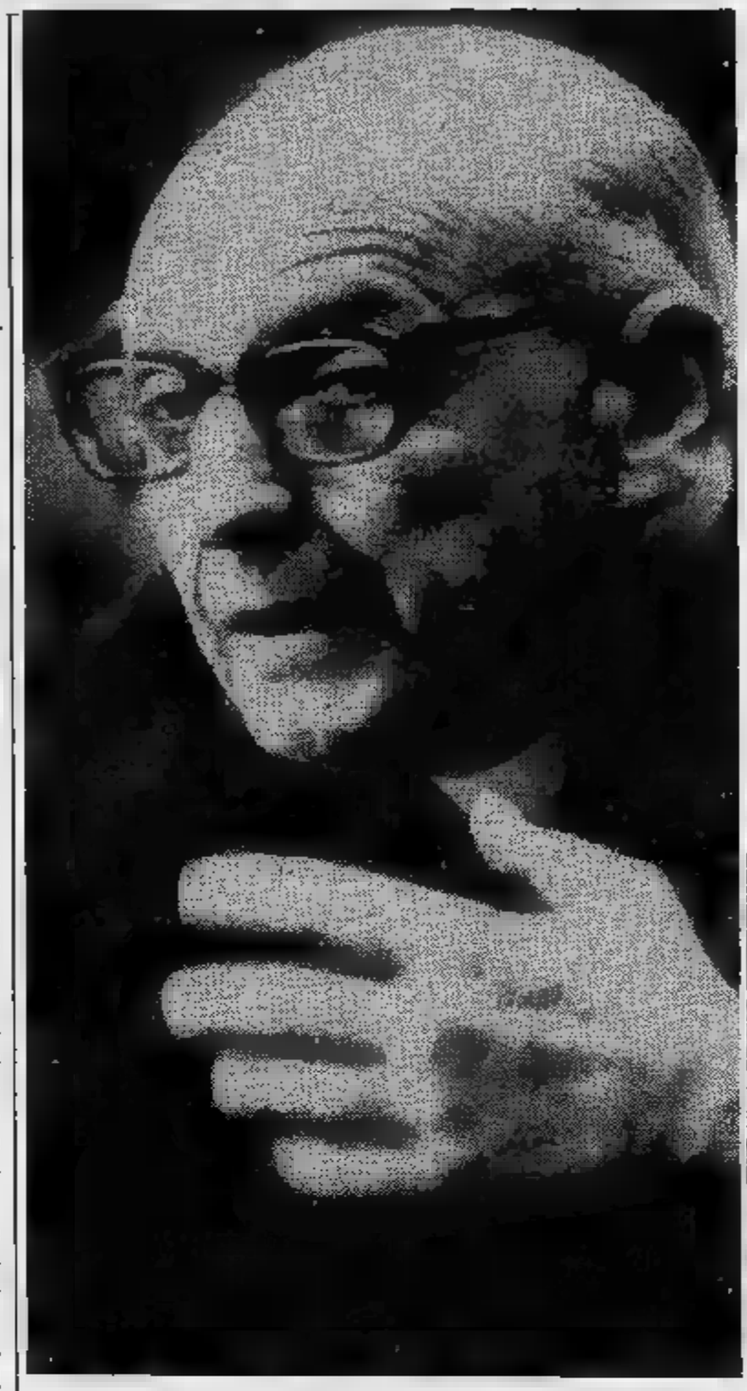
PADRE ARRUPE, [illegible] VITA

ROMA — Più che manager ha l'aria del buon curato di provincia, e a incontrarlo mentre percorre a testa bassa i cinquecento metri che separano i Sacri Palazzi dal quartier generale, il numero 5 di Borgo Santo Spirito, difficilmente viene il dubbio d'aver fatto un incontro importante. Non ha l'incedere ieratico dell'arcivescovo Martini, né lo sguardo problematico di padre Sorge, né il fisico ascetico di Pedro Arrupe, eppure Giuseppe Pittau, sardo naturalmente, [illegible] anni, tre lauree (di cui una ad Harvard), [illegible] dozzina di lingue parlate correntemente, quattro lustri trascorsi in Giappone prima come professore universitario poi rettore infine come «provinciale» — capo — dei gesuiti di quel lontano Paese, è tra i cervelli che più contano nel cattolicesimo mondiale d'oggi.

Da quando Giovanni Paolo nell'ottobre dell'81 l'ha nominato — per dirla in parole povere — vicecommissario straordinario della Compagnia di Gesù (la definizione esatta è «coadiutore delegato personale pontificio»), sulle spalle pesano tali e tante responsabilità da far impallidire lo stesso Sant'Ignazio, che dei gesuiti fu il capostipite; anche perché il «delegato personale pontificio», padre Dezza, ha già da un pezzo superato le ottanta primavere, e per quanta salute la Divina Provvidenza gli abbia concesso, è sempre meglio non metterla troppo alla prova. Perciò ad andarsene in giro per il mondo a «normalizzare» un ordine di cui il Papa non ha apprezzato certe recenti impennate teologiche e politiche è soprattutto lui, padre Pittau; minuto ed affabile qual è, sembra fatto apposta per riuscire nell'intento non far rumore.

La valigia, di pratica, gli riesce raramente di disfarla. Quando[illegible] i giorni scorsi l'ho incontrato io era in partenza per l'America Latina: una terra che scotta, anche per i gesuiti.

— Padre Pittau, proprio in America Latina è nata negli anni passati la figura del gesuita-guerrigliero: crede che abbia diritto di cittadinanza al vostro interno?

No assolutamente, non c'è possibilità di convivenza tra la violenza e la Compagnia di Gesù. Non può esistere gesuita e guerrigliero insieme.

— Però convivenza c'è stata.

Ci sono stati alcuni gesuiti, pochissimi per la verità, che hanno imboccato la strada della violenza. In un momento[illegible] in cui l'hanno fatto si sono posti al di fuori della Compagnia.

— Un tempo i gesuiti erano considerati l'aristocrazia culturale dei preti. Oggi è ancora così?

Certo la Compagnia era rinomata per la preparazione seria, profonda, che impartiva ai suoi futuri apostoli. Poi, negli ultimi quindici anni, c'è stato anche tra noi un periodo di antiintellettualismo, con la tendenza di accorciare i tempi della formazione a vantaggio di quelli dell'azione; mi sembra però un fenomeno ormai rientrato.

— Pure i gesuiti volevano il «6 politico»?

Diciamo che alcuni hanno creduto che l'impegno sociale potesse prescindere da un'approfondita preparazione intellettuale; ma si sono in buona parte ricreduti.

— E' vero che una volta per «specializzarsi» gesuiti occorreva studiare per oltre quindici anni?

Più o meno, sì.

— E adesso?

Dipende dalle diverse parti del mondo; [illegible] di dieci anni, comunque.

— Si dice che il Papa mantenga con lei e padre Dezza [illegible] strettissimi: avete incontri quotidiani?

No; quand'è necessario il Santo Padre ci chiama o siamo noi a chiedergli udienza.

— Che cos'è che Giovanni Paolo II vi raccomanda con maggiore insistenza?

Ci ha detto chiaramente che vuole un'unione più intima della Compagnia con lui, con i vescovi, con la Curia [illegible].

— Cioè?

In pratica vuole che i gesuiti, pur continuando nello slancio dei cosiddetti apostolati di frontiera, non dimentichino il loro speciale voto di obbedienza al Pontefice.

— Insomma, il Papa è preoccupato degli sbandamenti politici di buona parte [illegible] Compagnia.

Non buona parte, alcuni, veramente pochi. Il Santo Padre ritiene che i gesuiti debbano sempre ricordare di essere innanzitutto religiosi.

— A proposito di politica: qualche anno fa il vostro Generale era impedito, padre Arrupe, in una famosa lettera invitò i vescovi a ricercare punti d'intesa tra cattolicesimo e marxismo...

No, padre Arrupe non ha mai scritto una tale lettera.

— Eppure quasi tutti gli organi di informazione riportarono la notizia con grande evidenza.

Padre Arrupe disse semplicemente che una corrente ideologica e filosofica forte come quella marxista non può essere ignorata dalla Chiesa. Ma non c'è possibilità d'essere [illegible] e al tempo stesso cristiani.

— Riportarono anche, i giornali, questa frase di padre Arrupe: «Il cristiano non escluderà ogni violenza (che si presenta a volte necessaria nell'ambiguità dell'azione) ma escluderà la fiducia nel processo violento».

In ogni caso la Compagnia di Gesù, per i gesuiti, non accetta mai la violenza quale mezzo di azione.

— Guardando la storia dei gesuiti vi si trova un particolare curioso che molti ignorano: oltre [illegible] secoli fa, in Paraguay, organizzaste una delle prime società collettiviste che la storia ricordi...

Non era certamente una società comunista come oggi si intende, ma però una società che [illegible] per fine il benessere [illegible] più che la ricchezza individuale e familiare.

— Il [illegible] senz'altro nobile, i mezzi, forse, un po' [illegible]o; nel Regno Gesuitico del Paraguay [illegible] pianificato tutto, ma proprio tutto: persino il tempo dell'amore, che non poteva essere [illegible] fuori degli orari prestabiliti dai governanti [illegible] dal suono delle campane.

Questo non lo sapevo; sapevo che c'erano le campane che scandivano le varie fasi dell agiornata — la preghiera, il lavoro, il riposo, eccetera —, ma quel particolare dell'amore non lo conoscevo. Che raccomandava alle ragazze di sposarsi a 14 anni e ai ragazzi a 16. Era indubbiamente una società per certi aspetti rigida, che però in alcuni campi aveva raggiunto traguardi sociali avanzatissimi.

— Ad esempio?

Penso al [illegible] scolastico: i giovani, dai cinque anni in su, [illegible] affidati alla scuola per l'intera giornata e le madri potevano lavorare libere dal pensiero di accudirli.

— Il [illegible] giudizio [illegible] quella discussa esperienza storica?

Complessivamente positivo. Ci [illegible] difetti, è innegabile, [illegible] che oggi non si potrebbero accettare, ma per quel periodo fu veramente un'opera da giganti. Tant'è [illegible] che dopo la cacciata della Compagnia di Gesù dall'America Latina nessuno pensò più all'educazione degli indios.

— Attualmente quanti sono i gesuiti nel mondo?

Ventiseimila. Il gruppo più consistente è negli Stati Uniti, poi viene l'India.

— E' vero che nella Chiesa cattolica [illegible] unici [illegible] [illegible] problemi di vocazioni?

Alcuni anni fa c'è stata anche da noi [illegible] forte crisi; oggi c'è [illegible] ripresa abbastanza generalizzata, con l'eccezione purtroppo di buona parte dell'Europa, Italia in testa.

— Dicono che nei vostri progetti un grosso ruolo sia riservato alla Cina.

Sì, è per noi quasi una sfida; in Cina la Compagnia ha una tradizione ricca e gloriosa, ma attualmente in quell'immenso Paese i gesuiti [illegible] pochissimi e quasi tutti internati in campi di lavoro o in prigione.

— E l'Unione Sovietica?

In Urss abbiamo contatti con la Chiesa.

— Un'ultima domanda, dopo le polemiche [illegible] Ior e le finanze vaticane: [illegible] si finanziano i gesuiti?

Non abbiamo un'amministrazione centralizzata e tanto meno una banca. Ogni «provincia» pensa [illegible] autofinanziarsi. Buona parte [illegible] fondi provengono dagli stessi gesuiti: chi di noi svolge un'attività regolarmente retribuita versa ogni mese alla Compagnia tutto il denaro ricevuto.

— Tutto qui?

Notevole è l'aiuto che ci viene dato da amici e benefattori: [illegible] loro offerte dipende in [illegible] parte la nostra attività apostolica, scolastica, sociale, nel Terzo Mondo; anche qui a Roma i nostri istituti accademici sono sostenuti notevolmente [illegible] benefattori. E poi padre Arrupe è stato l'ispirato animatore di [illegible] vicendevole scambio [illegible] aiuti tra le varie province e regioni gesuitiche.

Luigi Florio

WOJTYLA CON PADRE [illegible]

1 / Il ricorso alla «precettazione» in [illegible] di sciopero [illegible] opportuno? Destreggiarsi tra necessità [illegible] legalità [illegible] sempre difficile...

2 / Regione, Provincia [illegible] Comune di Torino perseguono [illegible] di politica culturale non omogenee? Alcuni episodi dimostrerebbero di no...

Legislatore «latitante», prefetti nei guai

1/ Chiunque ami vivere in una società veramente libera, diffida per istinto di quei provvedimenti con i quali i pubblici poteri impediscono o reprimono manifestazioni collettive di protesta o impongono a migliaia di scioperanti di riprendere il lavoro [illegible] la minaccia di gravi sanzioni penali. Da noi, grazie a Dio il lavoro coatto non esiste e tutti possono esprimere, [illegible] il timore di essere arrestati, il loro dissenso (anche in forma collettiva) contro la politica del Governo [illegible] il comportamento [illegible] un ministro. Seppur di carattere eccezionale e determinate da gravi motivi di pubblica necessità certe decisioni restrittive delle libertà individuali, non ci lasciano pertanto del tutto tranquilli per quel germe di autoritarismo che esse fatalmente contengono.

Il primo impulso ci porta quindi [illegible] condividere o quanto meno [illegible] comprendere le perplessità espresse da Vittorio Barosio (vedi Stampa Sera del 18 ottobre scorso) circa l'iniziativa del Prefetto di Roma che tempo fa ha «precettato» (cioè costretto [illegible] lavorare) ben 13.000 addetti ai trasporti pubblici del Lazio, che erano scesi in sciopero paralizzando il traffico della capitale.

Il noto giurista ci mette in guardia contro i pericoli alle libertà individuali derivanti dalla precettazione e adombra dubbi di incostituzionalità sul potere discrezionale dei Prefetti di limitare di fatto, in determinate circostanze, il diritto di sciopero, sostituendosi al Legislatore che sino ad oggi non ha predisposto una specifica disciplina della materia.

Dal punto di vista strettamente giuridico — si tratta di coordinare gli artt. 20 del T.U. legge comunale e provinciale [illegible] marzo 1934, n. 383. [illegible] 2 del T.U. leggi di Pubblica Sicurezza con l'art. 40 della Costituzione — la Corte Costituzionale ha già sancito la piena legittimità di tali norme e dei relativi provvedimenti prefettizi purché contenuti in precisi limiti temporali. [illegible] sotto l'aspetto pratico non si può negare che l'istituto della precettazione possa nascondere alcune insidie per la libertà dei cittadini.

Ci troviamo infatti di fronte ad un provvedimento che viene adottato senza alcuna garanzia politica e giurisdizionale, con la conseguenza che gli interessati non hanno la possibilità di un'immediata difesa contro eventuali «abusi» o errori di valutazione da parte della pubblica autorità. E' però sempre possibile il successivo ricorso alla Magistratura, come ad esempio [illegible] avvenuto alcuni anni fa a Rieti, quando il Prefetto della città venne denunciato dalla Federazione sindacale del personale della scuola per «abuso innominato d'ufficio» [illegible] art. 323 cod. pen.

Era infatti accaduto che in occasione di uno sciopero [illegible] tempo indeterminato del personale ausiliario non docente, le autorità scolastiche locali fossero state costrette [illegible] disporre la sospensione delle lezioni in una scuola a causa delle precarie condizioni igieniche dell'edificio.

In tale stato di cose il Prefetto, avvalendosi dei poteri conferitigli dal citato art. 20, aveva ordinato al personale in sciopero di riprendere il servizio. Il sindacato del Giudice, sia pur in un secondo tempo, sull'operato del Prefetto [illegible] il fatto che quest'ultimo debba rispondere penalmente della sua condotta costituiscono una seria garanzia per i cittadini che i provvedimenti in questione vengano adottati nell'ambito della legge [illegible] in casi di assoluta necessità.

Indubbiamente, come [illegible] Barosio, il nostro Legislatore è colpevole di «persistente latitanza» in questa delicata materia [illegible] ciò crea alle autorità competenti delle notevoli difficoltà di azione. I prefetti si trovano tra l'incudine di dover evitare a tutti i costi che si verifichino delle situazioni di «emergenza» e il martello di rispettare al massimo le libertà e le prerogative individuali, peraltro non specificamente definite dalla legge.

E' il destino amaro di chi nel nostro Paese esercita una pubblica funzione di notevole rilevanza sociale, troppo spesso costretto a destreggiarsi tra necessità [illegible] legalità, con il pericolo di scontentare tutti, forze politiche, sindacati [illegible] la generalità dei cittadini, oltre naturalmente al pericolo di incorrere in gravi responsabilità penali. Accanto alla giusta preoccupazione per la libertà di tutti occorre quindi, per obiettività e per ragioni di giustizia, considerare anche questo importante aspetto del problema.

Alberto Eula

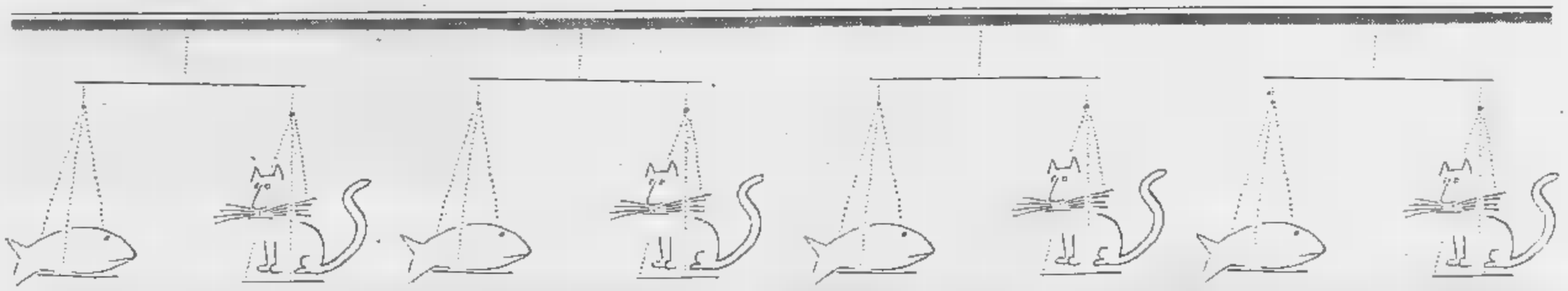

La cultura come servizio per la collettività

2/ Mi sono spesso occupato dei problemi della vita culturale piemontese sulle colonne di «Stampa Sera», ma ritengo di dover tornare sull'argomento dopo aver partecipato ad un recente convegno promosso da un'importante associazione culturale torinese a cui ero stato gentilmente invitato.

Ho seguito con attenzione le relazioni e parecchi interventi nel dibattito che ne è seguito. Ho ritenuto tuttavia di dovermi astenere da un contributo personale perché mi sono reso conto che certi linguaggi non [illegible] fatti per intendersi: la mia maledetta abitudine di dire sempre ciò che pen[illegible] avrebbe guastato il clima ovattato [illegible] un po' conformista che ha caratterizzato il convegno in questione.

Alcuni problemi di cui si doveva discutere [illegible] stati elusi, oppure si so[illegible] ascoltate affermazioni di principio su cui oggi solo i missini o gli stalinisti potrebbero dissentire.

Tuttavia non voglio astenermi dal portare, sia pure in indiretto, il mio piccolo contributo ad un dibattito che può e deve svilupparsi al di là di un convegno di qualche ora.

Quali sono in effetti i problemi della vita culturale torinese in rapporto agli enti pubblici? Si può rispondere in mille modi evasivi, si può cercare di astrarre dalla concretezza della situazione reale, ma si può anche dire «pane al pane e vino al vino».

Io personalmente sono per questa seconda ipotesi e cercherò di sintetizzare il mio punto di vista, ponendo sul tappeto alcuni nodi cruciali nella speranza che altri accolgano il mio invito a discutere:

1) Non sempre la legge regionale [illegible] (che pure è merito della giunta «rossa» presieduta da Aldo Viglione) è stata applicata con criteri di trasparenza e di obiettività.

2) Le tre giunte di sinistra (Regione, Provincia, Comune di Torino) perseguono linee di politica culturale che non sono omogenee, ma anzi addirittura contraddittorie. La Regione si ispira — pur con i limiti a cui abbiamo accennato — alla legge regionale 58; la Provincia rivela una notevole sensibilità verso i problemi della cultura libera, malgrado l'esiguità dei suoi [illegible] finanziari; il Comune, ormai da troppi anni, si riduce ad essere una sorta di «Leviatano» che fagocita le iniziative [illegible] trascura soprattutto l'associazionismo che non si riconosce nei partiti.

3) In particolare, non possono non creare qualche dubbio gli interventi comunali nel campo dell'animazione culturale e la gestione dei centri civici di incontro, affidata [illegible] cooperative di animazione che costano all'amministrazione 2.695.856.178 di lire all'anno, senza che [illegible] salvaguardate in modo effettivo le esigenze del pluralismo, della professionalità e della qualità dell'intervento culturale. Soprattutto — al di là dei costi esagerati — manca un vero disegno organico di intervento e non è mai stato messo in evidenza in modo chiaro quale dovrebbe essere il rapporto tra associazioni, cooperative ed ente locale. Persino nell'assegnazione delle sedi di proprietà comunale alle associazioni culturali si [illegible] dovuta notare una [illegible] e propria discriminazione che lascia disorientati.

4) Suscitano evidenti perplessità la conduzione del Teatro Stabile in merito alla [illegible] gestione economica, ma soprattutto il fatto che non vengano garantiti spazi adeguati alle nuove iniziative teatrali che potrebbero arricchire la vita culturale piemontese.

5) La chiusura della Galleria d'Arte Moderna [illegible] [illegible] mancanza di grandi mostre hanno prodotto diffusa insoddisfazione anche nel settore delle arti visive.

6) Qua e là, infine, sono emersi — specie in questi ultimi tempi — preoccupanti segni di intolleranza politica, di faziosità [illegible] di conformismo che rappresentano pericoli reali per la vita culturale piemontese: andiamo dall'arroganza di alcuni uomini politici, alla diplomazia [illegible] certi studiati silenzi, all'informazione non sempre completa [illegible] spesso tendenziosa.

Se si deve allargare il tema a problemi di più vasto respiro, mi sembra di dover dire che, in linea di principio, l'Ente pubblico dovrebbe limitarsi [illegible] costituire [illegible] condizioni più favorevoli alla vita culturale, cioè dovrebbe produrre *gli strumenti* utili alla cultura, [illegible] pretendere di elaborare una cultura di palazzo che tende necessariamente al conformismo e porta l'Ente stesso a perdere quella imparzialità che la sua funzione di servitore della collettività gli richiede. L'Ente pubblico dovrebbe essere il garante del giuoco dialettico e delle condizioni in cui esso si esplica; un intervento diretto è giusto [illegible] necessario solo in alcuni settori (musei, biblioteche, grandi mostre, teatro, ecc.) in cui Regione ed Enti locali possono e debbono esercitare una presenza non surrogabile diversamente. L'Ente pubblico infatti non può [illegible] altro che il tutore della libertà della cultura e il sostenitore di iniziative culturalmente qualificate che, per altro, non si deve pretendere di realizzare a spese della collettività [illegible] riscontri con il gradimento pubblico. Ma su questi temi Regione [illegible] Comune [illegible] molto lontani da un'impostazione ottimale dei problemi della cultura. Un discorso di questo tipo ci porterebbe a discutere su cosa si intenda per «cultura», problema che [illegible] certo alla base di tutta la questione, ma ci costringerebbe [illegible] divagare in disquisizioni teoriche che, per altro, sarebbero indispensabili.

Sono sempre pronto a prendere atto di tutte quelle nuove situazioni che attendiamo da anni [illegible] che il recente documento socialista sulla «Cultura sommersa» [illegible] fatto sperare e ritengo, in ultima analisi, che i presupposti della legge regionale [illegible] siano validi [illegible] che su queste basi sia possibile intavolare una discussione seria, di cui la polemica potrebbe essere solo [illegible] momento iniziale, comunque costruttivo: su basi chiare si potrebbero ritrovare elementi di accordo [illegible] tutti coloro che siano sinceramente preoccupati — al di là delle bandiere di partito — delle sorti della cultura. Ma i discorsi fumosi e le mezze verità, purtroppo, non contribuiscono alla chiarezza, anzi potrebbero rinfocolare la polemica.

Pier Franco Quaglieni

GOLF
l'originale

VOLKSWAGEN GOLF 1100-1300-1500GT-1600Diesel-1600TurboDiesel

OROSCOPO DELLA SETTIMANA di OLGA ZONCA

Per il Sagittario amore e prestigio

ARIETE (21 Marzo - 20 Aprile)

L'agitazione e l'entusiasmo dei nati in Aprile nulla tolgono al senso pratico, perché l'intuito e la fantasia sono al servizio dell'intelligenza. Belle novità sul lavoro e conquiste in campo sentimentale. Per l'Ariete di Marzo è possibile una sorpresa piacevolissima.

TORO (21 Aprile - 20 Maggio)

La praticità e la rettitudine non sono sufficienti al Toro di Maggio per risolvere un problema. Occorre approfondire ogni nuova circostanza, prima di prendere delle decisioni. Per il Toro di Aprile, soprattutto se nato nei primissimi giorni del Segno, s'inizia un periodo caratterizzato dal pessimismo, durante il quale è necessario far leva sulle congenite doti di pazienza.

GEMELLI (21 Maggio - 20 Giugno)

La settimana è caratterizzata da progetti inattuabili sul lavoro e da desideri utopistici in campo sentimentale. La grande duttilità non aiuta a risolvere un problema pratico: meglio approfondire le cose e impegnarsi maggiormente.

CANCRO (21 Giugno - 22 Luglio)

Comportamento discontinuo e mancanza di tenacia creano urti con gli altri e complicano i rapporti sentimentali. La socievolezza facilita la fortuna ai nati nei giorni 17, 18, e 19 Luglio, mentre l'autodominio garantisce i nati nei primissimi giorni del Segno successo duraturo e stabile.

LEONE (23 Luglio - 23 Agosto)

Una sensibilità notevole e un intuito sicuro aiutano a risolvere brillantemente un problema pratico. Giornate felici per tutti, con conquiste sentimentali, soddisfazioni sociali e professionali e piacevoli sorprese. Soltanto i nati nei giorni 17, 18 e 19 Agosto devono diffidare dei peccati di orgoglio.

VERGINE (24 Agosto - 23 Sett.)

Nonostante alcune giornate piacevoli, la suscettibilità permette il dialogo con amici e colleghi, mentre la mancanza di tatto rende difficili i rapporti affettivi. Desideri confusi e falsi problemi non consentono di realizzare le legittime aspirazioni.

BILANCIA (24 Sett. - 23 Ottobre)

Giornate trascorse con gioia di vivere, senso pratico e piccole soddisfazioni in ogni campo. Soltanto i nati negli ultimi cinque giorni del Segno mancano di sistema, soffrono di invidia e si sentono particolarmente nervosi.

SCORPIONE (24 Ottobre - 23 Nov.)

Ancora colpi di fortuna e belle storie sentimentali per i nati negli ultimi giorni del Segno, che affrontano le circostanze con entusiasmo unito a pratico. Per lo Scorpione di Ottobre si profilano responsabilità; per i nati il giorno 23 è il momento di fare delle scelte.

SAGITTARIO (24 Nov. - 22 Dicembre)

Settimana felice sotto tutti i punti di vista. Intuito e razionalità si completano. Sul lavoro, la prontezza consente sostanziali miglioramenti; in una fiamma spinge ad imprese romantiche che lasceranno delle tracce indelebili.

CAPRICORNO (23 Dic. - 20 Gennaio)

Una proficua impresa è lunga denza si profila per i nati in Dicembre. I nati in Gennaio godono di ottimi rapporti sociali e riescono ad ottenere dei vantaggi l'aiuto di utili conoscenze. Ciò non toglie che si lascino cogliere da qualche momento di cattivo umore.

ACQUARIO (21 Genn. - 19 Febbraio)

Una preoccupazione vela il buon dei nati in Gennaio, che potrebbero ritrovare l'allegria per merito di una improvvisa novità. Per l'Acquario di Febbraio, la routine è serena sotto tutti i punti di vista, ma i nati il 14-15 devono combattere la tendenza alla superficialità nell'affrontare i problemi.

PESCI (20 Febbraio - 20 Marzo)

Intuizioni sterili e desideri utopistici caratterizzano la settimana dei Pesci che si sentono smarriti in un problema pratico. Continua la possibilità di colpi di fortuna per i nati il 15 e 16 Marzo, mentre ai nati il 21 Febbraio viene offerta l'opportunità di migliorare e consolidare ogni lato dell'esistenza.

Influssi lunari

Se i Pianeti lenti (Plutone, Nettuno, Urano) possono influenzare intere annate, se i Pianeti semilenti (Saturno e Giove) fanno sentire i loro influssi nell'arco di un mese, se i Pianeti veloci (Marte, Venere e Mercurio) agiscono nell'arco di una settimana o poco più, la capricciosa, velocissima Luna limita la sua suggestione a poche ore, ma può spingere gli uomini ... appunto lunatiche. Vediamo dunque la collocazione nello Zodiaco, giorno per giorno e consideriamo le conseguenze.

SABATO — La Luna transita da 23° in Cancro a 8° in Leone. Giornata magica per i nati tra il 14 e il 31 luglio: il **Cancro** si rivela socievolissimo e instaura un dialogo gradevole, il **Leone** segue i suggerimenti della sua sensibilità impulsiva e dimostra lungimiranza. Felici contatti con il prossimo anche per il passionale **Scorpione** nato dopo il 15 novembre e per i sensibili nati dopo il 13 marzo. Irrequieti e medianici, il **Sagittario** novembre e l'**Ariete** marzo si trasformano in calamite per la fortuna. Seccato il **Capricorno** nato dopo il 14 gennaio perché non riesce a sintonizzarsi con qualcuno; irrequieto e illogico l'**Acquario** di gennaio, che sfodera scetticismo per mascherare l'insoddisfazione.

DOMENICA 5 — La Luna transita in Leone da 8° a 21°: buoni rapporti con tutti e fortuna in campo sentimentale caratterizzano la giornata dei nati tra il 1° e il 14 agosto. Il **Sagittario** nato tra il 1° e il 14 dicembre dimostra di avere talento in ogni cosa che fa; l'**Ariete** nato tra la fine di marzo e il 12 aprile concentra il suo interesse in campo affettivo e favorisce la fortuna nei suoi rapporti con le persone L'**Acquario** nato tra il 20 di gennaio e l'11 febbraio non riesce a trovare un filo logico tra sentimento e ragione. Lo **Scorpione** nato tra la fine di ottobre e il 14 novembre si lascia invischiare dai propri cavilli; il **Toro** nato tra la fine di aprile e il 12 maggio si fa condizionare da un'errato spirito critico.

LUNEDI' — La Luna transita da 22° in Leone a 6° in Vergine. Emotività e genialità sono i regali della Luna per i nati tra il 14 e il 31 agosto: il **Leone** reagisce regalmente a stimoli visto-si e superficiali; la **Vergine** dimostra la sua sottile intelligenza in modo vivace e sicuro. Il **Sagittario** nato dopo il 14 dicembre agisce con intima coerenza; l'**Ariete** nato dopo il 12 aprile riesce a dimostrare una insolita raffinatezza nei rapporti sentimentali. Il **Toro** di aprile e il **Capricorno** di dicembre vivono la giornata in modo dinamico, esuberante e privo di contrasti. Difficoltà e lotte con gli ambienti, sensibilità disorientata e delusioni in campo sociale si verificano per **Acquario** e **Pesci**, nati tra l'11 e il 26 febbraio.

MARTEDI' 7 — La Luna transita in Vergine da 6° a 20°: sensibilità e fantasia aiutano i nati tra il 30 agosto e il 12 settembre ad ottenere realizzazione pratica. Il **Capricorno** nato tra il 28 dicembre e l'11 gennaio favorisce la fortuna senza perdere di vista la rettitudine. Il **Toro** nato tra il 26 aprile e il 10 maggio ottiene un successo personale perché si adatta a ogni tipo di ambiente. I romantici **Pesci** nati tra il 25 febbraio e il 10 marzo non e mettere le loro medianiche intuizioni al servizio della razionalità. Il **Sagittario** nato tra il novembre e il 12 dicembre si fissa su desideri inattuabili; i **Gemelli** nati tra il 27 maggio e il 10 giugno suscettibili, mutevoli e mancano più che mai di sincerità.

MERCOLEDI' 8 — La Luna transita da 20° in Vergine a 3° in Bilancia. Risolutezza e tempismo orientano positivamente la fantasia Vergine dopo il 12 settembre e della **Bilancia** nata i primi tre giorni Segno. Il **Capricorno** nato dopo l'11 gennaio e il **Toro** nato dopo il 10 maggio instaurano ottimi rapporti il sesso opposto, perché si comportano in modo vivace e sicuro. L'**Acquario** nato tra il 20 e il 24 gennaio è felice per un gratificante sociale; i **Gemelli** nati tra il 21 e il maggio, dinamici ed esuberanti, sono al settimo cielo per un riuscito bluff. Disorientati i **Pesci** nati dopo il 10 marzo perché navigano in un sentimenti; bizzarro e vicino al collasso l'**Ariete** nato tra il 21 e il 24 marzo perché il disordine regna nei suoi pensieri.

GIOVEDI' — La Luna transita in Bilancia da 3° a 16°: la sensibilità dei nati tra il settembre e l'8 ottobre si manifesta rapporti eleganti e sofisticati. L'anticonformismo dell'**Acquario** nato tra il 24 gennaio e il febbraio fa breccia e ottiene l'ammirazione altrui; la sensibilità intelligente dei **Gemelli** nati tra il maggio e il giugno si estrinseca in tutta la sua affasciante spregiudicatezza. Non riesce invece a trovare uno sbocco l'impeto dell'**Ariete** nato tra il marzo e il 6 aprile. Il **Cancro** nato tra il 23 giugno e il 7 luglio è in preda dei suoi momenti di isteria; il **Capricorno** nato tra il 26 dicembre e il 7 gennaio perde la coerenza e si sente irrequieto.

VENERDI' — La Luna transita in Bilancia da 16° in poi: sono i nati dopo l'8 ottobre a dedicare alla ricerca sofisticata del «meglio» in tutte le cose. L'**Acquario** nato dopo il 6 febbraio affascina gli amici per totale pregiudizi; i **Gemelli** nati dopo il 6 giugno sono più lucidi e brillanti del solito. In preda più nera delle depressioni l'**Ariete** nato dopo il 6 aprile. Nostalgico e astenico il **Cancro** nato dopo il 7 luglio; in preda assurdi ripensamenti il **Capricorno** dopo il 7 gennaio.

La Luna dice che...

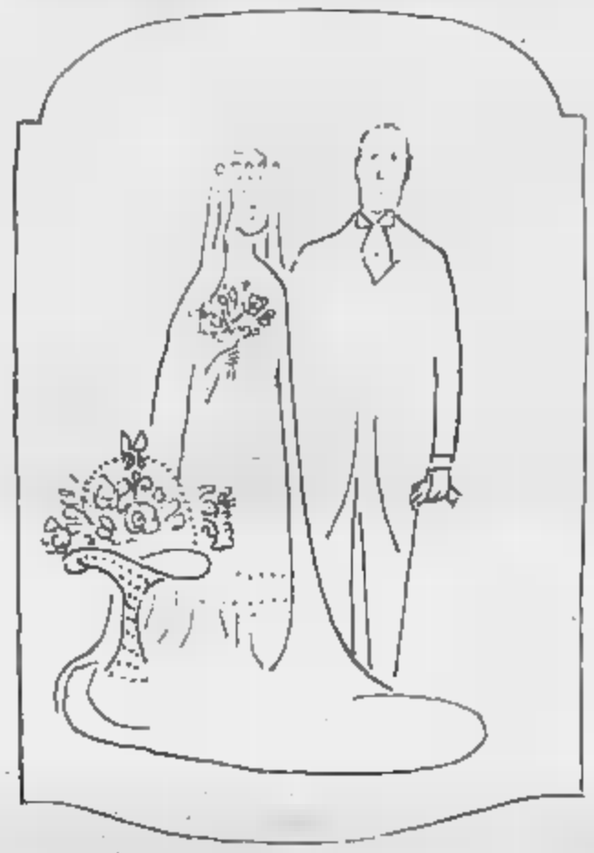

Il segno favorito

Con Giove ancora nel Segno, lo **Scorpione** di Novembre può continuare a vivere un periodo magico. Ma è consigliabile afferrare al volo la fortuna che passa e approfittarne per rendere stabile ogni lato della vita. E se è vero che lo Scorpione distruggere per ricreare il «meglio», occorre che i nati nel potente Segno accelerino questo processo, per trasformarsi da micidiali in fecondi. L'intelligenza attiva, concreta e organizzata, fedele, il magnetismo personale sono tutte doti consentono di sfruttare opportunità offerte dalle stelle. Inoltre, in questa settimana, lo Scorpione vive nel clima complicato che preferisce: anche l'amore non offre spunti violenti atti a scatenare il sempre latente sadomasochismo; le giornate trascorrono in modo pacato e attivo, con possibilità di ottenere miglioramenti sul lavoro e di dare ad un rapporto sentimentale una impronta stabile. La forza di decisione, favorita da Marte, si orienta mete costruttive e al fondo di tutte le cose senza drammi e senza che l'energia fisica ne risenta. Ogni Scorpione approfitti dunque di questo stato di grazia, in cui il vulcano che si nasconde nel fondo del suo intimo non erutta lava pericolosa.

Il segno in difficoltà

Poveri **Pesci**! Diciamo subito che le difficoltà non riguardano né i nati il 21 Febbraio, né i nati il 15-16 Marzo, particolarmente protetti dalle Stelle. Ma tutti gli altri Pesci dello Zodiaco nuotano in acque insidiose. I Pesci di Febbraio si sentono come disintegrati in una situazione improvvisa, negativa: la lasciano scivolare addosso senza reagire, limitandosi ad un ambiguo, tenero lamento. I nati in Marzo non riescono a realizzare le loro speranze inattuabili, lasciano irrisolto qualsiasi problema pratico, stupiti che il prossimo non li aiuti o, addirittura, si dimostri nemico. In amore, aspettano inutilmente un sorriso che consenta di sognare come al solito: uno sgarbo, un tradimento, un'offesa da nulla li farà sgusciare lontano a leccarsi le ferite. Unico dato positivo della settimana la forza di decisione favorita da Marte. Così i Pesci che conoscono il valore coscienziosità, che vedono chiaro in ciò che altri neppure intuiscono, potrebbero risolvere le circostanze con una volontà che fa parte del loro bagaglio ma che, sorretta dal rosso Marte, potrebbe funzionare. Non bisogna dimenticare che i Pesci i più eclettici, maturi e saggi dello Zodiaco, perché il loro tipo astrologico è ricco di verità profonde, ignote ad ogni altro Segno.

Consigli

Amore e lavoro — Sia Venere, pianeta dell'amore, sia Mercurio, che protegge i rapporti professionali e sociali, trovano in **Sagittario. Settimana felice dunque, da ogni punto di vista,** il nostro personaggio immaturo e iperbolico. Nessuna giornata verrà spenta dal tran-tran abitudini, ogni offrirà quel movimento e quegli interessi rinnovati che rappresentano l'ossigeno del Segno. Così, in amore, il Sagittario dal cuore ardente e infiammabile trova l'«ideale» che condivide i suoi interessi, che lo segue nei suoi entusiasmi e che è disposto ad instaurare, prima di tutto, un rapporto di amicizia e stima. Sul lavoro, l'intelligenza brillante, la sicura onestà e la provata correttezza modo di esprimersi e di conferire ai nati nel Segno il prestigio cui aspirano. Nei rapporti il prossimo, il senso sociale basato sulla lealtà, unito a dinamismo euforico, si rivelerà trascinante. Gli scalpitii da purosangue, lungi dall'innervosire la gente, favoriranno l'ammirazione e quegli scambi di idee e di emozioni che tanto piacciono al Sagittario. E se i nati nel Segno esalteranno le situazioni, definiranno «fantastica» una cosa appena gradevole e «tremenda» una circostanza lievemente seccante, poco male. Faranno proseliti lo stesso e si accorgerà se saliranno in cattedra. Il loro paternalismo verrà scambiato per un sentimento altruistico che, peraltro, non fa mai difetto.

*INFORMA CI / 38
Citizen
gioielli al quarzo
È Natale! Per un regalo davvero speciale
scegli tra i gioielli Citizen.
Ad esempio tra i subacquei 100 metri.
Sportivi, robusti, ma, insieme, sottili, eleganti, raffinati.
Il movimento è al quarzo assolutamente preciso.
CITIZEN
la precisione dal Giappone
CITIZEN QUARTZ
Ultrasonic Submarine 100 m
Citizen è un marchio registrato della CITIZEN WATCH CO. JAPAN

oroscopo di domani

di Raffaella Girardo'

ARIETE (21 marzo - 20 aprile)
Un ottimo trigono di Marte, Mercurio e Venere vi agevola nel lavoro negli affari e nell'amore. Le coppie sposate ritrovano quell'armonia che avevano un po' perso. Soddisfacente il rapporto con i figli. Buone le nuove conquiste sentimentali.

TORO (21 aprile - 21 maggio)
Incertezze in campo sentimentale: dovrete chiarire a voi stessi la situazione e poi chiedere un colloquio franco e sincero con il partner. Dovete smetterla di nascondere la testa sotto la sabbia come gli struzzi: fate del male soprattutto a voi!

GEMELLI (22 maggio - 21 giugno)
Cercate, in questo giorno contrastato dagli astri, di non trascendere in discussioni violente con colleghi e superiori. Giove negativo vi impedisce di essere obiettivo e rischierete di venire derisi. La vita sentimentale vi ripagherà di tali insoddisfazioni.

CANCRO (22 giugno - 22 luglio)
La vita familiare non vi soddisfa pienamente e cercate ogni occasione per ottenere uno svago extra! Riuscirete a risolvere una questione finanziaria delicata e che vi aveva alquanto imbarazzato. Il lavoro vi darà buone soddisfazioni.

LEONE (23 luglio - 22 agosto)
Avete raggiunto con il partner un'intesa perfetta che nulla potrà incrinare: potrete trascorrere delle ore distese in sua compagnia. Qualcuno sta diffondendo delle maldicenze sul vostro operato in campo professionale. Cercate di stroncarle in fretta. Miglioramenti negli interessi.

VERGINE (23 agosto - 22 sett.)
Alcuni progetti di lavoro vi offriranno i risultati che voi speravate e vi getteranno nell'abbattimento più nero: non abbandonatevi all'alcool! Confidate, piuttosto, le vostre pene a persona cara che saprà capirvi, consolarvi e aiutarvi!

BILANCIA (23 sett. - 22 ott.)
Negativi gli interessi a causa degli influssi nefasti di Saturno e Mercurio: attenti a non perdere anche di più! Al contrario la vita sentimentale vi solleverà un po' il morale e vi permetterà di fare interessanti incontri! Favoriti i viaggi di lavoro.

RISTORANTE AL CAMIN
C.so Francia 339 - Tel. 724033

SCORPIONE (23 ott. - 22 nov.)
Gli astri saranno in giornata benevoli e vi metteranno i cosiddetti «bastoni tra le ruote»! Tutto sembrava procedere per il meglio ma ora dovrete affrontare diversi problemi professionali che però supererete anche se in ritardo.

SAGITTARIO (23 nov. - 21 dic.)
Alcuni dovranno sopportare dei problemi legali legati ai loro interessi e che non potranno essere risolti tanto presto: fidatevi del vostro legale! Buona la professione: alcuni la proposta di un trasferimento positivo.

CAPRICORNO (22 dic. - 20 genn.)
Molto ostacolati da Saturno gli affari e vi sarà difficile concludere qualcosa di buono: questo giorno dominato dagli influssi negativi, anche in campo sentimentale: un'incomprensione potrà ingrandirsi sempre più spingendo il partner a lasciarvi.

ACQUARIO (21 genn. - 18 febbr.)
Saturno e Venere opposti a Mercurio consigliano la prudenza in questioni di lavoro e di interessi. Cercate anche di valutare bene le persone che collaborano con voi poiché la responsabilità di un eventuale insuccesso sarà solo vostra! No anche in amore.

PESCI (19 febbraio - 20 marzo)
In particolare saranno positivamente avvantaggiati i viaggi di lavoro che vi permetteranno di concludere affari e di fare interessanti conoscenze a livello personale che vi verranno utili in futuro. Serenità negli affetti. Conquiste e flirts per i più giovani.

NILUS

CINEMATOGRAFI

CITTA'

ALMESE
: Sballato completamente fuso.
BORGARO
Più bello di così si muore.
BUSSOLENO
NARCISO: Una commedia sexy mezza
CARMAGNOLA
LUX: Una sexy in una di mezza estate. viet.
e volentieri. Non viet.
: Il bersaglio. Non viet.
CASELLE
ROMA: L'ultima sfida di Lee.
CHIERI
SOCIALE: Sul lago dorato.
NUOVO CHIERESE: Dio poi il coppia.
GRANDE DUOMO: La capra.
CHIUSA S. MICHELE
GLORIA: 1997 fuga da New York.
CHIVASSO
MODERNO: La ragazza di Trieste.
POLITEAMA: Grand Hotel Excelsior.
CIRIE'
Scomparso.
1990 I guerrieri Bronx, Vic Morrow, Techn.
NUOVO: La capra Francis Veber, con Gérard Depardieu, P. Richard, techn. Non viet. (comicissimo).
CUORGNE'
PERONA: Io so che tu sai che io so.
Porky's quest pazzi pazzi porcelloni.
GIAVENO
La spada a tre
LANZO
CATALANO: , ricchissimi, praticamente in mutande.
LEINI'
AMBRA: Excalibur.
MONCALIERI
ITALIA: Fracchia belva umana, Paolo Villaggio, non viet.
MONTANARO
Il tempo delle Non viet.
NICHELINO
Firefox volpe di fuoco, Clint Eastwood.
N
Innamorato pazzo.
A
MODERNO: Conan il
P
NUOVO ORFEO: Ricchi ricchissimi in mutande.
PINEROLO
WO La cosa.
La ragazza di Trieste.
NUOVO: Sogni mostruosamente proibiti.
RITZ: La Bibbia.
PIOSSASCO
Grease 2.
CRISTALLO: 2.
SANT'AMBROGIO
gesto completo fuso.
MAURO
CULTURALE : Anni spezzati.
Porca vacca.
SETTIMO
BECCARIS: La casa stregata.
GARIBALDI: Il sommergibile più del mondo.
MODERNO: Il giallo muore.
TROFARELLO
1997 fuga New York.
: Grand Hotel
Ciao nemico.
: bagnati.
VOLPIANO
ITALIA:

SPECIALE HI-FI

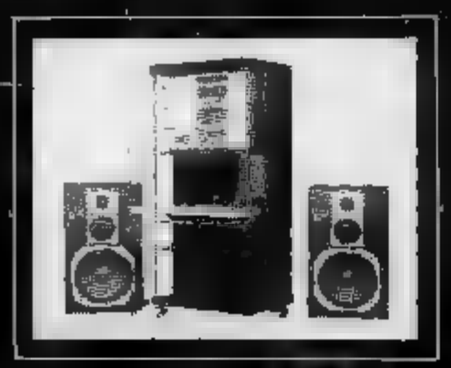

PIONEER
45+45 Watt rms
impianto base L. 500.000 completato L. 900.000
e altri impianti completi da L. 690.000
Teler corso Sebastopoli, Torino - Tel. 326211

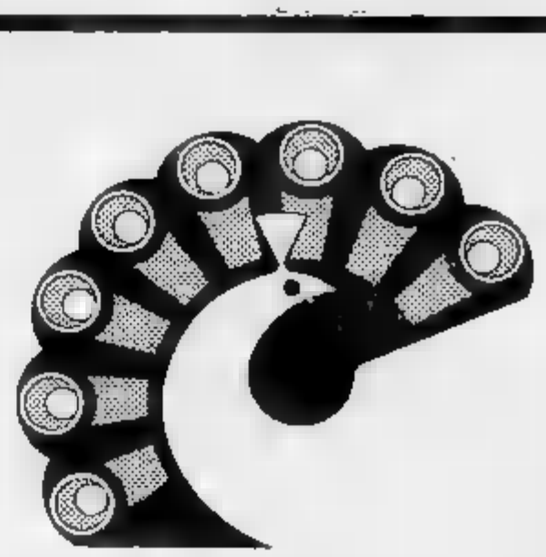

BabyClub
CENTRO ATTREZZATURE BAMBINI
MESSAGGIO SPECIALE A TUTTE
LE MAMME:
Pratichiamo l'orario continuato dalle ore 9 alle ore 19
VI ASPETTIAMO
TORINO - Via Nizza, 43 - Tel. 689.898

Ghalibaf
TAPPETI ORIENTALI
di alta qualità
antichi tappeti pregiati
TORINO
C.so Vitt. Emanuele 40 - Tel. (011) 53.93.03

TELECUPOLE
cuore del Piemonte
è la televisione del cuore
LANDO BUZZANCA e RAIMONDO VIANELLO nel film delle ore 21,30
DOLLARO
IN MENO»
23,30 film: CYCLOPS

Salone de LA STAMPA
Libreria Concessionaria dell'Istituto Poligrafico e Zecca dello Stato
Via Roma, 80 - Telefono 517.958
pubblicazioni d'arte
letteratura e legislative

Cavallino

strada San Mauro 69 tel. 240032 - 243178 10156 Torino

LISTE NOZZE
ELETTRODOMESTICI
TVC
HI-FI
ARREDAMENTI
BAGNO
CUCINE
COMPONIBILI
CASALINGHI

ARTICOLI REGALO
CAPODIMONTE
CRISTALLERIE
PORCELLANE
LIMOGES

duelune
TORINO - V. Viotti 8/D
Tel. 545.159

Il dono utile e raffinato per il vostro Natale

Trapunte - Lenzuola - Tovaglie
Spugne - Accappatoi
Coordinati per la casa

Le migliori firme
autunno inverno
ai prezzi più convenienti da

Adriano stella torino

ENRICO COVERI
GIORGIO ARMANI
SAINT LAURENT
ANTONELLA TRICOT
ALBERTA FERRETTI
PANCALDI
RADAELLI

Corso [illegible] n. 71 - TORINO
Tel. [illegible]

Comincia oggi e termina il 19 dicembre la mostra Promark

Tante idee per un regalo nella festa dello shopping con gli addobbi di Natale

- L'anno scorso l'appuntamento con la Fiera d'inverno ha richiamato circa mezzo milione di visitatori
- Per questa edizione, grazie all'apporto di oltre 250 espositori e alla varietà dell'offerta, le previsioni anticipano un afflusso ancora superiore
- Ingresso gratuito nei giorni feriali, 1500 lire nei festivi

Foto Piero Goletti

Comincia oggi e durerà sino al 19 dicembre, ospitata [illegible] Lavoro di Italia 61, la seconda edizione della Fiera d'Inverno dedicata a «Mille idee per un dono»: gran panoramica natalizia firmata dalla Promark per orientare, stimolare, festeggiare lo shopping delle feste di fine anno.

Un'ottima occasione per confrontare [illegible] tranquillità qualità e prezzi e, nello stesso tempo, per inaugurare ufficialmente l'atmosfera di Natale. Qualia che già da qualche giorno blocca capannelli [illegible] gente davanti alle vetrine, rende improvvisamente più vive le luci [illegible] strade e delle piazze, mette voglia [illegible] dedicarsi a sorprese e premure tutte speciali.

L'anno scorso l'appuntamento con [illegible] Fiera d'Inverno ha attirato circa mezzo milione di visitatori. [illegible] quest'edizione, grazie all'apporto [illegible] oltre [illegible] espositori e [illegible] varietà dell'offerta, [illegible] previsioni anticipano un afflusso ancora superiore.

Sostiene il presidente della Promark, Fernando Vera: «*La risposta della gente ha confermato [illegible] necessità [illegible] uno specifico momento di contatto tra i consumatori, cui si offre un'amplissima [illegible] di scelta, [illegible] gli operatori cui si mette a disposizione, in una realtà economica tanto difficile, [illegible] possibilità di un incontro [illegible] pubblico eccezionale*».

La [illegible] **resterà aperta** [illegible] giorni feriali [illegible] 16 [illegible] 23, mentre il sabato e la domenica l'apertura verrà anticipata [illegible] 14.

[illegible] **l'ingresso** nei giorni feriali.

La [illegible] giorn[illegible] [illegible] fissato per l'entrata un prezzo di [illegible] lire, che [illegible] a mille per i biglietti ridotti.

Segnerà, per [illegible] Promark, un significativo fine anno che vie[illegible] [illegible] chiudere un [illegible] programma di iniziative passate, dalla Mostra dell'Antiquariato alla serie di attività promozionali svolte in Italia [illegible] all'estero in favore dei prodotti piemontesi. E [illegible] — per tutti [illegible] che [illegible] prepariamo a difendere la tradizione [illegible] un [illegible] in allarme dalla crisi, ma proprio [illegible] questo depurata da certi parossismi consumistici — l'occasione giusta per fare gli acquisti ma prima [illegible] per [illegible] con un clima che viene spontaneo augurarsi almeno per qualche [illegible] diverso, più sorridente [illegible] ottimista. Così, chissà [illegible] che i commercianti torinesi, impensieriti l'anno [illegible] dalla presenza alternativa di questa Fiera del regalo, non [illegible] facciano [illegible] un pensierino.

Andare in giro per vetrine nella [illegible] illuminata a festa, in fondo, [illegible] abitudine che nessuna concorrenza può mettere in pericolo. [illegible] ciò che conta è aver voglia [illegible] cominciare a programmare un [illegible] che proprio [illegible] durezza [illegible] ci spinge a difendere, a proteggere più che mai in favore [illegible] chi ci [illegible] caro. [illegible] ci vuole una spinta, i colori a [illegible] mille proposte raccolte [illegible] Palazzo del Lavoro possono servire egregiamente [illegible] scopo. Rispondere al loro richiamo è come [illegible] in un'enorme vetrina, un po' per gioco e un po' per esorcizzare il grigiore spento dell'inverno. Poi, i nostri [illegible] [illegible] di speranza li spenderemo dove meglio ci sembrerà. Ma intanto, [illegible] scoperto che arriva Natale.

Luisella [illegible]

Gli stands e il calendario

Denominazione [illegible] manifestazione: Mille [illegible] per un [illegible] «Fiera d'Inverno».

Luogo [illegible] manifestazione: [illegible] Lavoro - Italia [illegible], via Ventimiglia 211, Torino.

D[illegible] [illegible] svolgimento: 4-19 [illegible]

Orario: giorni feriali [illegible] 16 alle 23; [illegible] e [illegible] dalle 14 [illegible] 23.

Ingresso: libero [illegible] giorni feriali, a pagamento (L. [illegible] l. [illegible] (ridotti L. 1000).

Area espositiva: 12.000 mq. circa.

Espositori: 250.

Articoli presenti:

— prodotti artigianali in rame, peltro, ottone, alabastro, avorio, onice, marmo, vetro di Murano; legno;
— soprammobili; oggettistica;
— strumenti musicali;
— [illegible] d'arredamento;
— tappeti [illegible] e nazionali;
— lampade;
— complementi [illegible];
— quadri d'autore; stampe; cornici, articoli per belle arti;
— oggetti d'arte e d'antiquariato;
— [illegible] confezionati [illegible] prodotti alimentari;
— bigiotteria; pietre dure;
— prodotti dell'apicoltura e derivati; marmellate; prodotti di [illegible] ristoria; fitocosmesi; macrobiotica; profumeria;
— acquari e piccoli animali;
— articoli di abbigliamento; pellicceria; accessori di moda; pelletteria;
— porcellane; ceramiche; terrecotte, cristalli; [illegible] artistici (decorati a mano);
— editoria;
— cristallerie; posaterie; casalinghi; piccoli [illegible];
— giocattoli [illegible] bambini; giochi per [illegible] (elettronica, modellismo);
— apparecchiature Hi-Fi; automobile; registratori; Tv; dischi; cassette stereo; posters; fotoritratti istantanei; articoli fotocinematografici; articoli promozionali;
— [illegible] natalizi; presepi; alberi di [illegible] piante ornamentali;
— biancheria per la [illegible]
— [illegible] [illegible] scrivere, [illegible] cucire, [illegible] maglieria e [illegible] stiro;
— corsi [illegible] lingue;
— gioielleria; oreficeria; argento;
— hobbistica;
— cicli; motocicli, [illegible] a [illegible] ruote; motoslitte; automobili; [illegible]
— idee-regalo «preziose»;
— [illegible] sportivi.

Promark
Alle origini della scelta.

MILLE IDEE
PER UN DONO
FIERA D'INVERNO
TORINO-PALAZZO del LAVORO 4-19 DICEMBRE

SERVIZIO TRASPORTO PUBBLICO
TRAM: 1-18
AUTOBUS: 2-1/-35-43-74

Che cosa si può trovare passeggiando nei vari settori

Dai cristalli di Murano ai quadri d'autore una galleria di proposte

Che ... troveremo nei prossimi giorni alla Fiera d'Inverno? La risposta è facile: ci troveremo tutto quanto può ... offerto in ... cornice di fiocchi e ... carte luccicanti, tutto ciò che si riceve con gioia e si offre ... sorriso. E sarà come entrare in un immenso scaffale da fiaba dove sbocciano fiori e miagolano gattini, ballano le bambole, si agitano gli ... si da cucina, brillano pietre preziose e stelle comete. Un mondo ... con occhi tornati bambini, che metterà di buonumore anche chi non compera niente e si accontenta di partecipare alla festa ... spettatore.

Regalano voglia di casa, ... esempio, le numerosissime proposte per l'arredamento: soprammobili in rame lucente e pastoso ...lo, in vetro di Murano e in legno rustico, in onice o marmo. Mentre fanno sognare il calore dei caminetto i ... tappeti d'Oriente, le pelli e le pellicce ... coperte, il richiamo iridescente dei cristalli, i quadri d'autore e le collezioni di stampe antiche e moderne è buona firma.

... Immaginarsi tranquilli in poltrona, ... a Natale non basta. Viene spontaneo il desiderio di ... vicino qualcosa di più. Magari — e il Salone è pronto ad assecondare la fantasticheria — un gattino pronto a ... in braccio o un piccolo cucciolo affettuoso, o un grande acquario dove volano in trasparenza pesci colorati come gemme.

La lampada è accesa, ... nebbia fuori mette voglia ... giornate che tornino finalmente ad allungarsi, di cieli sereni. Voglia di verde fiorito, di profumi di orto e di bosco, ... pori genuini.

Quelli che la Fiera propone, grazie in particolare all'apporto delle Comunità montane di Torino, Novara e Vercelli, sotto forma di biondi barattoli di miele campagnolo, cosmetici a base di erbe e di fiori, marmellate rustiche oppure sontuosi trofei gastronomici dove salumi e formaggi, frutta e vini sono direttamente garantiti dal Centro promozionale ... cooperazione agricola.

Intanto la tavola aspetta, apparecchiata, con il suo bel servizio ... inaugurato che spicca lucente sullo sfondo della tovaglia a ricami della festa.

Lei, in cucina, spignatta con allegria. Servirà ... ricette migliori nelle ciotole di terracotta calabrese che a Palazzo ... Lavoro ... proposte lavorate a mano come ... volta, accanto ai Limoges ... apposta per incorniciare degnamente il panettone. L'arrosto è in forno, i contorni preparati in un attimo confermano che il frullatore comperato in via Ventimiglia è stato davvero un acquisto provvidenziale.

Nell'altra stanza, i bambini si divertono tranquilli con le strenne appena arrivate: la bambola di panno per la più piccola, almeno un giocattolo elettronico per l'altro che ha già finito le elementari.

Poi, dopo pranzo, ... aspetterà il buio ... insieme intorno al gioco ... società scelto ad ... 61 su consiglio del collega d'ufficio ... soprattutto, si chiacchiererà. Con lei che, nonostante il budget familiare rimandi a chissà quando ... pelliccia tanto ammirata in ... stand, va fierissima ... bracciale d'argento e turchesi scovato poco più in ... ... prezzo inaspettatamente abbordabile. Con lui che ripone l'indirizzo migliore fra i tanti rintracciati alla Mostra, deciso a ritornare con più calma e qualche ulteriore risparmio dal venditore che gli ha assicurato l'apparecchiatura HI-FI più convincente.

Un flash sereno, una prospettiva che nella sua felice normalità rassicura e conforta. Commenta in sottofondo Andrea Francone, direttore della Promark: *«Tutti i rimandiamo gli acquisti alla settimana ... vigilia, ... difficoltà di tempo ... di resse che ne derivano. Con la fretta, inoltre, ... si accontenta di entrare nel primo negozio che capita e di acquistare qualcosa al prezzo che ci ... proposto ... possibilità di confronti. Noi pensiamo, con ... nostra iniziativa, ... poter garantire ai visitatori una giusta dose di tranquillità nelle loro scelte».*

I guanti in crisi

L'interscambio nei primi ... mesi ...

	Export	Var. %	Import	Var. %	Saldo
Guanti	1.513	—89,0	2.861	+66,5	— 1.047
Calzaturiera	...	+54,0	5.617	+19,6	... 90.481
Maglieria e ...	983.408	+18,5	64.633	+10,7	+918.774
Giacche a ... (uomo/ragazzo)	547.810	+33,3	94.464	+ 3,5	+453.345
Giacche a vento (donna/ragazza)	519.493	+37,9	107.032	+30,5	+412.461

FONTE: Istat, in milioni di ...

Tutto per lo sci

L'interscambio ... primi sei ... ...

	Export	Var. %	Import	Var. %	...
Tende e attrezzi per camping ...	2.643	+32,7	12.590	+ 7,6	—9.947
per sport e sci	2.013.642	+47,5	67.746	+ 0,7	+1.945.895
Racchette da tennis	...	—37,5	5.706	— 1,7	—7.715
Sci da neve	2.481	+43,3	2.663	+61,2	—161
Bastoni da neve a attacchi	595	+21,8	2.146	+61,0	—1.540
Attrezzi da ginnastica	787	+26,6	802	+ 3,4	—15
Pattini da ghiaccio e a rotelle	2.478	+71,7	741	—46,4	+1.737

Cresce l'export - ...

Anno	Articoli casalinghi ... Export	Articoli casalinghi ... Import	Cristalli e ... Export	Cristalli e ... Import	Ferram. e utensileria Export	Ferram. e utensileria Import
1964	34.042	...	...	17.956	15.922	...
1966	...	13.078	...	21.874	27.157	...
1968	72.381	15.462	...	19.031	39.267	25.219
1970	89.433	21.520	46.370	29.446	55.285	...
1972	116.086	28.678	64.534	34.759	70.918	44.140
1974	...	70.187	111.576	66.576	117.925	83.710
1975	212.505	...	118.635	64.583	137.263	...
1976	331.973	...	175.091	85.846	191.436	...
1977	...	112.805	239.951	102.024	262.705	...
1978	552.702	...	...	117.182	300.615	...
1979	...	200.201	386.738	155.649	398.123	216.786
1980	...	283.584	440.638	234.639	517.404	...
1981	1.053.758	...	...	296.401	633.488	318.726

ARTEC.
Arredamenti in giunco
•
Oggettistica
•
Cesteria
Stand 413/E
Torino - V. Gaglianico, 9/bis
Tel. 011/755.279

PER L'INVERNO UN BUON ACQUISTO
CAIUS
Vendita eccezionale delle più valide firme
ALBERTA FERRETTI
GIORGIO ... BJ
HILTON
ALLEGRI
ENRICO COVERI
IVES SAINT LAURENT
...
ERMENEGILDO ZEGNA
Via Berthollet n. ... - Torino - Tel. ...

ANNY SPORT
Confezioni in pelle e abbigliamento sportivo
Giacche a vento da L. 30.000
Giacche a vento manica staccabile da L. 45.000
Vero piumino d'oca da L. 90.000
Ci troverai alla
FIERA D'INVERNO

Regali by
ALVAR AALTO
TAPIO WIRKKALA
MARIMEKKO
PIERRE SALA
AARIKKA
KOSTA-BODA
Tante idee per ... Natale nordico
la piastrella
Via del Mille 38
TORINO - Tel. (011) 832.322

"Le Fantasie"
di Laura, Luciana, Emanuela.....
ceramiche, decorazioni su tessuto, oggetti vari.....
saranno esposte dal 5 dicembre 1982 alla
"Tecnovetro" Via Cottolengo 65 - Vinovo
Vi aspettiamo in questa data all'inaugurazione della mostra.

Bastian Contrario
PRESENTA
LE RICETTE AUTUNNO INVERNO DELL'ANTICA TRADIZIONE PIEMONTESE
NUOVI MENU
UNA SORPRESA PER COLORO CHE PORTERANNO RICETTE FAMILIARI
TEL.69.68.388

STRUMENTI MUSICALI
delle migliori [redacted]
MUSIC'S SHOP
di Munciguerra
C.so Potenza 177 (To)
Tel. 739.82.41

OGGI A VINOVO
CORSE DI GALOPPO
Inizio ore 14

SKANDINAVISKA
Per arredare con:
tendaggi, tessuti, tappeti, piumoni naturali, arazzi, oggetti
Concessionaria tessuti e prodotti NAJ OLEARI
10125 TORINO - Corso Vittorio 45B
Tel. 011/650.3076

PIANOFORTI A [redacted]
da lire 30.000 [redacted]
[redacted] SCELTA
C.so V. Emanuele, 90
TORINO
Tel. 544.658

RESTAGNO

INFORMITALIA
ISTITUTO [redacted]
Controlli indagini infedeltà
Esito assicurato
Corso Vitt. Emanuele, 107

Salone de
LA STAMPA
Libreria Concessionaria dell'Istituto Poligrafico [redacted] Zecca dello Stato
Via Roma, 80
Telefono 517.958
Vendita [redacted] pubblicazioni d'arte - letterature e legislative

ECONOMICI

19 Vendita alloggi

TORINO Esposizioni recente signorile tre camere cucina servizi ottima costruzione, 80 milioni dilazionabili. SIS 532.080.

VIA Po in casa decorosa alloggi abbinabili 5° piano: ingresso 2-5 camere cucina bagno termo ascensore. Il Portico 872.384.

VILLA a 15 km da piazza Castello zona Castiglione Gassino recente in posizione soleggiatissima composta da appartamento padronale di circa mq 250 disposto su 2 piani più altro appartamento di 3 camere servizi oltre piano seminterrato di mq 200 adibito a locali di servizio con mq 5000 di terreno, eventuali permute o dilazioni vende Studio Doglio, tel. 872.176 - 878.312.

ZONA Aeronautica privato [redacted] occupato appartamento di saloncino [redacted] camere cucina doppi servizi e box auto. Tel. 537.954.

[redacted] piazza Omero alloggio [redacted] camere tinello cucinino servizi L. 72 milioni pagamento agevolato. Tel. 384.491.

20 Domande [redacted]

A. UNICASE [redacted] in affitto ville o alloggi ufficio (500/900/1.500.000 mensili). [redacted]enti tel. 334.929.

[redacted] urgentemente [redacted] affitto uso transitorio o ufficio salone [redacted]-3 camere [redacted] doppi servizi. Telefonare [redacted]

[redacted] urgentemente [redacted] ufficio 3/4 vani [redacted] S. Rita Crocetta. [redacted]. 349.0246 905.8302.

[redacted] in proprio lui [redacted] matrimonio 3 camere cucina servizi [redacted] qualsiasi di Torino. Tel. 749.6132 - B9.

OPERAIO con moglie e 2 figli cerca 1/2 camere cucina servizi zona Torino Ovest o cintura Ovest tel. 749.6132 Lunica C9.

PADRE e figlio occupati ambedue cercano 2 camere tinello servizi [redacted] Sisturo a Rivoli e limitrofe, Tel. 749.6132 - A9.

21 Offerte affitto

A persona [redacted] referenziata affittiamo [redacted] transitorio monocamera [redacted] con servizi zona Montecucco. Telefonare [redacted].183.

AFFITTASI arredato nuovo signorile corso Vittorio soggiorno 1 camera cucina uso tran[redacted]. Elite Casa [redacted].

AFFITTASI uso pied-à-terre no cucina mansarde arredate nuove con servizi interni zona Hotel Ambasciatori stessa casa tel. 535.278.

AFFITTO attico uso studio con abitazione mq 160 doppi ingressi doppi servizi. Tel. mattino 699.080.

CORSO Vittorio angolo corso M. Azeglio affittasi anche tempi brevi uffici arredati centralissimi segreteria recapito postale telefoni[redacted]. Telef. 650.5945.

SOFFITTA affittasi a studenti impiegati L. 50 mila mensili più spese più cauzione no abitazione servizio esterno tel. 965.7954.

UFFICI corso Vittorio angolo Massimo d'Azeglio affi[redacted] anche tempi brevi, arredati, centralissimi. Segreteria, recapito postale telefonico. Tel. 650.5945.

24 Mobili, arredi

A. AL Mobilificio dell'usato vasto assortimento mobili d'[redacted] consegna [redacted] in qualsiasi località, aperto tutti i giorni. Raspino via Cirio 2, tel. [redacted]

25 Artigiani, ecc.

CERCANSI artigiani elettricisti per esecuzione impianti elettrici civili e industriali. Telefonare 901.5115.

[redacted] in legno la vostra [redacted] villa taver[redacted] rustico manodopera specializzata. Tel. 837.124.

38 Animali e veterinaria

A. RAZZE mignon da appartamento Yorkshire barboncini Toy maltesi Shihtzu pechinesi Schnauzer [redacted] volpini Pomerania [redacted] Tel. 011 640.9177.

42 Antiquariato

GALLERIA Pirra Torino p. Cairoli 32 tel. 877.344 acquista dipinti dell'800 e primo '900 massima riservatezza.

45 Ville, app., cascine [redacted] acq.-vend.

A.A.A.A.A.A. [redacted] 650.3805 [redacted] de in Val[redacted] [redacted] indipendenti semindipendenti con terreno da [redacted] a 10000 mq cadauno tutti serviti da acqua luce strada. Prezzi da 3.900.000 ed un massimo di 23 milioni. Pagamenti agevolati fino a 60 mesi.

A.A.A.A.A.A. 43.500.000 Casamercato 650.3805 vende a Villar Perosa casetta abitabile con giardino e garage ottima posizione. Adatta anche 2 famiglie.

A.A.A.A.A.A. 1.400.000 Casamercato 650.3805 [redacted] Val [redacted] rustico con [redacted] di [redacted] acqua luce strada. Pagamento rateale.

A. L. [redacted]
Il Punto Immobiliare Spa [redacted] indipendente dai 4 lati con 400 mq di prato a 30 minuti da Torino pagamento rateale. Telefonare 658.235.

A. TRA [redacted] e Bagnolo 40 km da Torino [redacted] completamente indipendente [redacted] costruzione panoramica [redacted] mq su [redacted] piani [redacted] di 1000 [redacted] L. 63 milioni trattabili. [redacted].

A Crissolo centro turistico [redacted] estivo [redacted] impianti vendo in palazzina con giardino alloggio di camera cucina ing[redacted] bagno. Per informazioni tel. 011 504.130.

A L. 3.800.000
Il Punto Immobiliare Spa vende rustico indipendente da 3 lati con giardino a [redacted] minuti [redacted] Torino pagamento [redacted]. Te[redacted] 658.303.

A L. 6 milioni 500 mila in Valle Varaita stupenda posizione vendo rustico indipendente 6 vani 1200 mq terreno tel. 011 598.816.

A Natale regalatevi nel Canavese rustico abi[redacted] con 600 mq di terreno ac[redacted] luce 19 milioni 500 [redacted] Tel. 011/482.806.

A Pragelato in palazzina nuova [redacted] di 6 alloggi soleggiata fronte strada impresa vende a L. 900 mila al mq possibilità mutuo e anche agevolazioni. Tel. 0121 718.21.

A S. Stefano al Mare vendo alloggio [redacted] camere cucina servizi t[redacted] garage [redacted] vista mare a L. 58 milioni iva 2%. Tel. 0121 6200.

ALLA SIS [redacted] villa libera signorilissima [redacted] Rivoli piscina scuderia [redacted] 14.000 mq [redacted] rifinitura accurata.

CAPRIGLIO Asti casa di 7 vani 2 servizi cucinino 4 box termo fienile terrazzo 8000 mq terreno. Tel. 441.468 - 442.553 Grimaldi.

CASA abitabile subito a 40 km To giardino 4 camere servizio L. 38 milioni privato vende tel. 0172 415.214.

CASA collina Verzuolo Saluzzo 3 vani fienile acqua [redacted] terreno vendo L. [redacted]. [redacted]. 011 504.[redacted]

[redacted] di campagna collina La Morra stupenda posizione panoramica 7 camere giardino [redacted] luce vendo [redacted] milioni [redacted]. [redacted] pasti [redacted]

Sabato su **ITALIA UNO** "spettacolo continuato"
[redacted] grandi film in una sera!

20,30
DONNE V'INSEGNO COME SI SEDUCE UN UOMO
con Tony Curtis, Nathalie Wood, Mel Ferrer

22,30
DIANA LA CORTIGIANA
con Lana Turner

vediamoci stasera [redacted] **ITALIA UNO**
e nei prossimi giorni:
DOMENICA ORE 21,30 SUPERFILM **CARO PAPA'** Vittorio Gassman
LUNEDI' ORE 20,30 **LA TERRAZZA** Vittorio Gassman, Marcello Mastroianni, Stefania Sandrelli
MARTEDI' ORE 20,30 IL GIALLO DEL MARTEDI' **I SETTE LADRI** Joan Collins Rod Steiger
ARMANDO TESTA

CASA indipendente collina Revello 300[redacted] mq terreno [redacted] strada asfaltata vendo L. 25 milioni. Tel. 0121/712.74.

[redacted] 011 [redacted]808 cerca per propria clientela rustici, [redacted] ne, baite, terreni, ville in ogni zona. Pagabenecontanti. Aperto sabato pomeriggio.

CASAMERCATO 650.3805 libero Spotorno recente centrale camera cucina [redacted]. Facilitazioni di pagamento.

CASTELNUOVO Don Bosco [redacted] re cucina servizi cantina [redacted] fienile cortile L. 58 milioni. Fidalcase 959.1122.

[redacted] Malsangone immobiliare via Pacchiotti [redacted] tel. 937.6227 aperta tutti i pomeriggi sabato e dome[redacted] llo il giorno tratta i vostri immobili per acquisti e vendite in zona.

[redacted] indipendente [redacted] terreno prezzo 120 milioni trattabili. Tel. 937.6227 pomeriggio.

[redacted] vende libero panoramico [redacted] tro di Luserna S. Giovanni alloggio di salone (35 mq) camera (26 mq) 2 servizi [redacted] L. [redacted] milioni. Tel. 516.263 - 518.985.

[redacted]M. vende a Ceres (Valli di Lanzo) [redacted]loggio libero di 2 camere cucina volendo box L. 38 milioni. Tel. 516.263 - 518.985.

IPI [redacted] - Courmayeur Entreves, ai piedi del ghiacciaio della Brenva, vendiamo appartamenti varie [redacted]. Facilitazioni di pagamento. Telefonare [redacted] - [redacted] 0165/43.741.

[redacted] Valle d'Aosta - [redacted] N. [redacted] Pellaud, nel Parco del Gran Paradiso, vendiamo appartamenti in casa ristrutturata da 64 milioni. Telefonare 511.382 - Aosta 0165/43.741.

IPI Valle d'Aosta - Cervinia, sulle piste da sci in splendida posizione panoramica, vicinanze paese, [redacted] appartamenti varie dimensioni. Facilitazioni [redacted] pagamento. Telefonare 511.382 - [redacted] 43.741.

[redacted] Valle d'Aosta - La Magdeleine, soleggiata località sciistica nella valle di Cervinia, vendiamo residence in costruzione ottima espo[redacted]. Appartamenti varie dimensioni di [redacted] milioni. Telefonare 511.382 - Aosta [redacted].

MONTOSO libero appartamento su 2 piani arredato soggiorno camera angolo cottura bagno. Immobiliarstoro 549.761 - 563.204.

[redacted] villa 8 vani [redacted] capannone [redacted] laboratorio [redacted] mq [redacted] terreno mq [redacted].

PIETRA Ligure affare centralissimo 4 camere più servizi termo autonomo indipendente, 108 milioni. Telefonare 019 671.583.

SPAGNA Costa Brava villa lussuosa indipendente completamente arredata L. 85 milioni. La Cittadella tel. [redacted]

TORRE PELLICE
nuova costruzione signorile alloggi 1-2-3 camere box [redacted] contanti, [redacted] mutuo fondiario 30% [redacted] 2 anni al 12[redacted] o permuta. Tel. 011/883.727 506.820 visite [redacted] e domenica tel. 0121/917.15.

VILLE mono bifamigliari a pochi km da Torino costruzioni di pregio [redacted] signorili dilazioni di pagamento. Telefonare Grimaldi 911.3886.

47 Alberghi, pe[redacted]ni

BORDIGHERA pensione Marika [redacted] cucina casalinga conforts. Interpellateci tel. 0184 264.429 - 260.818.

[redacted] Informazioni

[redacted] informazioni commerciali private, indagini controlli infedeltà. Corso Vittorio Emanuele 107, tel. 511.024 - [redacted]

51 Occasioni

MERCATINO del Mobile usato soggiorno camere letto ecc. Strada del Fortino 34 pome[redacted], [redacted]. 296.949 dopo ore 15,30.

52 Varie

A.A.A.A.A.A.A.A.A. GIOIELLERIA [redacted] oro argento monete gioielli prezzi [redacted]. Corso Peschiera 181, telefono 334.832.

[redacted] [redacted]o singoli e matrimoniali ortopedici [redacted] confort praticità anche [redacted] uso quotidiano corso Telesio tel. 726.013.

[redacted] 175-250 mila giacca gonna 395 mila, castorino 850 mila, nostra produzione, Via Rodi 24, tel. 701.[redacted] Grugliasco.

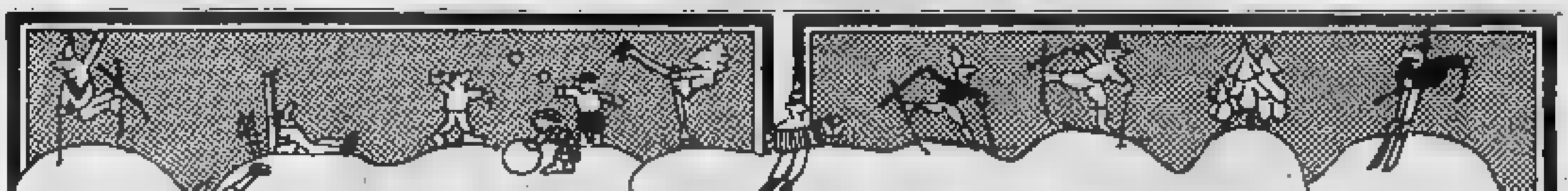
BARDONECCHIA:
IMPIANTI IN FUNZIONE DAL [redacted]
5 NUOVI IMPIANTI
per un totale di:
27 impianti di risalita
140 km [redacted] piste
22.000 trasportati/ora
100 maestri di sci
[redacted] A L. 330.000
con riduzione [redacted] L. 260.000
[redacted] terzo famigliare in poi
7 giorni non consecutivi L. 105.000
12 giorni non consecutivi L. 165.000
TOURISPORT Bardonecchia p. Europa 15 - Tel. (0122) 99.137 - Torino v. Cellini 34 - Tel. (011) 673.077

ANTEPRIMA | IL KOLOSSAL ITALIANO SULLA RETE UNO

MARCO POLO

pregevole cineseria da 30 miliardi

Domani alle sulla Uno parte finalmente il Marco Polo, lo sceneggiato probabilmente più commentato, e illustrato in precedenza della storia della televisione nostrana.

Si tratta — e questo è emerso chiaro scritti su riviste quotidiani quanto dagli innumeri special radiotelevisivi — un autentico kolossal. Kolossal nei costi, kolossal nei faraonici dispiegamenti mezzi, kolossal nelle ambizioni e fortunatamente anche nei guadagni, se calcoliamo che già decine Paesi in tutto mondo hanno acquistato dalla Rai i diritti di trasmissione prezzi perlomeno adeguati alla poderosità dell'opera.

Qualche ultimo ragguaglio verificare grandiosità dello sceneggiato. Per realizzare le dieci ore di film (divise in otto puntate) troupe di 150 tecnici italiani (più centinaio colleghi cinesi) ha lavorato tre continenti dal novembre del al 1° dicembre 1981, per costo complessivo oltre 30 miliardi lire.

La ricostruzione della Venezia del Duecento ha richiesto l'uso di cinquanta chilometri di tubolari metallici, mentre un chilometro cubo legname è stato adoperato nella sola Cina per analoghi lavori. Oltre a cappelli, armi, armature parrucche, i costumi hanno richiesto tra l'altro l'uso trenta chilometri di seta cinese, altrettanti chilometri di lana italiana (fatta tessere appositamente in Abruzzo) e alcuni quintali tappeti marocchini per cucire i mantelli dei mercanti arabi.

I truccatori un anno lavoro si sono sobbarcati l'onere acconciare mila persone fra attori e comparse. Lo stesso interprete principale, l'americano Marshall, ha dovuto sottostare ogni mattina a tre di seduta trucco per poter mostrare sul suo volto i segni sensibili progressivo invecchiamento.

Si è dovuto infine ricostruire una flotta (quella veneziana che compare prime sequenze) riadattando allo scopo alcuni cosiddetti trabaccoli in disuso, normalmente adibiti al trasporto di sabbia ghiaia. Le peregrinazioni di natanti lungo i fiumi della Cina Sud non hanno invece dovuto richiedere alcun intervento di aggiornamento storico essendo gli attuali sampan esattamente identici quelli visti Polo e quelli mille-milleduecento anni prima.

I ministeri degli Esteri italiano e hanno condotto settimane trattative per il dell'opera, mentre il nostro ministero per l'Istruzione, oltre proclamare l'11 gennaio Giornata Marco Polo per le scuole, ha anche un riservato alle quarte quinte elementari temi, disegni, ricerche viaggi in omaggio in Cina per alunni e insegnanti.

L'America — forse con una scelta più giusta — ha potuto vedere sceneggiato in quattro puntate per altrettante consecutive, ne calcolato l'ascolto sui cento milioni di telespettatori, decretandogli tra l'altro due Emmy Awards, l'ambitissimo Oscar televisivo. L'Italia, che ne sente parlare ormai da due anni, colpita grandioso lancio pubblicitario, spera in fondo in cosa sola: che sia bello.

s. p.

NELLE FOTO: KEN MARSHALL, IL MARCO POLO TELEVISIVO

IN PRIMA | «ENTITY» ALL'ASTOR

PARANORMALE

(ma gli piacciono le donne)

ENTITY di Sidney J. Furie con Hershey, Silver, David Labiosa. Horror, Usa, colori (Cinema Astor).

Curiosa l'offensiva del cinema paranormale in caccia spettatori creduloni: ieri *La Cosa* firmata da un grande regista (Carpentier), oggi *Entity* firmato da un abile artigiano (Furie). I risultati divergono molto, la macchina di Hollywood non perde un colpo.

Trama — Una giovane donna vive con i figli violata e stordita da un essere misterioso che non le si rivela. Vergogna, paura che la cosa si ripeta, fiducia scienza: Carla le prospettive sono incresciose. Nemmeno l'aiuto tre specialisti in parapsicologia dell'università decisivo (riescono a materializzare sotto l'elio ghiacciato quest'entità non ve ne vedono che l'ombra dileguarsi).

Per Carla l'avvenire oscillerà tra lo psicanalista che parla blocchi dell'infanzia rimuovere il parapsicologo che vede di delle apparenze. Un caso incredibile ma, al di là degli effetti romanzati dallo sceneggiatore Frank De Felitta, vero attuale sin dal '76: vittima una signora californiana avviata a lenta dolorosa guarigione.

Giudizio — Il regista canadese Sidney J. Furie (*Ipcress*) costruisce poco un film di notevole efficacia spettacolare. Le scene di violenza sessuale non hanno nulla di esibizionistico, le di Barbara Hershey (*1929 - Sterminateli pietà*) sono un modello di recitazione cinematografica. Purtroppo De Felitta offre a Furie una mezz'ora pseudo scientifica pari pari momenti meno felici *Poltergeist*. La tensione quindi si allenta per esplodere nuovamente.

p. per.

IN PRIMA | «LA COSA» ALL'AUGUSTUS

MOSTRUOSA

(brutta, sporca e cattiva)

LA di John Carpenter, Kurt Russell, David Clennon, Masur, K. Fantascienza, Usa, colori (Cinema Augustus).

Poiché nel cinema — data la sua enorme potenzialità consumo — c'è mai troppo nuovo, ecco che l'ultimo Carpenter sarà il rifacimento d'un piccolo classico fantascienza bianco-nero degli Anni Cinquanta: *da un altro mondo* di Howard Hawks e Christian Nyby, ispirato a un scritto nel '38 da Don A. Stuart (*Who goes there?*).

Trama — Dodici uomini sono nella zona antartica per raccogliere dati scientifici sulla natura del Polo Sud. In nell'inverno dell'82, la vicenda s'incupisce nell'attualità. Viene infatti scoperta sepolta nel ghiaccio una astronave aliena, ibernata da forse 100 mila anni e certo in grado di fare del male. La solita fortuita circostanza la libera dandole soprattutto la capacità divorare e assimilare quanti incontra. *La* quindi si diffonderà nel modo più copiando animali che non più se stessi.

Il capitano Ready, tra l'orrore e la sfiducia dei suoi uomini, usa le maniere rudi e il cervello (si direbbe che abbia visto migliaia film western, SF, horror). Disposto in purché l'umanità non venga contaminata dalla *Cosa*, tra i ghiacci lotta disperata. Perderà la compagnia dei suoi esploratori, certo quella degli spettatori.

Giudizio — John Carpenter aveva esordito nel cinema con *Dark Star*, la più spiritosa beffa delle convenzioni fantascientifiche. Con *La Cosa* non ritiene affatto di sottrarre al riso, diventato un uomo importante dopo i successi di *1997 - Fuga New York* come regista, e della serie di *Halloween* come attore-produttore. Ma basta conferire al racconto la giusta altalena tra speranza delusione, tra coraggio e orrore. Non c'è retorica nella sua maniera di girare (come pure non traspare dalla recitazione di Kurt Russell e dei suoi fidi) tuttavia l'immaginazione di Carpenter cede dei maestri negli effetti speciali.

Tra costoro spicca il ventiquattrenne Bob Bottin, responsabile di spaventose trasformazioni a vista. Grazie ai suoi mostri, Carpenter chiede istintivamente all'America un uomo forte, né più né meno Howard e Nyby quando nel '52 riferivano la loro Cosa alla politica della guerra fredda.

p. per.

INTERVISTA | IL CANTANTE ALLE CUPOLE

COCCIANTE

non invecchia mai

Cocciante, l'antidivo, tenuto un applaudito concerto a Cavallermaggiore. **«Antidivo perché? Perché bello perché fuori con canzoni escono in momenti che tutti sbagliati?».**

Parliamo delle canzoni. **«Bene, dagli che io, in un modo o nell'altro, contro corrente, fuori Quando ho si pieno di denuncia, di impegno (che, comunque, apprezzo) ed proponevo d'amore. Poi arrivato "Cervo a primavera" quando le agli apici, ora c'è "Celeste nostalgia", che rappresenta massimo del melodico, diffuso al rock o, comunque, al ritmato».**

Sempre fuori dal tempo, dunque.

«Sempre, preferisco avere successo quando si è risultato doppio e poi si aspetta il meglio, lo scoppio del "boom personale".».

esempio di questo è senz'altro «Bella senz'anima» che, uscita dieci fra contestazioni delle femministe, ancora una canzone bandiera che, oltrettutto, coinvolge anche giovanissime.

di sì, così come una mia "Margherita", vituperato apparire. Eppure piacciono, sono segno proprio negativi lo sono».

A conferma del periodo felice che il cantante italo-vietnamita-francese vivendo c'è il grande ottenuto esempio ieri sera maxi-dancing «Le cupole» dove ad applaudirlo ed a fare i coretti sono state soprattutto le quattordici-sedicenni con i rituali gridolini. Cocciante Anni Ottanta come Morandi

«Non mi piacciono i poi penso che l'eredità Gianni in questo senso, sia Baglioni. ritengo diverso, ho un altro esprimermi sia che vocalmente».

Più grintoso, arrabbiato...

«Grintoso sì, arrabbiato mai. Il palco mi bene: come un esercizio fisico di cui ho bisogno le sere, una droga di cui non posso fare Al pubblico cerco di stesso: poi vado a recupero rapidamente, da pronto per un altro spettacolo».

A Torino si esibirà a metà dicembre con due concerti in programma al Colosseo con il nuovo gruppo musicisti che lo accompagna.

«Quest'estate ho fatto la Perigeo però si poi sciolti. lavoro con Agostino Marangolo, Carlo Pennisi, Jermano, Centofanti e Dino D'Autorio».

Quand'è che chiuderai in sala di registrazione con Mogol il tuo nuovo, atteso, ellepì?

«C'è tempo. Ci molte vo chiarirmele poi, sinceramente, preferisco farmi dimenticare un po' di tempo dal pubblico e poi ricominciare, ritornare».

Contro moda?

moda. Sempre. E' la formula, come Woody Allen».

Alberto Goldin

IN POLTRONA DAVANTI ALLA TV

POLO E GUINNESS

kolossal e film di spionaggio

Rai-Rete 1

ORE 20,30

Fantastico 3, varietà. Collegamenti previsti con la scuola Guardia Finanza di Rolle dove Marina Perzy guiderà Milena Fonte, in coppia con Fiammetta Dal Pozzo, campionesse della scorsa settimana, e con la scuola di paracadutismo di Pisa dove Ramona Dell'Abate assisterà la coppia dal chimico Eros Feisola e dalla ragioniera Brunella Pasquinero. Raffaella Carrà canterà brano ritmatissimo dal titolo *Amorini*, mentre Renato Zero si esibirà con *Contagio*.

Retequattro

ORE 23,30

Maurizio Costanzo show, varietà. Ospiti della puntata sono: l'umorista Mordillo, cinquantenne più simpatico ancora delle vignette, che si mostrerà dispostissimo alla battuta pronunciata comunque in francese con l'ausilio di traduttore. Ugualmente in compagnia un traduttore (questa volta dal portoghese) sarà la bellissima Lucelia Santos, già protagonista novela *Isaura* e attualmente nei panni Virginia in *Ciranda de Pedra*. La Santos racconterà la carriera e commenterà tanto la rivalità con la sua più diretta concorrente, Sonia Braga, quanto la propria recente maternità.

SEGNALIAMO — FILM SUL VIDEO

Rai-Rete 1

ORE 14

Assassinio sull'Orient Express, Inghilterra, giallo 1974. Anche il migliore dei giallisti non potrebbe alla fine trovare la soluzione, ma questo non merito del regista o degli sceneggiatori quanto invece dell'autrice del romanzo da cui il film è tratto, Agatha Christie. La pellicola oltre alla trama quantomeno avvincente dispone altre caratteristiche quasi eccezionali, quali il gran dispiego di mezzi, ad esempio, la presenza di grandioso. Albert Finney, protagonista ancora giovane aitante, cerca di invecchiarsi per entrare nei panni di Poirot, ma è bravo anche riuscirci. John Gielgud riuscì invece dimostrare che poteva dire qualcosa di nuovo anche con un personaggio stereotipato come quello del maggiordomo inglese.

Rai-Rete 2

ORE 21,25

Quiller memorandum, Inghilterra, spionaggio 1966. Anche qui — ma in misura più ridotta — c'è un cast prim'ordine, Alec Guinness innanzitutto, agente segreto non infallibile (negli anni in cui fuoreggiava l'infallibile Sean Connery - 007); George Segal, simpaticissimo, e Max Von Sydow, il preferito Bergman. La vicenda intricatissima appassionante. finale aperto: qualche dubbio sul revival neonazista resta, e i fatti a volte ne confermano la validità.

Rai-Rete 3

ORE 17,15

La senza legge, Usa, western 1958. Western non violento col simpatico Robert Ryan che, ranchero litigiosissimo, messo di fronte agli eccessi di una gang violenta, si rende conto che la ragione vale più delle pistole. compare Burt Ives, noto caratterista, anche uno dei più grandi cantanti folk americani.

...E DOMENICA IN TV

Rai-Rete 1

ORE 14

Domenica in..., varietà. Moltissima carne al fuoco, sempre. Apre la trasmissione Ornella Vanoni, due cantrevival (*Le Mantellate* e *mi*) e un brano seminuovo, *Una ragione più*, tratte tutte tre dal ultimo Lp storico-antologico. Per la parte teatrale del programma Gabriele Lavia presenta il *Principe di Homburg* in a Roma. Gli accanto Monica Guerritore Massimo Foschi.

Il secondo intermezzo musicale affidato all'inglese Leo Sayer, mentre l'angolo delle novità librarie prevede interventi di Jean-Charles de Fontbrune Ivan Lantos, autori di due libri intitolati *Nostradamus*, imperniati come evidente sulla figura dell'oscurissimo veggente visto sotto il profilo biografico (nel libro di Lantos) e sotto quello interpretativo (nel libro di de Fontbrune).

Dopo uno stacco musicale del pianista romeno Adrian Baciu (eseguirà alcune arie Chopin), si parlerà naturalmente del *Marco Polo* televisivo, ospiti il protagonista Ken Marshall, il regista Montaldo e il produttore Cristaldi. Sempre riguardo allo sceneggiato più importante della stagione è inoltre previsto collegamento in differita (di un'ora e mezzo) col treno «Marco Polo» che partirà da Roma e raggiungerà il Sud portando con una mostra itinerante di cimeli in argomento. Chiude trasmissione un'esibizione del balletto acrobatico Berioska.

ORE 20,30

Marco Polo, sceneggiato. Prima puntata dello sceneggiato che assieme al *Verdi* detiene la palma del più celebrato stagione già da mesi mesi prima della in onda.

Il 7 settembre del la flotta della Repubblica Genovese con un sorprendente blitz attacca all'alba le navi veneziane catturando tra gli altri comandante di una di Polo. Incarcerato, l'ex grande viaggiatore comincia allora a dettare le sue memorie al compagno celia Rustichello.

A 7 anni Marco, orfano di madre, viene accolto in casa dello zio. Non ha mai conosciuto padre Niccolò, che si trova ormai da anni in viaggio in Oriente. Desideroso raggiungere il genitore, il piccolo si lega Caterina, figlia cortigiana (che i frati di gli impongono di frequentare) assieme alla quale costruisce barchetta tentando anche una fuga che traduce nel giro di poche ore in un naufragio.

Salvatosi stento, torna a casa. Qui ad aspettarlo però c'è grande sorpresa: il padre che assieme allo zio è tornato, la nomina ambasciatore del Gran presso Doge e presso il Papa. La missione però fortuna. I senatori veneziani mostrano di infischiarsene della Cina, mentre il Papa, Clemente IV, morto e le elezioni suo successore tardano giungere al termine.

Rai-Rete 2

ORE 15

Blitz, varietà. Puntata tutta dedicata a Roma, per la seconda settimana diretta in tandem da e dalla Giorgi. Ospiti in studio a parlare dell'Urbe Franco Califano, Enrico Montesano, Antonello Venditti e Giorgio Chinaglia. Il programma prevede inoltre un collegamento in diretta l'Isola Tiberina e precisamente col ristorante Lella gestito dalla di Aldo Fabrizi dove oltre all'attore appena menzionato troveremo Claudio Villa, Carlo Verdone e il gruppo musicale della Schola Cantorum con funzioni intermezzo. Un secondo collegamento, assolutamente fuori tema pur sempre interessante, sarà quello con la Scala Milano per assistere alle prove dell'*Ernani* Placido Domingo protagonista.

STASERA E DOMANI IN CITTA'

E' MUSICA

(dedicata a «I solisti di Torino»)

I CONCERTI

CONSERVATORIO, domenica, ore 17, concerto straordinario dedicato ai «Solisti di Torino» (Lodovico Lessona, Roberto Forte, Luciano Moffa, Umberto Egaddi). Orchestra italiana. Salvatore Accardo, direttore e violino; Tipo, pianoforte; Trio di Trieste (Dario Rosa, pianoforte; Renato Zanettovich, violino; Amedeo Baldovino, violoncello) in un repertorio comprendente musiche di Mozart Beethoven.

Pubblico: appassionati, amanti della musica.

due .

Prezzi: dalle ore domenica, presso la biglietteria del Conservatorio, verranno venduti ingressi (lire 3000). Posti numerati esauriti.

domenica, ore 15, «Parsifal», rappresentazione in lingua originale dell'opera di Richard Wagner. Direttore d'orchestra, Gabor Otvös. Regia coreografia, Peter Busse. e costumi di Enrico D'Assia per un allestimento realizzato dal Teatro dell'Opera Roma. Interpreti principali: Wolfgang Schone (Amfortas), Kurt Rydl (Titurel), Karl Ridderbusch (Gurnemanz), Antony Raffell (Klingsor), Jean Cox (Parsifal), Dunja Vejzovic (Kundry). Orchestra, coro e corpo di ballo del Teatro Regio di Torino.

Durata: quattro ore quarantacinque minuti, compresi gli intervalli.

Prezzi: posto unico, 13 mila lire.

ACCADE

CIRCOLO STAMPA, Stati Uniti 27, oggi, ore 18, i castelli del Piemonte raccontati da «Milvia». presentazione del sesto volume della collana «Andar per castelli» - Novara tutto intorno. Intervengono: Adelmo Brustia, Germano Benzi, Oscar Luigi Scalfaro, Dante Graziosi, Giuseppe Cerutti, Giampiero Boniperti, Marco Pittaluga, Franco Nicolazzi. Coordinatore: Ernesto Caballo.

CENTRO Italiano Documentazione Azione Studi, via della Consolata 12, prosegue fino al dicembre mostra di Nicolay Diulgheroff. Orario: feriale 17-20; festivo 11-13.

TEATRO NUOVO, prosegue fino al 18 dicembre l'esposizione di 19 pezzi unici, altrettanti artisti oro, argento avorio.

USATO, corso Orbassano 114, per i giovani punk, in arrivo i nuovissimi «chiodi» modello Guerrieri del Bronx Eye of the Tiger. Si prenota dalle 17 alle 19.

GIANDUJA Marionette Lupi, oggi e domani, ore 16, Compagnia Lupi presenta Pinocchio. - La celebre fiaba di Collodi interpretata dalla maschera piemontese nel ruolo di maestro Geppetto.

Pubblico: tutti, in special modo i bambini.

Durata: un'ora e trenta minuti.

Ingresso: lire 3000.

Annesso al teatro possibile visitare, durante l'intervallo e prima dello spettacolo, il museo della marionetta.

TEATRO STABILE, presso la biglietteria (via Roma 49) si prenota per «Buela» di Franco Scaldati, spettacolo del tellone in abbonamento T.S.T. presentato dal Gruppo di Lavoro della Fondazio- Biondo di Palermo, in scena Teatro Gobetti dal 9 dicembre.

CUPOLA di via Piesole' (quartiere Vallette) ore 16, premiazione circoli, società ed atleti che si sono distinti per le loro attività nelle seguenti discipline sportive: atletica leggera, ciclismo, ginnastica ritmica ed artistica, attività ludico-motoria, judo, nuoto, pallacanestro, pallavolo, sci, pattinaggio di velocità su ghiaccio. La manifestazione organizzata dall'Aics. Partecipa l'assessore regionale allo sport, Michele Moretti.

(A.Gi.Mus.), oggi, 17, concerto pianista Caterina Vivaralli (miglior diploma del Conservatorio - 1° Premio concorso pianistico di Manta 1982) in un repertorio comprendente musiche di Beethoven Chopin.

IL PERSONAGGIO

FERRERO

RICHI FERRERO, *attore cooperativa teatrale torinese Il Granserraglio. «Dopo «Bukowski - Donne di ordinaria follia», il Granserraglio sta realizzando due allestimenti altamente spettacolari. Con il primo lavoro, «Uppercut Sonata», con cui debutteremo al Teatro Nuovo di Napoli il 18 gennaio, la tematica sportiva si inserisce nella dimensione teatrale. «Sonata Colt», l'altra rappresentazione, si può considerare il pri- western, a teatro (ispirato ai fumetti di Tex Willer e cinema western all'italiana) con la quale si conclude la nostra ricerca sulle nuove forme linguaggio».*

NIGHT CLUB

LE PERROQUET, via Golto 5, ore 1, attrazioni internazionali comprendenti cinque numeri di strip-tease (Marlene, Erika, Francis-Teresa, Jackie Ho, Veronique) e l'esibizione della cantante Rossella Boni accompagnata dall'orchestra di Piero Fasano.

Pubblico: tutti, purché maggiorenni (molti gli stranieri di passaggio).

Orario: dalle alle 3,30.

Ingresso: consumazione bar, in piedi, lire 8000; ai tavoli, 14 mila lire; bottiglia di champagne, per quattro persone, lire mila.

TEATRO

stasera, ore 21, V Rassegna regionale di teatro e cultura popolare. Compagnia «Gli amici del sabato sera», di S. Maurizio Canavese in «Natale in piazza», di Henry Gheon, Paolo e Gian Anadone, Lucia Battioni, Elsa Benevenuta, Pierfi Castrale. Regia di Lionello Soro. Favola natalizia in cui un gruppo di zingari improvvisa rappresentazione sulla nascita e adolescenza di Nostro Signore.

Ingresso: posto unico, lire 3000.

domani, 21, «Gruppo Oscar» di Torino «I Rignospluvi - Due madri», di Oscar Sale, con Carlo Aragno, Giulio Base, Antonella Belforte, Anna Maria Biletta; Maurizio Dall'Aglio. Regia di Oscar Sale e De Luca.

Ingresso: lire 3000.

COLOSSEO, via Cristina 71, stasera 21, domani, 21, spettacolo folkloristico Brasil Tropical. Dodici ballerine, otto sambisti, due attrazioni, otto elementi d'orchestra: Brasil Tropical è quel balletto affascinante suggestivo che propone ancora una volta, con fascino, le musiche e i colori del Carnevale di Rio.

ta: due ore quindici minuti

Prezzi: poltronissime, lire 20 mila; poltrone, lire 10 mila; galleria, 7 mila lire.

TEATRO STABILE TORINO. «Doctor Faustus», Marlowe, la seconda produzione del Teatro Torino per la stagione 1982-83, va in scena, in «prima nazionale», al Teatro Adua, lunedì 6 dicembre alle 20:30, anziché oggi. regia dello spettacolo di Flavio Ambrosini. costumi Toffolutti. Roberto Herlitzka Faust. Alessandro Haber, Mefistofele.

TELEVISIONE — UN RICORDO DI PUCCINI

REVIVAL
(grazie al maestro Magri)

GIACOMO PUCCINI

Qualche volta come una stravaganza si [illegible] un breve componimento per quartetto d'archi di Puccini intitolato *Crisantemi*, una specie di elegia funebre scritt[illegible] per la morte di Amedeo [illegible] Savoia. Non si tratta di [illegible] capolavoro ma di una pagina che nella [illegible] fattura elegante [illegible] un po' superficiale assomiglia molto ad un fregio funebre di classico gusto liberty. I rapporti di Puccini con il quartetto per archi però non finiscono qui e [illegible] lo ha dimostrato in [illegible] simpatica trasmissione televisiva articolata in due puntate il maestro Giorgio Magri che con un grande pazienza ed [illegible] ha compiuto interessanti ricerche d'archivio nella biblioteca dell'Istituto Boccherini [illegible] Lucca, nei magazzini degli editori e in un minuscolo [illegible] di Celle dei Puccini, paesino alle pendici della Garfagnana ove è conservato qualche cimelio pucciniano.

Il risultato di queste ricerche è copioso [illegible] interessante. Si parte da tre Fughe per quartetto d'archi che [illegible] semplici lavori [illegible] scuola scritt[illegible] nel 1883 durante l'ultimo anno [illegible] Conservatorio [illegible] [illegible] una pagina [illegible] anteriore, del 1881, che [illegible] [illegible] breve *Scherzo* per quartetto. Se le Fughe [illegible] vere e proprie esercitazioni scolastiche, lo *Scherzo* risulta invece fornito di preziosi spunti tematici, talmente preziosi che alcuni spunti [illegible] quei temi andranno a finire molti anni dopo [illegible] *Le Villi* e nella *Butterfly*.

Più avventurosa è [illegible] storia di un vero e proprio quartetto d'archi in tre movimenti che è tra i ritrovamenti condotti dal Magri l'unico componimento di ampie dimensioni. [illegible] [illegible] finora in [illegible] niera frammentaria solo [illegible] primo movimento che non si discosta [illegible] genericità dei componimenti scolastici; il secondo e il terzo movimento però, estratti da trascrizioni per pianoforte, sono di valore indiscutibile, ricchi di bellissi[illegible] melodie e redatti con un tipo [illegible] scrittura quartettistic[illegible] efficace.

Di fronte a questo lavoro del [illegible] si resta sinceramente ammirati ed incuriositi e la rassegna prosegue [illegible] tre brevi ed eleganti Minuetti composti nel [illegible] e stampati a suo tempo (ma solo due) dall'editore Ricordi. Pagine eleganti [illegible] aggraziate, si diceva, dalle quali vengono fuori nitidissimi gli spunti tematici che Puccini userà più tardi nella Manon Lescaut.

I ritrovamenti del maestro Magri [illegible] stati valorizzati [illegible] esecuzioni pregevoli dovute al Quartetto [illegible] Torino (Mosesti, Bianchi, Pozzi, Brancaleon) e [illegible] [illegible] neonato quartetto formato [illegible] strumentisti dell'orchestra sinfonica della Rai (Molinaro, Artioli, Talamo, Brancaleon).

Enzo Restagno

Da Ginevra sulle punte

ESORDISCE STASERA [illegible] NUOVO LA TOURNEE [illegible] [illegible] GRAND THEATRE» DI GINEVRA, DIRETTO [illegible] OSCAR ARAIZ. IL [illegible] COMPRENDE UN REPERTORIO CLASSICO [illegible] MODERNO

E' morto, a 48 anni, il comico Feldman

MARTY
(l'uomo dall'occhio d'oro)

MARTY FELDMAN

«L'occhio che uccide» era il titolo d'uno show di successo trasmesso dalla [illegible] nel '79. Un titolo pertinente perché si riferiva [illegible] Marty Feldman ma anche limitativo perché eccezionale era la gamma delle risorse vantate dal comico inglese scomparso ieri [illegible] Messico a soli 48 anni.

Ora aspettiamo **Slapstick** dove lavora accanto al grande Jerry Lewis per vederlo all'opera [illegible] una grande produzione girata con pienezza [illegible] mezzi e libertà di espressione. Del cinema ufficiale nutriva somma sfiducia dopo l'insuccesso [illegible] [illegible] film da regista **Io; Beau** [illegible] **e la Legione straniera**. Ne attribuiva la colpa ai produttori che l'avevano [illegible] [illegible] (**«Hanno tagliato** [illegible] **la forma [illegible] lasciato** [illegible] **il contenuto»**).

Non era quindi un [illegible] facile questo comico inglese che la radio e la televisione avevano imposto in patria. Rifiutava, benché se ne servisse alla perfezione, il tipo del personaggio mostruoso (e il gobbo servitore Igor, detto Algor, in **Frankenstein jr.** di [illegible] Brooks, era stato esemplare in merito). Tuttavia in altre partecipazioni — **Il gradi all'ombra del lenzuolo** in Italia — aveva reagito con sconforto [illegible] prospettiva di farne [illegible] macchietta.

Rimane [illegible] ricordo di un uomo brutto [illegible] delizioso, [illegible] un comico che idolatrava e perpetuava i Keaton, i Laurel, i Marx, [illegible] un protagonista coll[illegible] delle fantasie più scalcinate. In [illegible] avremmo avuto bisogno d'una personalità della sua tempra, [illegible] «Aigor» che strisciasse nell'ombra accanto a noi spettatori per riscuoterci [illegible] [illegible] risata da tutte [illegible] convenzioni.

p. per.

GALLERIE E [illegible]

[illegible] (via Chiomonte 3, tel. 331.764): oggi [illegible] 16 alle 19 mostra con opere di Liviana Peretto e Giorgio Alaimo.

ARTE ANTICA (L') (via Volta 9, t. 515.834 - 549.041): Silografie di maestri primitivi [illegible] XV e XVI [illegible]. Incisioni [illegible] Grandi Maestri dal XV al [illegible] secolo. Orario: 10-12,30; 16-19,30.

ARTE 121 (Nizza 121): Silvio Brunetto. Oggi ore 17 inaugurazione.

ARTECENTRO-QUAGLINO: Oleografie anginali dalla «Belle Epoque».

[illegible] **CLUB** (via Brofferio 3); R. Pasteris.

[illegible] **NARIES** (Inghilterra 27/E, 546.257): «Il fiore nella stampa dal 600 all'800».

BODDA (via Cavour 28): Rassegna d'arte: dipinti, antiquariato, collezionismo (aperto anche festivi).

BOTTISIO (c. Matteotti 2 - t. 544.821): collettiva [illegible] Maestri dell'800».

CASA [illegible] **- Alpignano** (via Cavour 9, t. 957.7447): Maestri primo 900 e Marine di E. [illegible].

CENTRE D'ART [illegible] **- Paris** [illegible] Taine, 27: dal 1° al 7 dic. Paolo Ambrosio, opere recenti.

CONTATTI [illegible] **ROCCHETTI** (c. Garibaldi 155, Venaria): Leonardo Ambra.

CORVO BLU - Giaveno: C. Ricci.

DORIA: Vedute di montagna «600/900».

EMMEDUE (Umberto, 10): E. Prochet.

FAMIJA TURINEISA (via Po 43, t. 830.576): [illegible] pass per Turin. Mostra pittura: Ciocca - Lusso - S[illegible].

[illegible] **CARETTO** (via M. Vittoria 10 - [illegible]. 537.274): «Maestri fiamminghi ed olandesi del XVI e XVII secolo - 72 opere», 18 nov. - 5 dic. (ap. festivi).

GUERNICA (via XX Settembre 28, t. 543.362): Grafica moderna e antica.

IDEOGRAMMA (De Gasp. 35): Giacosa.

LA CONCHIGLIA: Gigi Robiola.

LA 19 (c. Casale 307, t. 890.048): Picasso: Incisioni.

LOSANO - Pinerolo: Graziella [illegible].

MARGHERITA (v. [illegible]ale 35, t. [illegible].448): 900 piemontese ieri e oggi.

PICCOLO REGIO: al Foyer del Piccolo Regio dal 18/11 al 19/12 mostra «Giu[illegible] Verdi - Giulio [illegible] corrispondenza e immagini 1881-1890». Orario 10-12,30; 16-19.

PORTICI (tel. 885.476): personale Giorgio Sosso. Or.: 15,30-19,30.

SALAMON (v. Magenta 25, 537.873): Salvador Dalì e Maestri internazionali.

[illegible] **DAVICO** (S. Agostino, 15): [illegible] Rocchia - porcellane - dipinti.

S. [illegible]: [illegible] Sesia [illegible] [illegible] gni.

3 A (Maria Vittoria, [illegible]: Presepi e tischetti [illegible] Artigiani italiani. Acquarelli, grafiche, [illegible] [illegible] Artisti piemontesi.

ZABERT [illegible], Cavour 10, tel. 878.827 - 885.579): Smalti, sculture, disegni, dipinti dall'XI al XIX secolo.

[illegible]

GALLERIE [illegible]

[illegible] Sergio Capellini, sculture.

A.I.C. (877.857): Calivan Mostra pers.

APPRODO (Bogino 17): Dominguez.

[illegible] (via Arcivescovado 9): Renzo Ravazzotti «Valli e Laguna». Inaugura[illegible] ore 17.

CAVOUR - Moncalieri: Biagio Scardino.

[illegible] (Bertola 31): ore [illegible] Inaug. Miniformato «Idea Regalo».

DAVICO: personale Giovanni [illegible]. [illegible] Ivan Thaiger.

FOGLIATO (Mazzini, [illegible]: da albi e cartelle «Omaggio ad M. Quaglino».

GALLERIA SALZANO: Antony [illegible] Witt (p. Carignano 2), orario 16-20.

[illegible]SSI (Sottorino 2 - tel. 534.473): Enrico Bai personale (chiuso lunedì).

LA BUSSOLA (via Po [illegible]: [illegible] contemporanei.

LA GIOSTRA - Asti: F. Argirò, inaug.

[illegible] **PARISINA:** Mario Calandri, Acquarelli. Ore 10-12,30; [illegible].

LE IMMAGINI: [illegible] contemporanei.

NARCISO: acquaforti [illegible] Federica Galli.

[illegible] **CERAMICHE** (Lungopò Cadorna 1): Valentina Testa Casalnovo.

PIRRA (c. Cairoli 32, tel. 877.344): Enzo Faraoni.

LO [illegible] (v. M. Vittoria [illegible]: Raul Viglione [illegible] opere ottocentesche. Aper[illegible] anche festivi.

SALETTA [illegible] (Rosalni, 22): Casciaro, [illegible]i, Follini, Irolli, Maggi, [illegible], Tevemier.

SANT'AGOSTINO (535.963): Esposizione presso Jolly Hotel Ambasciatori, 150 dipinti Maestri del 900. [illegible] lunedì [illegible], ore 21 Teatro Alfieri, Torino.

TUTTAGRAFICA (P. Carlina 19): **Diario Bestiario**, di Arpino e Soffiantino.

MUSEO [illegible] (via San[illegible] Teresa 5): ore 10-12; 15-18.

MUSEO NAZIONALE DEL CINEMA (Pa[illegible] Chiablese): alle 16 e 21,15 «Effetto notte» di François Truffaut con J. Bisset, V. Cortese, J.-P. Aumont (Francia 1973, col., min. 110).

TEATRO NUOVO
FESTIVAL INTERNAZIONALE DI DANZA
«IL GESTO [illegible] L'ANIMA»
Stasera ore 20,30 e domani ore 16
BALLET DU GRAND THEATRE DE [illegible]
OSCAR ARAIZ
Musiche [illegible]: Debussy, Suri, Nach, Ravel, Mahler, Poulenc, Attilio Stampone [illegible] musiche tradizionali [illegible] gentine. Coreografie di Oscar Araiz
Prem. C. [illegible] d'Azeglio 17 - tel. 655.552

[illegible] - Tel [illegible]
questa sera ore 21,15
domani [illegible] 16,30
GIPO
«Le miserie 'd Monsù [illegible]
ULTIMI 2 GIORNI

TEATRO ARALDO
Comando Iniziative Teatrali
Rassegna di teatro per ragazzi
UICHEND
Compagnia del [illegible]
oggi alle ore 15,30 Racconti
domani alle ore [illegible] La [illegible]

LE PARADISE
V. S. Massimo 14 - Tel 830775
ore 15,30 ingresso [illegible]
BALLO [illegible]
[illegible] per [illegible]
Compl. [illegible]

TEATRO COLOSSEO
Via Madama Cristina 71 - TORINO - Tel. [illegible]
[illegible] TROPICAL
[illegible] FAMOSO SPETTACOLO DEL [illegible]
[illegible] ore [illegible] - Domani [illegible]
ULTIMI 2 GIORNI
POSTI [illegible] Poltronissime L. 20.000
[illegible] L. 10.000 - Galleria L. [illegible]
Prevendita presso la [illegible] teatro: 10-12; 15-19

TEATRO COLOSSEO
Via Madama Cristina 71 - TORINO - Tel. 65.10.34
UNICO CONCERTO di FRED BONGUSTO
Mercoledì [illegible]
ore 21
Posti numerati
Poltronissime L. 10.000
[illegible] L. 7000
Prevendite presso la cassa del teatro: dalle 10-12; 15-19

COLLINA
Corso Vittorio 84 - Tel 54.60.42
ore 21,30
DISCOTECA
Aperto tutte le sere

Y C. Vinzaglio 3
Tel. 511.736
[illegible] 21,30
FRANCIS DAY
aperto tutte [illegible]

[illegible] - T. Stabile
I [illegible] DELLA [illegible]
[illegible] cura di
[illegible]
6 dicembre ore [illegible] [illegible] 21,30
ULTIMI [illegible] SPETTACOLI
«L'ELETTRONICA»
con [illegible]
[illegible] MEDDU
[illegible] «I [illegible] [illegible] Susanna [illegible]
Coreog. [illegible] [illegible] e A. [illegible]
presenta
VITTORIA [illegible]
Tel. 644562

Vivi anche tu [illegible] musica [illegible]
PANTERA ROSA
DISCOTECA - Tutte le sere
Via Rossini 14 - T. [illegible]

[illegible] D'ORO
Liscio con l'orch. spettacolo
RUSTEGHI FOLK
Istasera ore 21 domani 15,30 e 21
V. Carcenasco 13 - [illegible]. 61.72.86

JIMMY Z
DISCO [illegible] FUN
C. Moncalieri [illegible] - [illegible] 659,558

[illegible]
CHIVASSO
ore 21 [illegible]
GRUPPO 7
Domani ore [illegible] Discoteca

LA COMETA
[illegible] per i giovani
[illegible]
Bella [illegible]
NOVELLI FOLK
Domani pomeriggio [illegible]
e sera Solo sera
FOLKLORE DI ROMAGNA

BERMAN
Via Arcivescovado 9
[illegible]
RAVAZZOTTI
«Valli e laguna»
Inaugurazione [illegible] 17

2 RITMI
STR. GIVOLETTO - [illegible] GILLIO
Questa sera ore 21 [illegible]
domani [illegible] ore 21
[illegible] CASADEI

LUNEDI' [illegible] ORE 21 [illegible] AL
TEATRO ALFIERI
ASTA PUBBLICA
150 [illegible] [illegible] '900
Esposizione Hotel Ambasciatori
C. Vittorio 104 - Tel. 011/5752
[illegible] 2 [illegible] [illegible] ore 10-23
Sant'Agostino
V. S. Agostino 5 - T. 535.963

GrP
LUNEDI' ore 20,30
IN DIRETTA DAL PALASPORT
GLI INCONTRI DI TENNIS
McEnroe - Wilander
Rinaldini - C. Panatta

Rete uno

12,30 **Check Up,** rubrica di medicina
13,30 **Telegiornale**
14 — **sull'Orient Express,** di Sidney Lumet, Albert Finney, Lauren Bacall, Ingrid Bergman, Martin Balsam, Jacqueline Bisset, Sean Connery. Inghilterra, giallo 1973 — *Una bambina nel 1930 Long Island viene rapita e uccisa nonostante madre abbia pagato il riscatto. La madre muore dal dispiacere, il padre ed una sospettate di complicità i rapitori, si suicidano. Anni dopo sull'Orient Express viene ucciso il mandante del rapimento. Poirot indaga per cercare il colpevole tra i tantissimi passeggeri*
16,10
17 — **Tg1**
17,05 **Avventure amori Nero,** cane di leva, cartoni animati
17,20 **Ciacson,** rotocalco auto e turismo
18,10 del Lotto
18,15 **Le ragioni della speranza**
18,25 **Speciale Parlamento**
18,50 **Happy Magic,** un programma musica leggera, telefilm, varietà circo presentato da Sammy La ventiquattresima puntata del varietà ospita per la parte musicale Teresa De Sio, e Pupo. Liana Orfei continua illustrare il suo bestiario fantastico. Nel corso del programma: **Happy Days,** telefilm
19,45 **del giorno dopo**
20 — **Telegiornale**
20,30 **3;** varietà abbinato alla Lotteria Italia. Con Corrado, Raffaella Carrà, Renato Zero, Gigi Sabani, Ramona Dell'Abate, Marina Perzy. Regia Enzo Trapani. Decima puntata
22,05 **Telegiornale**
22,15 **Casi clinici,** documenti. Se episodio: i Dieci giorni di Giovanna— *Si parla oggi del tumore mammella attraverso l'intervista al professor Veronesi e cronaca del calvario della paziente Giovanna, in clinica psichicamente distrutta uscita sorretta speranza. Un discorso parte verrà fatto riguardo alla prevenzione*
23,30 **Tg1 notte**

Rete due

12,30 **Tg2 favorevole o contrario,** opinioni a confronto
13 — **Tg2 ore tredici**
13,30 **Tg2 scoop,** tra cultura, spettacolo e altra attualità, a cura Luca Airoldi e Antonio Lubrano
14 — **Scuola aperta,** settimanale di problemi educativi
14,25 Firenze: **Calcio: cronaca dell'incontro Italia-Romania,** campionato d'Europa
16,15 **magico,** rotocalco del sabato in diretta Roma
17,30 **Tg2 flash**
17,35 **Estrazioni Lotto**
— **Tg2** I regni perduti
18,30 **Tg2 sportsera**
18,40 In diretta dagli studi Fiera di Milano: **Bitz - Il sistemone,** un programma quiz presentato da Gianni Minà
19,45 **Tg2**
20,30 **Bianco blu,** sceneggiato. Con Anne Canovas, Bernard Giraudeau. Quarta puntata: La sciarpa Cobienza — *Anne si accorge di essere incinta, ed più abbattuta che mai avendo perso ogni speranza di ricevere la sciarpa che le darà notizia dell'amato. Anche Judith aspetta: ha deciso di morire se sciarpa sarà nera. Intanto il padre di quest'ultima, pur convinto metà, abbandona i Giacobini e pente. Un giorno la sciarpa finalmente arriva, ed è bianca. Poco tempo dopo Anna alla luce figlio*
FILM 21,25 **memorandum,** di Michael Anderson, con Alec Guinness, George Segal, Von Sydow, Senta Berger, George Sanders. Inghilterra, spionaggio 1966 — *L'agente Quiller, troppo abile, mandato in Germania ad indagare su una emergente associazione neonazisti probabilmente responsabile della morte di un collega. L'agente di farsi scoprire per contattare i neonazisti che infatti poco dopo lo rapiscono per estorcergli informazioni. Poi i rapitori lasciano Quiller libero nella speranza una sua mossa falsa, lui fa invece la mossa giusta*
22,15 **Telegiornale**
22,20 **Quiller Memorandum,** secondo tempo
23,15 **Un tempo partita campionato A1 pallacanestro**
23,55 **Tg2 stanotte**

Rete tre

16,50 **Vieni, c'è un nel bosco,** documenti
17,15 **La legge,** di André De Toth, con Robert Ryan, Burl Ives, Tina Louise. Usa, western 1958 — *Un allevatore litigioso fa la guerra ad un vicino. Poi i due interrompono dopo l'arrivo in città un disertore ferito e della sua banda. Il primo pur salvare i concittadini, di accompagnare il disertore i suoi alla ricerca di un passo*
19 — **Tg3 - con Gianni e Pinotto,** cartoni animati
19,35 **Il pollice,** programmi visti e da vedere Rete Tre
20,05 **Tuttinscena - Cineteca:** I mestieri dello spettacolo. Undicesima puntata: Ballerini, documenti
20,40 **Il turchil,** sceneggiato. Seconda ed ultima puntata — *Si due leggende che hanno per sfondo le feroci incursioni dei pirati in Sicilia nel XVI secolo*
21,35 **Intorno** mondo D'Aronco architetto, documenti
22,05 **Tg3 - con e Pinotto,** cartoni animati
22,40

Svizzera

14,50 **Seconda serata con il pro- ger,** replica
16,15 **Per i più piccoli:** La bottega del signor Pietro, dove si vendono realtà fantasia, replica
16,35 **due facce verità,** telefilm
17,25 **Mag,** suoni e immagini degli Anni Ottanta
18 — **sabato,** incontri d'attualità
18,45 **Telegiornale**
19,50 **Il Regionale,** rassegna fatti e avvenimenti della Svizzera Italiana
20,15 **Telegiornale**
FILM 20,40 **sarai m gen...,** di Dirk Sanders, con Karen Blanguernon, Leslie Bados. Francia, commedia 1968 — *Un fotografo di provincia cerca il successo Parigi. Sua moglie, divenuta una ricercata fotomodella, resiste tutte le lusinghe di vari corteggiatori per amor suo. Più tardi i due coniugi, cui unione stata minata dall'orgoglio, si riuniscono*
22,15 **Telegiornale**
22,25 **Lo sport - Telegiornale**

Italia 1 58-41-23-23 (Antenna Nord)

13,50 **Il** rubrica di pesca a di Max Frate
14 — **Chipà,** telefilm
14,50 **Arrivano le spose,** telefilm
15,40 **Jerry Lewis show,** varietà
16,45 **Bim Bum Bam,** per i ragazzi: **I Superamici,** cartoni ti.
17,30 **nella prateria,** telefilm
18,30 **Ellery Queen,** telefilm
19,30 **Buck Rogers,** telefilm
FILM **Donne, v'insegno un uomo,** di Richard Quine, con Tony Curtis, Natalie Wood, Lauren Bacall. Usa, commedia 1964 — *Per ottenere un'intervista da una psichiatra che ha scritto un libro di successo sul comportamento sessuale femminile, un giornalista un'altra identità*
22,30 **Diana cortigiana,** con Lana Turner, Pedro Armendariz. Usa, avventuroso 1955 — *Intrighi alla corte di Francia. Enrico sposa Caterina de' Medici, ma ama ma bella contessa Diana, sposata con un nobile traditore regno.*
24 — **Laverne e Shirley,** telefilm
0,30 **Montecarlo**
1,30 **Ellery Queen,** telefilm

Montecarlo

14,30 **Boris Godunov,** sceneggiato. Con Turi Ferro, Luigi Vannucchi. Regia Giuliana Berlinguer. Prima puntata — *febbraio del 1598, a un mese dalla morte dello Zar, si scatena lotta per la successione*
15,40 **Cronaca di un avvenimento sportivo**
17,55 **I gioielli settimo conti-**, documentario
18,30 **Notizie - Bollettino meteorologico**
18,35 **Moda Boom,** rubrica presentata da Lea Pericoli
19,05 **Shopping,** guida agli acquisti presentata da Paola Protasi
19,20 **Telemenù,** una ricetta al giorno e utilissimi consigli cucina presentati da Wilma De Angelis - **Oroscopo**
19,30 **Bolle di sapone,** telefilm
FILM 20,30 **Gli amori di bionda,** di Milos Forman, con Hana Brejchova, Vladimir Puchalt. Cecoslovacchia, drammatico 1965
22 — **A Boccaperta,** settimanale satirico d'attualità opinione
23 — **Detective** telefilm - Al termine: **Notiziario - Oroscopo - Bollettino meteorologico**

Capodistria

17,05
17,10 **Campionato jugoslavo di calcio**
18,40 **Il ritorno dell'ispettore Bluey,** telefilm
19,30 **Telegiornale - Punto d'in-**
20,15 **Cosmos,** documentario sulla ricerca nello spazio
21,15 **Telegiornale - Tuttoggi**
21,30 **Ultimo atto,** sceneggiato. Prima puntata — *Si l'operazione dei servizi segreti dell'Esercito Popolare di Liberazione per catturare Mihajlovic, colonnello dell'esercito regio che nel 1941, dopo l'occupazione della Jugoslavia, cominciò ad organizzare le truppe d'appoggio ai nazisti. Col grado di generale Mihajlovic divenne in guito ministro del regio governo in esilio a Londra. Rifiutò di unirsi ai partigiani e stipulò accordi con nazisti fascisti per operazioni congiunte contro di loro. fine della guerra si rifugiò in montagna, ma venne catturato non senza un po' di fatica. Venne giustiziato nel 1946*

il meglio alla radio

UNO (FM 92,1)

14,03 **Intervallo musicale**
14,15 Da Firenze **mania** per qualificazione campionato d'Europa. Radiocronisti: Enrico Ameri, Sandro Ciotti, Ezio Luzzi
16,25 **d'incontro.** I problemi dell'emarginazione Giuliana Berardinelli
17,30 **anche noi.** Programma per i più giovani Paola Scarabelli
18 — **Obiettivo Europa.** Colloqui trisettimanali condotti da Giuseppe Liuccio
18,30 **Rapporto confidenziale.** Fatti misfatti delle star di Hollywood
19,30 **Jazz '82.** Dallo swing al bop di Vittorio Castelli
20 — **Black-out.** Programm di Guido Sacerdote, Luciano Salce, Italo Terzoli e Enrico Vaime (replica)
20,40 **aperta.** Primi piani dello spettacolo: è di scena Patrizia De Clara
21,03 **«S» come** Divagazioni e attualità mediche di Luciano Sterpellone
21,30 **sera.** Radiodrammi con brividi, emozioni, suspense (replica)
22,28 Teatrino: **narratori stranieri: «Il figliò di Tiziano» di** Alfred de Musset

DUE (FM 95,6)

13,41 **Sound** Curiosità, informazioni, ricordi di vecchi e nuovi film loro musiche presentati da Francesco Vai-
15 — **Cigno di Pesaro, Cignale Lugo.** Originale radiofonico 13 puntate Giuseppe Lazzari
15,42 **Hit Parade.** Presenta Luciana Biondi
17,02 **Mille una canzone** con Donatella Moretti
17,32 Invito a teatro: **in giardino.** Due tempi di Peter Nichols, Fabbri, Gabriele Ferzetti, Grazia Maria Spina, Roberto Bisacco
19,50 **Protagonisti jazz.** Ritratti musicali, confronti stilistici, jazz dal vivo (1ª parte)
21 — Festival di Salisburgo: **Sinfo-** diretto da Herbert von Karajan
22,50 **Protagonisti del jazz.** L'attualità discografi- tistica (2ª parte)

TRE (FM 98,2)

13 — **Pomeriggio musicale** a cura di Pierluigi Tabasso
17 — **Spazio Tre.** Musica e attualità culturali presentate Rita Guerricchio
20 — **alle otto.** Musiche e canzoni soprattutto di ieri
21,10 **Fantasia dell'800**
22,25 **L'origine vita.** Conversazione Giusto Benedetti con Silvano Scamerini
23 — **Il jazz.** Improvvisazione e creatività nella musica

G. R. P. Canali 42-60-66

FILM 14,30 **Molti sogni per le strade**, di Mario Camerini, con Anna Magnani, Massimo Girotti. Italia, commedia 1947 — *Un operaio disoccupato ruba per disperazione la macchina di un industriale. Poi si pente e la riporta in garage. Intanto però la moglie lo ha denunciato alla polizia, ma quando viene a sapere del ravvedimento del marito ritira la denuncia. I due fanno pace e lui trova finalmente un lavoro*
16 — **Vincente e piazzato**
16,30 **Grp spettacoli**
16,35 **Il pranzo è servito**, lezioni di cucina
17,05 **I racconti della prateria**, telefilm
18,05 **Le avventure di Lupin III**, cartoni animati
18,35 **Cartoni animati**
19,05 **Grp flash**
19,30 **Pagina speciale**, attualità
19,45 **Gli antenati**, cartoni animati
20,15 **Il Grillo parlante**, cabaret con Beppe Grillo
20,30 **Bonanza: La serenata del cugino Munley**, telefilm — *Un cantante girovago che si scopre essere parente alla lontana dei protagonisti della serie, si fa vivo al ranch e regala un po' di esibizioni di musica country. E' anche coinvolto in una rissa che prevede l'intervento di Ben e figli*
FILM 21,30 **L'armata degli eroi**, di Jean-Pierre Melville, con Lino Ventura, Claude Mann. Francia, drammatico 1970 — *Storia di alcuni partigiani francesi. Il capo viene catturato dai tedeschi e salvato da una ragazza. La stessa però tradisce e viene giustiziata dai compagni quando i collaborazionisti cominciano a ricattarla. Nei cinque anni di guerra i protagonisti cadono tutti ad uno ad uno*
23,10 **Il Grillo parlante**, cabaret
23,15 **Grp flash**
23,30 **La donna bionica**, telefilm
0,35 **Dai giornali di oggi**, rassegna della stampa cittadina
1 — **Rombo tv**, automobilismo
FILM 2,30 **I vincitori**, di Carl Foreman, con Albert Finley, Senta Berger. Inghilterra, guerra 1958 — *E' un po' il rovescio della medaglia della guerra tra americani e tedeschi in patria. Si vede come gli americani si comportarono meglio, ma si vede anche come la guerra sia sempre una brutta cosa*
FILM 4 — **Giornale di provincia**, commedia

Canale 5 Canali 32-36-43-61-69

12 — **Il grande sport di Canale 5**
14,30 **Le tre ragazze**, con Susan Saint James, Barbara Eden. Telefilm
16,30 **Galactica**, telefilm
17,30 **Il circo di Sbirulino**, varietà
18,30 **Ridiamoci sopra**, varietà. Con Franco Franchi, Ciccio Ingrassia, Nadia Cassini
19,30 **Dallas**, telefilm
20,30 **Boxe: Benitez-Hearns, campionato mondiale pesi medi junior**
22,30 **Alla conquista del West**, telefilm
23,30 **Goal**
0,30 **Magnum P.I.**, telefilm
FILM 1 — **Operazione terrore**, di Blake Edwards, con Glenn Ford, Lee Remick, Stephanie Powers. Usa, poliziesco 1962

R.T.A. Canali 62-31

14 — **Il detective**, telefilm
15 — **Side Street**, telefilm
FILM 16 — **La fortuna viene dal cielo**, di Akos von Rathony, con Vera Carmi, Sandro Ruffini. Italia commedia 1942 — *Un'artista di varietà di infimo ordine trova un gioiello che un ladro temendo di essere scoperto ha nascosto. Ne nascono vari divertenti equivoci e nasce anche la love story tra lei e un ricco professionista*
17,30 **Le favole della foresta**, cartoni animati
18 — **Dall'Atlantico al Pacifico**, telefilm
19 — **Natura selvaggia**, documentario
19,30 **Notiziario**
20 — **Il detective**, telefilm
FILM 21 — **Ricatto alla mala**, di Antonio Isasi, con Christopher Mitchum, Olivia Hussey. Spagna giallo 1972 — *Un giovane per vendicare la morte del padre giura di ucciderne l'assassino, pezzo grosso della mafia. Intanto comincia col rapirgli la figlia, ma a poco a poco s'innamora di lei. Lui rinuncia alla vendetta e parte*
22,30 **Dall'Atlantico al Pacifico**, telefilm
23.30 **Telefilm**

Telestudio (Retequattro) Canali 24-45

14 — **Ciranda De Pedra**, sceneggiato
15,30 **Il virginiano**, telefilm
16 — **Firehouse**, telefilm
16,30 **Topolino show**, i cartoni animati di Walt Disney
16,55 **Val col verde**, giochi a premi per i ragazzi
18,05 **Topolino show**, seconda parte
18,30 **La squadriglia delle pecore nere**, telefilm
19,30 **Dynasty**, telefilm
20,30 **La famiglia Bradford**, telefilm
FILM 21,30 **Non aver paura delle tenebre**, di John Newland, con Jim Hutton, Barbara Anderson. Usa, drammatico 1973 — *Una giovane coppia eredita la solita vecchia casa. Qui, di fianco al camino, c'è una porta sbarrata e chiusa da vari lucchetti. Marito e moglie incuriositi la aprono e tra l'altro vi trovano creature che li toccano chiamandoli per nome e un volto rugoso che riempie tutti di terrore*
23,30 **Maurizio Costanzo show**, varietà
FILM 24 — **La donna della calda terra**, di Jean M. Forqué, con Laura Gemser, Stuart Withman. Spagna, sexy 1978

Quarta Rete Canali 22-35-67

14,30 **L'uomo con la valigia**, telefilm
15,30 **God Sigma**, cartoni animati
16 — **Tutto motori**, rotocalco di automobilismo internazionale
17 — **Cartoni animati**
17,30 **Filmati musicali a richiesta**
18 — **Discorriere**, musicale
18,30 **Zambot 3**, cartoni animati
19 — **La fabbrica di Topolino**, i cartoni animati di Walt Disney
20 — **Amore mio**, telefilm
FILM 21 — **Pranzo di Pasqua**, di Melville Shavelson, con Charlton Heston, Gabriella Pallotta. Usa commedia 1963 — *Mentre Roma è occupata dai tedeschi due soldati americani hanno il compito di stabilirsi presso una famiglia per raccogliere informazioni e spedirle ad Anzio tramite piccioni viaggiatori. Ma durante il pranzo di Pasqua si mangiano i piccioni e i due decidono di sostituirli ad altri rubati ai tedeschi. Nascono vari equivoci che causano tra l'altro una vittoriosa avanzata degli Alleati*
22,45 **Astropanorama**
22,50 **Rotociclo**
23,20 **I Collaboratori**, telefilm
FILM 0,30 Titolo non pervenuto

Teleradio city Canale 63

13,50 **La strana coppia**, telefilm
14,20 **Capitani e re**, telefilm
15,15 **Quella casa nella prateria**, telefilm
16,15 **Milcaro superstar**, per i ragazzi
17 — **Cartoni animati**
18,50 **Smart**, rubrica cinematografica
19 — **Custer**, telefilm
20 — **La famiglia Smith**, telefilm
20,20 **Sulle strade della California**, telefilm
FILM 21,30 **Hotel Sahara**, di Ken Annakin, con Yvonne De Carlo. Inghilterra, commedia 1951 — *Durante la seconda guerra mondiale l'Hotel Sahara si trova in un punto strategico che di volta in volta viene conquistato da italiani, tedeschi, inglesi e francesi. I proprietari, una coppia di egiziani, cercano di tenerseli buoni tutti fino al sospirato giorno dell'armistizio*
23 — **Telefilm**
23,30 **Asta di antiquariato**, asta telefonica

Quinta Rete Canale 47

13 — **Gran Bazar**, varia merce in vendita in diretta a prezzi scontatissimi con Marisa Del Frate
FILM 15 — **Uomo avvisato mezzo ammazzato, parola di Spirito Santo**, di Giulio Carmineo, con Gianni Garko, Pilar Velasquez. Italia western 1972 — *Per interesse e per una ragazza, il pistolero Spirito Santo aiuta un presidente messicano deposto da un generale a ritornare al governo della nazione*
16,30 **Operazione sottoveste**, telefilm
17 — **Ryu**, cartoni animati
17,30 **Cartoni animati**
18,30 **Combat**, telefilm
19,30 **Una famiglia intraprendente**, telefilm
20 — **Operazione sottoveste**, telefilm
FILM 20,30 **Duello al sole**, di King Vidor, con Gregory Peck, Jennifer Jones, Joseph Cotten. Usa western 1948
22,15 **Al banco della difesa**, telefilm
FILM 23,15 **Il terrore non ha confini**, con Rod Cameron. Inghilterra avventuroso 1957
FILM 0,45 **Club privé per coppie raffinate**, Francia sexy 1973

Videogruppo Canali 52-54-57

14 — **Asta antiquariato**, asta telefonica
16 — **Rin Tin Tin**, telefilm
16,30 **Le avventure dell'Ape Magà**, cartoni animati
17 — **Sampei**, cartoni animati
17,30 **Time machine**, cartoni animati
18 — **Rin Tin Tin**, telefilm
18,30 **Il discorriere**, musicale
18,50 **Guida alla sopravvivenza**, piccoli annunci economici in diretta per telefono con Francesca Audero
19 — **Videonotizie**
19,30 **Il Trenta minuti**, attualità
20 — **Dottor Kildare**, telefilm
FILM 20,30 **Le pillole di Ercole**, di Luciano Salce, con Nino Manfredi, Andreina Pagnani. Italia commedia 1960 — *Un medico beve inconsapevolmente un afrodisiaco e ha rapporti con la moglie di un conoscente. Questi per vendetta cerca di andare con la moglie del medico che per liquidarlo se ne procura una finta*
22,30 **Six million dollars man**, telefilm
23,30 **Videonotizie**
FILM 24 — Titolo non pervenuto in tempo utile

Tele Subalpina Canale 46

14,30 **Missione che dà vita**
FILM 15 — **La battaglia**, Francia drammatico 1934
FILM 16,30 **Preferisco andare a piedi**
18 — **Quiz e fantasia**
19,40 **Cartoni animati**
19,10 **Il giorno del Signore**, rubrica religiosa
19,25 **Il ventaglio**, rassegna stampa
19,45 **Megaloman**, telefilm
FILM 20,30 **Il capitano**, di E. Sloman, con Gary Cooper
FILM 22 — **Mano veloce**, con Stewart Granger. Germania western

Tv Flash Canali 39-26

FILM 15,30 **Ho scherzato con tua moglie**, con D. Gelin. Francia commedia 1961
FILM 17 — **La valanga dei Sioux**, con Vincent Edwards. Usa western 1951
18,35 **Cartoni animati**
19,15 **Videouno notizie**
19,30 **Anteprima sport**
19,50 **Stars on ice**
20,45 **Kronos**, telefilm
21,35 Titolo non pervenuto in tempo utile
23 — **Videouno notizie**
FILM 23,15 **Ho scherzato con tua moglie**, replica

Primantenna Canali 37-44

14,30 **Suspense**, telefilm
15 — **Superclassifica show**, i filmati delle canzoni della hit parade
16 — **Telemarket**, mercatino di novità
18 — **Fumetti in tv**
18,30 **Ragazzi in gamba**, telefilm
19 — **Lo sport**
20 — **New Scotland Yard**, telefilm
FILM 21 — Titolo non pervenuto in tempo utile
23 — **Le nuove avventure di Vidocq**, sceneggiato
FILM 24 — Titolo non pervenuto in tempo utile

Studio Nord Canali 51-56-68

FILM 14 — **Mai ti scorderò**, con Paolo Carlini. Italia commedia 1955
15,45 **Filmati musicali**
FILM 16,15 **Donne e veleni**, con Claudette Colbert. Usa drammatico 1948
18 — **Bornfrey**, cartoni animati
19,05 **Giorno dopo giorno**, almanacco
19,15 **Canavese oggi**
20,10 **Squadra segreta**, telefilm
FILM 20,40 **Il grande cerimoniale**, Francia drammatico 1968
22,30 **La squadra segreta**, telefilm
FILM 23 — Titolo non pervenuto in tempo utile

Telecupole Canali 27,500-64

14,30 **Video, musicale**. Con Graziella Porro
15 — **Ryan**, telefilm
16 — **George**, telefilm
16,30 **Gli invincibili**, telefilm
17,30 **Hockey**
20,30 **Progetto Ufo**, telefilm
FILM 21,30 **Per qualche dollaro in meno**, di Mario Mattoli. Italia commedia 1966 — *Parodia western del più noto «Per qualche dollaro in più»*
23 — **Police Surgeon**, telefilm
FILM 23,30 **Dottor Ciclope** di Ernest Schoedsak, con A. Dekker. Usa fantascienza 1950

A3 Piemonte 33-25-27-71-39

14,30 **Ryan**, telefilm
15,30 **Le avventure di Lupin III**, cartoni animati
16 — **Un nuovo modo di...**
18,50 **Flash cinema tv**
20 — **Il mondo di Shirley**, telefilm
20,20 **Il Grillo parlante**, cabaret
20,30 Titolo non pervenuto in tempo utile
22,30 **Il mondo di Shirley**, telefilm
22,50 **Il Grillo parlante**, cabaret
23 — Titolo non pervenuto in tempo utile

Rete uno

10 — **Avventura: a mani nude sulla roccia**
10,30 **Voglia di musica**, musiche di Maione, Brahms, Chopin
11 — **Santa Messa**
11,55 **Segni del tempo**, settimanale di attualità religiosa
13 — **Tg l'una**, quasi un rotocalco per la domenica
13,30 **Tg1 notizie**
13,35 **Tg l'una**, seconda parte
14 — **Domenica in...**, varietà presentato da Pippo Baudo. Tra gli ospiti di oggi: Ornella Vanoni e Leo Sayer per la parte musicale; Gabriele Lavia e Monica Guerritore per la parte teatrale; Jean Charles De Fontbrune e Ivan Lantos presentano due libri su Nostradamus, mentre Ken Marshall, Giuliano Montaldo e Franco Cristaldi parlano del Marco Polo televisivo. Altri interventi del pianista Adrian Baciu e del balletto russo Beriozka
14,15 **Notizie sportive**
14,45 **Discoring**, settimanale di musica e dischi presentato da Emanuela Falcetti, Anna Pettinelli e Isabella Russinova. Oggi in studio: Alberto Fortis, Beland e Age
15,20 **Notizie sportive**
15,55 **Discoring**, seconda parte
16,20 **Notizie sportive**
17,10 **Adorabili creature: Un viaggio immaginario**, telefilm — *Alan scopre che Susan guadagna tremila dollari più di lui. Confronta allora il suo stipendio con quello delle colleghe e scopre cose straordinarie*
17,30 **Fantastico bis**, anteprima della Lotteria Italia
18,30 **Novantesimo minuto**
19 — **Cronaca registrata di un tempo di una partita di serie B**
20 — **Telegiornale**
20,30 **Marco Polo**, sceneggiato. Con Ken Marshall, Anne Bancroft, John Gielgud, Mario Adorf, Sada Thompson, Mariù Tolo. Regia di Giuliano Montaldo. Prima puntata: **L'attesa** — *Il piccolo Marco non ce la fa ad attendere l'arrivo del padre (che ha mai conosciuto) dall'Oriente e decide di raggiungerlo su una barchetta.*
21,50 **La domenica sportiva**, cronache filmate dei principali avvenimenti della giornata sportiva
22,35 **Telegiornale**
22,40 **La domenica sportiva**
23 — **Donna Rock**, musicale
23,35 **Tg1 notte**

Rete due

10 — **Più sani, più belli**, documenti
10,20 **Omaggio a Paganini nel secondo centenario della nascita**. Violinista Salvatore Accardo. Musiche eseguite sul violino Guarneri del Gesù appartenuto a Paganini. Registrazione effettuata al teatro Margherita di Genova il 27 ottobre 1982
11,05 **Giorni d'Europa**, attualità
11,35 **Rhoda: Il ritorno di Billy**, telefilm
12,05 **Meridiana: Blu domenica**, piante, animali, stelle e altre cose
13 — **Tg2 ore tredici**
13,30 **Il giovane Garibaldi**, sceneggiato. Con Maurizio Merli, Rejane Medeiros, Giulio Brogi — Terzo ed ultimo episodio: *La guerra del Rio Grande arriva finalmente al termine. Il condottiero riprende allora una lunga e difficile ritirata durante la quale Anita dà alla luce un figlio. Nel marzo del 1842 a Montevideo Garibaldi e la sua compagna si sposano, ma l'avventura continua*
15 — **Blitz**, un programma di spettacolo, sport, quiz e costume presentato da Gianni Minà. Ospiti in studio sono: Califano, Montesano, Venditti e Giorgio Chinaglia. Collegamenti con: Claudio Villa, Carlo Verdone, la Schola Cantorum (a Roma) e Placido Domingo (alla Scala di Milano)
15,20 In diretta da un campo di calcio: **Risultati dei primi tempi e interviste in tribuna**
15,50 Da Laax: **Discesa libera maschile**
16,20 **Risultati finali delle partite**
17,30 **La hit parade americana**
18,50 **Tg2 gol flash**
19,50 **Tg2**
20 — **Tg2 domenica sprint**, fatti e personaggi della giornata sportiva
20,30 **Se Parigi...**, varietà con Lino Banfi, Jeanet Agren, Paola Tedesco. Sesta ed ultima puntata
21,50 **Hill Street giorno e notte: A qualcuno piace bollente**, telefilm
22,40 **Tg2 stasera**
22,50 **La più bella sei tu**, concorsi di bellezza e bellezza senza concorsi, documenti
23,50 **Virgilio, qual savio gentil che tutto seppe**, documenti
0,20 **Tg2 stanotte**

Rete tre

11,45 **Domenica musica - Intorno al disco**. Primo appuntamento con una nuova serie musicale mattutina.
13,35 **Ore 10, lezione di musica**, documenti
14 — **Diretta sportiva**, telecronache a diffusione regionale. Da L'Aquila: **Rugby**: Scavolini - Fracasso San Donà; da Savigliano: **Nuoto**, trofeo Carioca
17,40 **Salsa**, una musica latinoamericana. Prima parte
18,05 **Che fai... ridi?** Settefolli, varietà con Giorgio Bracardi. Replica
19 — **Tg3**
19,15 **Sport regione**, edizione della domenica. La giornata sportiva regione per regione - **Intervallo con Gianni e Pinotto**, cartoni animati
19,35 **Il rimbambuglio**, varietà. Conducono i quattro del gruppo cabarettistico del Parolone. Con loro si alternano cantanti
20,40 **Sport Tre**, cronache e commenti
21,40 **Ennio Flaiano, dieci anni di memoria**, documenti
22,10 **Tg3**
22,30 **Campionato di calcio B**

Svizzera

11 — **Concerto domenicale**. Con i finalisti del concorso internazionale di canto di Vienna. Orchestra sinfonica dell'Orf diretta da L. Zagrosek
11,55 In Eurovisione da Laax: **Sci**, discesa maschile. Cronaca diretta
13,30 **Telegiornale**
16,10 **La fabbrica di Topolino**, i cartoni animati di Walt Disney
16,35 **Silas**, telefilm. Quinta puntata
17 — **Trovarsi in casa**, colloqui e incontri in diretta
19 — **Telegiornale**
19,15 **I piaceri della musica**. Musiche di Jan Sibelius. Orchestra sinfonica della Radio Finlandese diretta da Paavo Berglund
20 — **Il Regionale**, rassegna di fatti e avvenimenti della Svizzera italiana
20,15 **Telegiornale**
20,35 **Uragano sulla Florida**, sceneggiato. Con Barbara Eden, Steve Forrest. Prima puntata
21,35 **Domenica sport**
22,35 **Telegiornale**
22,45 Da Berna: **Pallamano**, Berna - Grosswalsstat, sintesi - Al termine: **Telegiornale**

Italia1 58-41-25-23 (Antenna Nord)

9,20 **Cartoni animati**
9,45 **Quella casa nella prateria**, telefilm
13 — **Wroom**, automobilismo
13,30 **Cartoni animati**
14 — **Chips**, telefilm
14,50 **Falcon Crest**, telefilm
15,40 **Jerry Lewis Show**, varietà
16,45 **Bim Bum Bam**, per i ragazzi: I Superamici, cartoni animati
17,30 **Quella casa nella prateria**, telefilm
18,30 **Ellery Queen**, telefilm
19,30 **Buck Rogers**, telefilm
20,30 **Falcon Crest**, telefilm. Decima puntata: Vittime — *Emma Channing, la povera figlia di Angela che ha perso l'uso della ragione e la memoria dalla morte di zio Jason, aspetta un bambino. Lance è nettamente contrario a farle continuare la gravidanza anche perché teme di dover rinunciare all'eredità*
FILM 21,30 **Caro papà**, di Dino Risi, con Vittorio Gassman, A. Clement. Italia commedia 1979
23,30 **Grande schermo**
FILM 23,45 **Il sorpasso**, di Dino Risi, con Vittorio Gassman, Jean-Luis Trintignant. Italia commedia 1962

Montecarlo

14,30 **Boris Godunov**, sceneggiato. Con Turi Ferro, Luigi Vannucchi. Regia di Giuliana Berlinguer. Seconda puntata
15,40 **Investigatori speciali: Usignolo in pericolo**, telefilm
17,30 **Lo scatolone**, varietà presentato da Marina Bellini e Claudia Poggiani. Seconda puntata. Intervengono: Bianca Berg, Franco Califano, Mimmo Cavallo, Jean Porta, Claudio Saint-Just
18,20 **Tutto calcio**, rubrica presentata da Raffaella Bragazzi
18,30 **Notizie flash - Bollettino meteorologico**
18,35 **Documentario**
19 — **A Boccaperta**, settimanale satirico d'attualità e opinione
FILM 20,30 **Per salire più in basso**, di Martin Ritt, con James Earl Jones, Jane Alexander, Joel Fluellen. Usa, drammatico 1970 — *In quegli anni era molto sentita la lotta dei negri americani per ottenere gli stessi diritti civili dei bianchi. Il regista narra un significativo episodio sulle origini della lotta:*
22 — **Aggiudicato**, asta telefonica
23,30 **Notiziario - Oroscopo - Bollettino meteorologico**

Capodistria

18,25 **Pallamano**, Coppa Campioni d'Europa
18 — **Ginnastica**, Coppa delle città
18,30 **Il ritorno dell'Ispettore Bluey**, telefilm
19,30 **Punto d'incontro**, settimanale del telegiornale
20,15 **Vivendo volando**, di Edward Sedwick, con Joe E. Brown, Florence Rice. Usa, commedia 1937 — *Dopo una serie di disavventure, un ingenuo giornalista riesce finalmente ad affermarsi compiendo un'audace impresa. Un suo amico infatti ha inventato un apparecchio tramite il quale è possibile guidare via radio da terra un aeroplano in volo. Il protagonista viaggia a bordo dell'aereo teleguidato e strada facendo abbatte anche un aereo di contrabbandieri*
21,45 **Settegiorni**, rassegna degli avvenimenti più importanti di politica estera
22 — **Notturno musicale**

il meglio alla radio

UNO (FM 92,1)

9,30 **Santa Messa**
10,15 I Cavernicoli presentano **Domenico in**. Regia di Piero Badalamenti
11 — Oreste Lionello e Loretta Goggi presentano **Permette, cavallo?** di Guardi, Falqui, Lionello
12,30 Maria Rosaria Omaggio e Franco Latini presentano **Carta bianca** (1ª parte)
13,15 Renato Marengo presenta **Cantitalia**. Quasi una tombola in musica
14 — Radiouno e GR 1 presentano **Carta bianca** (2ª parte)
15,20 **Tutto il calcio minuto per minuto** a cura di Guglielmo Moretti
16,30 **Carta bianca** (3ª parte). Quiz dagli studi, musica e premi ai vincitori
18,30 **GR 1 Sport - Tuttobasket**. Il campionato di pallacanestro all'ultimo minuto a cura di Massimo De Luca
19,25 **Sebastian Melmoth** ovvero l'infame Sant'Oscar di Oxford
20 — Stagione Lirica di Radiouno **Falstaff**. Commedia lirica in tre atti di Arrigo Boito. Musica di Giuseppe Verdi

DUE (FM 95.6)

9,35 **L'aria che tira**. Tentativo domenicale di mettere a tacere sussurri e grida della vita di oggi
11 — **Quando dico che ti amo**. Presentano Elisabetta Viviani e Gianni Giuliano
12,48 **Hit Parade 2** (ovvero dischi caldi). Presenta Luciana Biondi
14,30 **Domenica sport** a cura di Guglielmo Moretti con Enrico Ameri e Mario Giobbe
15,20 Enzo Gentile e Elisabetta Settembrini presentano **Domenica con noi** (1ª parte)
19,50 Arnoldo Foà presenta **Sound-Track**
20,45 **Momenti musicali**. Pagine più o meno celebri di grandi compositori
21,45 **Dall'altra parte della collina** ovvero le battaglie celebri minuto per minuto
22,50 **Buonanotte Europa**. Uno scrittore e la sua terra

TRE (FM98,2)

8,30 **Concerto del mattino** (2ª parte)
12 — **Uomini e profeti**. Programma di cultura religiosa a cura di Priscilla Contardi
14 — **Antologia di Radiotre**. Folkoncerto - Ascolta Mr. Presidente - I percorsi dell'identità - Dimensione giovani
17 — Biennale musica 1982. Presenza di Strawinsky **Il Flaminio**. Musica di Giovanni Battista Pergolesi
20 — **Pranzo alle otto**. Musiche e canzoni soprattutto di ieri
21,10 **I Concerti di Milano**
22,30 **L'Argentina tra cultura e civiltà**

G. R. P. Canali 42-60-66

8,30 **I racconti della prateria,** telefilm
10,05 **Dai giornali di oggi,** rassegna della stampa cittadina
10,15 **Tutto cinema**
10,30 **Cuore selvaggio,** sceneggiato
12,30 **Cartoni animati**
13,30 **Le avventure di Lupin III,** cartoni animati
14,30 **Vinovo corre,** trotto in diretta, quiz e giochi a premi
16 — **Museo del crimine,** telefilm
18,05 **Le avventure di Lupin III,** cartoni animati
18,35 **Cartoni animati**
19,05 **Fantastico,** musicale
19,45 **Gli antenati,** cartoni animati
20,20 **Tutto cinema,** rubrica di anticipazioni cinematografiche
20,30 **Bonanza,** telefilm
FILM 21,30 **Il sasso in bocca,** di Giuseppe Ferrara, con Giuseppe Di Bella, Accursio Di Leo. Italia documentario 1970 — *Attraverso filmati di repertorio e ricostruzioni in studio si ritä la storia della mafia in Italia e in America e soprattutto dei suoi legami col potere politico ed economico. Molto scrupoloso e di grande interesse*
23,30 **La donna bionica,** telefilm
1 — **Cabaret Aria,** varietà
FILM 2,30 **Il testimone,** di Jean-Pierre Mocky, con Alberto Sordi, Philippe Noiret. Italia-Francia drammatico 1978 — *Un pittore romano viene inviato a Reims per restaurare i quadri della cattedrale. Poi per caso è testimone oculare di un delitto che incolperebbe un suo amico, appartenente ad una rispettabilissima famiglia. Tutti gli indizi però sono contro di lui che, imprigionato e condannato a morte, cerca disperatamente di salvarsi*
FILM 4 — **La sonnambula,** di Piero Ballerini, con Germana Paoleri, Osvaldo Valenti. Italia avventuroso 1942 — *La passione di Bellini per una delicata fanciulla che, sonnambula, muore cadendo in un lago, ispira l'omonima opera*
FILM 5,30 **I racconti della prateria,** telefilm

Canale 5 Canali 32-36-43-61-69

8,30 **Cartoni animati**
11,15 **Goal**
12,15 **Football americano**
13 — **Superclassifica show,** i filmati delle canzoni della hit parade. Con Jerry Calà, Giusto Pio, Stefano Sani, Sheena Easton, Kool
13,50 **Il circo di Sbirulino,** varietà
FILM 14,30 **La lunga estate calda,** di Martin Ritt, con Paul Newmann. Usa drammatico 1958 — *Un intruso (accusato ingiustamente di essere un incendiario) mette a soqquadro gli equilibri di una famiglia del Sud degli Stati Uniti*
16,30 **Telefilm**
17,30 **Premiatissima,** musicale. Con Claudio Cecchetto, Amanda Lear
19,25 **Flamingo Road,** telefilm
20,25 **Magnum P.I.,** telefilm
FILM 21,25 **Vita privata di Sherlock Holmes,** di Billy Wilder, con Colin Blakely, Irene Handl. Inghilterra commedia 1970 — *Holmes deve trovare il marito di una donna, ingegnere belga, misteriosamente scomparso. Le indagini lo portano al lago di Loch Ness dove scopre il prototipo di un sommergibile che gli inglesi hanno camuffato da mostro.*

R.T.A. Canali 62-31

12,30 **Notiziario**
13 — **Le favole della foresta,** cartoni animati
FILM 13,30 **Fuga dalla giungla,** di L. D. Collins, con George Reeves. Usa, avventuroso, 1948 — *Due esploratori nella giungla cercano la solita eredittera che vi è stata abbandonata da bambina e ora fa la capotribù.*
15 — **Il detective,** telefilm
FILM 16 — **Ricatto alla mala,** di Antonio Isasi, con Christopher Mirchum, Olivia Hussey. Spagna, giallo, 1972 — *Un giovane per vendicare la morte del padre giura di uccidere il capomafia che lo ha ucciso. Tanto per cominciare gli rapisce la figlia ma tra lui e lei nasce una love story*
17,30 **Cartoni animati**
19 — **Telefilm**
19,30 **Documentario**
20 — **Superclassifica show,** i filmati delle canzoni della hit parade
21 — **Totort - Il luogo del delitto.** Con Hansjorg Felmy. Telefilm
22,30 **Flash cinema tv**
23,30 **Natura selvaggia,** documentario

Telestudio (Retequattro) Canali 24-45

8 — **Cartoni animati**
10,30 **I grandi match di boxe**
11 — **Telefilm**
12 — **Goal**
13 — **Dynasty,** telefilm
14 — **La città degli angeli,** sceneggiato
14,50 **Il virginiano,** telefilm
16 — **Firehouse,** telefilm
16,30 **Telefilm**
18 — **Papà, caro papà,** telefilm
18,30 **Cipria,** varietà
19,30 **Dynasty,** telefilm
FILM 20,30 **Passeggiata sotto la pioggia di primavera,** con Anthony Quinn, Ingrid Bergman, Virginia Grey. Usa drammatico 1971 — *Uno scrittore per poter lavorare in pace si ritira in una casa isolata sulle montagne e costringe la moglie a seguirlo. La donna s'innamora del padrone di casa. Il figlio di costui, geloso del padre, la corteggia assiduamente, poi tenta di violentarla, ma il padre lo uccide mettendo così anche fine alla love story*
22,20 **Un cronista alla Scala,** con Enzo Biagi
23,30 **Papà, caro papà,** telefilm
FILM 24 — **S35 massacro e diamanti,** Inghilterra avventuroso 1964

Quarta Rete Canali 22-35-67

7,30 **Videocard,** annunci economici
10 — **La conquista dello spazio,** documentario
11,30 **Amore mio,** telefilm
12 — **Il discorriere,** filmati musicali
12,30 **Zambot 3,** cartoni animati
13 — **I collaboratori,** telefilm
FILM 14 — **Pranzo di Pasqua,** di Melville Shavelson, con Charlton Heston, Gabriella Pallotta. Usa, commedia, 1963
15,30 **God Sigma,** cartoni animati
16 — **L'uomo con la valigia,** telefilm
17 — **Superstar,** musicale
18 — **Missione impossibile,** telefilm
19 — **God Sigma,** cartoni animati
19,30 **Il detective,** telefilm
20 — **Missione impossibile,** telefilm
FILM 21 — **La battaglia di Port Arthur,** con Toshiro Mifune. Giappone, guerra, 1973 — *Tra il 1904 e il 1905 si scatena la guerra tra russi e giapponesi.*
22,45 **Astropanorama**
FILM 22,50 **Qualcosa striscia nel buio,** con Farley Granger. Italia, horror, 1971 — *Varie persone in balia di un assassino rinchiuse in un castello per varie ore*
FILM 0,30 Titolo non pervenuto in tempo utile

Teleradio city Canale 63

8 — **Telefilm**
8,30 **Cartoni animati**
9,30 **Superclassifica show,** i filmati delle canzoni della hit parade
10,30 **Laura,** sceneggiato
11,50 **Tom Horn,** telefilm
12,50 **Giovani avvocati,** telefilm
13,50 **Telefilm**
14,20 **Capitani e re,** sceneggiato
15,15 **Il grande Pallo,** giochi a premi per i ragazzi
17 — **Cartoni animati**
18 — **Gli investigatori,** telefilm
19 — **Custer,** telefilm
19,50 **La famiglia Adams,** telefilm
20,20 **Viva la gente,** varietà, musica, canzoni, balletto e giochi a premi
FILM 24 — **La rivolta,** con Cary Grant, Ramon Navarro, José Ferrer. Usa commedia 1950 — *Un neurochirurgo in viaggio di nozze in Sud America si trova coinvolto nella guerra civile tra un dittatore e un capo rivoluzionario. Entrambi hanno bisogno del suo intervento medico, ed entrambi per assicurarselo gli sequestrano la moglie. Serie di operazioni sotto scorta armata e turbolentissimo viaggio di nozze*

Quinta Rete Canale 47

8 — **Una famiglia intraprendente,** telefilm
8,30 **Papà ha ragione,** telefilm
9 — **Al banco della difesa,** telefilm
FILM 10 — **La tigre del Kumaon,** Italia, drammatico, 1948
11,30 **Stantastico Zero,** supervarietà realizzato con undicimila lire
FILM 14 — **Alba generosa,** di Charles Frend, con Stephen Morray, Kay Walsh. Inghilterra, commedia, 1949
16 — **Papà ha ragione,** telefilm
16,30 **Operazione sottoveste,** telefilm
17 — **Cartoni animati**
18,30 **Combat,** telefilm
19,30 **Una famiglia intraprendente,** telefilm
20 — **Operazione sottoveste,** telefilm
FILM 20,30 **L'uomo del Sud,** di Jean Renoir, con Zachary Scotto, Betty Field. Usa, avventuroso, 1947
22,15 **Al banco della difesa,** telefilm
FILM 23,15 **Il ginecologo della mutua,** con Mario Carotenuto. Italia, commedia, 1977
FILM 0,45 **Sinfonia per un sadico.** Germania, horror, 1963

Videogruppo Canali 52-54-57

FILM 13 — **Cowboy dilettante,** Usa commedia 1938
14,30 **Rin Tin Tin,** telefilm
15 — **Le avventure dell'Ape Magà,** cartoni animati
15,30 **Sampei,** cartoni animati
16 — **Time machine,** cartoni animati
16,30 **Rin Tin Tin,** telefilm
17 — **Il discorriere,** musicale
FILM 17,30 **L'idea fissa,** di Gianni Puccini, con Maria Grazia Buccella, Philippe Leroy. Italia commedia 1964 — *Quattro episodi: sposo presta la moglie vergine in cambio di un assegno a vuoto; una donna tradisce continuamente il marito nonostante la sua sorveglianza; marito e moglie si prostituiscono; un uomo scopre le scappatelle della moglie*
19,30 **Doris Day,** telefilm
20 — **Dottor Kildare,** telefilm
FILM 20,30 **Tempi brutti per i sergenti,** di Marvin Le Roy, con Nick Adams. Usa commedia 1957
22,30 **Presa diretta,** lo speciale della settimana
23 — **Six million dollars man,** telefilm
FILM 24 — Titolo non pervenuto in tempo utile

Tele Subalpina Canale 46

14,30 **Cartoni animati**
FILM 15 — **Ordine Interpol: senza un attimo di tregua,** di Alfred Vohrer. Germania, poliziesco, 1973
16,30 **Cartoni animati**
17 — **Megaloman,** telefilm
FILM 17,30 **La corsa pazza di sorella Sprint.** Spagna, commedia, 1970
19,45 **Il ventaglio;** rassegna stampa
FILM 20,30 **Vite perdute,** con Virna Lisi. Italia, drammatico, 1959
FILM 22 — **La battaglia.** Francia, drammatico, 1934

Tv Flash Canali 39-26

14,25 **Prossimamente**
FILM 14,25 Titolo non pervenuto in tempo utile
15,50 **La valanga dei Sioux,** con Vincent Edwards. Usa, western, 1951
FILM 17,25 **Togli le gambe dal parabrezza.** Italia, commedia, 1969
19,45 **Musica a Torino**
20,15 **Appuntamento con lo spettacolo**
20,45 **Ai confini della realtà,** telefilm
21,10 **Tatort - Il luogo del delitto,** telefilm. Con Hansjorg Felmy
21,45 **Prossimamente**

Primantenna Canali 37-44

14,30 **Bazar non stop,** mercatino dell'occasione in diretta
19 — **Telerotocalcio sportivo,** commenti e risultati. — *Vengono resi noti i risultati di calcio di: campionato C2 girone A e B; Campionato interregionale girone A; Campionato promozione girone B; Prima categoria girone B e F; Seconda categoria girone C e E; Terza categoria girone A; Terza categoria comitato Biella*
21 — **Bazar non stop,** mercatino dell'occasione in diretta

Studio Nord Canali 51-56-68

14,45 **Quattro belve scatenate,** con Michel Monfort. Francia, drammatico, 1969
16,15 **Ironside,** telefilm
FILM 17,15 **Mai ti scorderò,** con Paolo Carlini. Italia, commedia, 1955
19 — **Giorno dopo giorno,** almanacco
20,15 **Fuori gioco**
21 — **Sette giorni a Studio Nord**
FILM 21,30 **Donne e veleni,** con Claudette Colbert. Usa, drammatico, 1948
FILM 23 — **Nipoti miei diletti,** con Adriana Asti. Italia, commedia.

Telecupole Canali 27,500-64

16 — **La gang degli orsi,** telefilm
17 — **Il mondo dei bimbi,** varietà
FILM 18 — **La sorpresa del divorzio,** commedia. Con la compagnia filodrammatica di Trofarello
20 — **Gli invincibili,** telefilm
20,50 **Telecomando,** anticipazioni
21,05 **Petrol boat,** telefilm
22 — **Sesso in testa.** Italia, commedia, 1974
23,30 **Police Surgeon,** telefilm
FILM 24 — **Il figlio della furia,** di John Cromwell. Usa, avventuroso, 1942
0,30 **Lo sport**

A3 Piemonte 33-25-27-71-39

11 — **Cuore selvaggio,** sceneggiato
12 — **Le avventure di Lupin III,** cartoni animati
12,30 **Bingoo,** tombolone musicale a premi presentato da Renzo Villa. Regia di Enzo Gatta
16 — **Monkey,** cartoni animati
16,30 **La Bustarella,** giochi a premi fra squadre regionali presentati da Ettore Andenna.
19,50 **Flash cinema tv**
20 — **Il mondo di Shirley,** telefilm
20,30 **Ric e Gian più,** spettacolo musicale condotto da Ric e Gian.

STAMPA SERA

CRITICA		PUBBLICO	
Capolavoro	★★★★★	Eccezionale	●●●●●
Ottimo	★★★★	Successo	●●●●
Favorevole	★★★	Consensi	●●●
Discusso	★★	Discordi	●●
Mediocre	★	Scarso	●

PRIME VISIONI

Ambrosio – c. Vitt. Emanuele 52, Tel. 547.007 – Lire 4500
Pink Floyd the wall, di Alan Parker (Usa-Colori) — La storia della musica e del successo del celebre complesso inglese, attraverso una vicenda romanzata. Non vietato — Musicale
16,10; 17; 18,40; 20,30; 22,30 — ★★★/●●●

Ariston – v. Lagrange 21, Tel. 546.147 – Lire 4500
Porky's (Questi pazzi pazzi porcelloni!), di Bob Clarck, con Kim Cattrall, Scott Colomby — Ambientate negli Anni 50 le vicende di un gruppo di adolescenti alle prese con i vari aspetti della vita. V. 14 — Commedia
16,15; 17,20; 19; 20,50; 22,40 — ★★/●●●●●

Arlecchino – c. Sommeiller 22, Tel. 587.190 – Lire 4500
Tenebre, di Dario Argento, con A. Franciosa, D. Nicolodi, G. Gemma (Italia-Colori) — A Roma arriva scrittore americano di gialli. Misterioso assassino commette delitti sulla traccia del suo ultimo romanzo. Viet. 18. — Giallo
15; 16,55; 18,45; 20,35; 22,30 — ★★/●●●●●

Astor – v. Viotti 8, Tel. 519.516 – Lire 4500
Entity, di Sidney Furie, con Barbara Hershey, Ron Silver (Usa-Colori) — Una donna viene violata da entità invisibile e inafferrabile: realtà soprannaturale o comune isteria? Viet. 14. — Horror
15,30; 17,55; 20,15; 22,30 — ★★★/●●●●

Augustus – p. C.L.N. 248, Tel. 530.714 – Lire 4500
La cosa, di John Carpenter, con Kurt Russel (Usa Colori — Rifacimento in chiave moderna di «La cosa da un altro mondo», con protagonista un gigantesco bambinoide venuto da un pianeta lontano. Viet. 18 — Fantascienza
14,40; 16,30; 18,30; 20,20; 22,30 — ★★★/●●●●

Capitol – v. S. Dalmazzo 24, Tel. 540.605 – Lire 4500
Classe 1984, di Mark Lester, con Perry King, Timothy Van Patten, Roddy McDowall (Usa - Colori) — In un clima di esasperata violenza, cinque allievi stuprano la moglie del professore, e lui li uccide uno a uno. Viet. 14 — Drammatico
14,40; 16,40; 18,40; 20,40; 22,40 — ★★/●●●●

Centrale D'ESSAI – v. C. Alberto 27, Tel. 540.110 – Lire 4000
La notte di San Lorenzo, di Paolo e Vittorio Taviani, con O. Antonutti, M. Lozano, C. Bigali (Italia-Colori) — La storia di un paese di campagna travolto dai tragici eventi del '44, raccontata da una donna. — Drammatico
16,30; 18,30; 20,30; 22,30 — ★★★★★/●●●

Cristallo – v. Giolitti 5, Tel. 650.71.00 – Lire 4500
Grand Hotel Excelsior di Castellano e Pipolo, con A. Celentano, E. Montesano, D. Abatantuono, C. Verdone, E. Giorgi (Italia-Colori) — Tanti strani tipi e personaggi per tanti comici riuniti insieme in un grande e ricco hotel. Non vietato. — Commedia
16,10; 18,20; 20,20; 22,30 — ★★/●●●●●

Doria – v. Gramsci, Tel. 542.422 – Lire 4500
Victor Victoria, di Blake Edwards, con Julie Andrews, James Garner (G.B.-Colori) — Cantante per ottenere successo si finge uomo travestito da donna. Guai ed equivoci sono inevitabili. Vietato 14 — Commedia
15,15; 17,45; 20; 22,30 — ★★★/●●●●

Gioiello – v. C. Colombo 31, Tel. 500.760 – Lire 4000
La capra, di Francis Veber, con Gérard Depardieu, Pierre Richard (Francia - Colori) — Giovane maldestro e sfortunato in coppia con investigatore alla ricerca di svanita ereditiera dispersa nella foresta sudamericana. Non viet. — Commedia
16,30; 18,30; 20,30; 22,30 — ★★/●●●●

Keller STUDIO – v.le Mad. Camp. 1, Tel. 215.613 – Lire 4500
Professione... giocattolo, di Francis Veber, con Pierre Richard, Michele Bouquet, Fabrice Greco (Francia-Colori) — Figlio viziato di ricco industriale stanco dei soliti giochi si fa comprare un giornalista. Non vietato. — Commedia satirica
16; 17,45; 19,30; 21,15; 23 — ★★★/●●

Ideal – c. Beccaria 4, Tel. 541.523 – Lire 4500
Grand Hotel Excelsior, di Castellano e Pipolo, con A. Celentano, E. Montesano, D. Abatantuono, C. Verdone, E. Giorgi (Italia-Colori) — Tanti strani tipi e personaggi per tanti comici riuniti insieme in un grande e ricco hotel. Non vietato. — Commedia
16,10; 18,15; 20,20; 22,30 — ★★/●●●●●

Lilliput – v. XX Settem. 15 bis, Tel. 537.100 – Lire 4500
Tempesta, di Paul Mazursky, con John Cassavetes, Gena Rowlands, Vittorio Gassman, Susan Sarandon (Usa-Colori) — La storia di un uomo che tenta di trasformare in realtà il sogno del suo desiderio. Non vietato — Commedia drammatica
14,30; 17,10; 19,50; 22,30 — ★★/●●●

Lux – Gall. S. Federico, Tel. 541.283 – Lire 4500
Sogni mostruosamente proibiti, di Neri Parenti, con Paolo Villaggio, Janet Agren, Alessandro Haber (Italia-Colori) — Divertenti e tragicomiche avventure del timido personaggio nei panni di Superman. Non vietato — Commedia
15,15; 17,10; 19; 20,50; 22,40 — ★/●●●●

Nazionale – v. Pomba 7, Tel. 518.850 – Lire 4000
Dio li fa poi li accoppia, di Steno, con Johnny Dorelli, Lino Banfi, Marina Suma (Italia-Colori) — Simpatico prete viene violentato da bella e spregiudicata ragazza. Divertenti equivoci ed inesauribili gags. Non viet. — Commedia
15,30; 17,15; 19; 20,40; 22,30 — ★★/●●●●

Olimpia – v. Arsenale 31, Tel. 532.448 – Lire 4500
Sturmtruppen, di Salvatore Samperi, con Teo Teocoli, Massimo Boldi, Giorgio Porcaro (Italia-Colori) — Proseguono le tragicomiche avventure dello scalcinato esercito italiano durante la prima guerra mondiale. — Commedia
14,30; 16,30; 18,30; 20,30; 22,30 — Prima visione

Reposi – v. XX Settembre, Tel. 531.400 – Lire 4500
Blade Runner, di Ridley Scott, con Harrison Ford (Usa-Colori) — Nel 2019 i perfetti robot costruiti dall'uomo si ribellano. La polizia per distruggerli impiega reparti specializzati. Non viet. — Fanta-avven.
15,30; 17,50; 20,10; 22,30 — ★★★★/●●●●●

Romano – Galleria Subalpina, Tel. 510.145 – Lire 4000
La ragazza di Trieste, di P. Festa Campanile, con Ben Gazzara, Ornella Muti (Italia-Colori) — Ritratto di una ragazza strana, ambigua e infelice, in una storia d'amore, di desiderio e di scandalo. Vietato 14 — Comm. dramm.
16,30; 18,30; 20,30; 22,30 — ★★/●●●●

Studio Ritz – v. Acqui 2, Tel. 830.521 – Lire 4000
Una commedia sexy in una notte di mezza estate, di Woody Allen, con Woody Allen, Mia Farrow, José Ferrer (Usa-Colori) — Scambi di coppie ironici e divertenti in una casa di campagna durante il week-end. — Commedia
16,30; 18,30; 20,30; 22,30 — ★★★★/●●●●

Torino – Via Duazzi 6, Tel. 530.353 – Lire 4500
Africa dolce e selvaggia, di Angelo e Alfredo Castiglioni (Italia-Colori) — Attraverso 300.000 chilometri la storia del Continente nero. La pubertà, la fecondità, la purificazione, la caccia, il significato del totem. Viet. 18. — Documentario
15; 16,40; 18,35; 20,30; 22,30 — non recensito

Vittoria – v. Roma 356, Tel. 561.789 – Lire 4500
Bomber, di Michele Lupo, con Bud Spencer, Jerry Calà, Mike Miller, Kallie Knoetze e Gegia (Italia-Colori) — Il gigantesco poliziotto dal pugno facile si accoppia questa volta con un ingenuo e strampalato tipo. Non viet. — Avventuroso
14,40; 16,40; 18,40; 20,40; 22,40 — ★★/●●●●

PROSEGUIMENTI

Acapulco – v. Donizetti 6, Tel. 651.264 – Lire 3000
La casa di Mary, di James Roberson, con James Houghton, Albert Salmi (Usa-Colori) — Fanciulla misteriosamente scomparsa trecento anni prima, torna nella sua casa, terrorizzando i nuovi inquilini. Viet. 14 — Horror
17; 18,50; 20,40; 22,30 — ★★/●●

Ambra – v. C. Salute 77, Tel. 297.197 – Lire 3000
La spada a tre lame, di Albert Pyun, con Richard Lynch, Lee Horsley, Kathleen Beller (Usa-Colori) — Il mondo fantastico e violento del Medioevo fa da sfondo ad avventure di guerra e magia. Vietato 14. — Avventuroso
Ap. ore 16; ult. 22,30 — ★★/●●●

Arco-Inc. – c. Pr. Oddone 31, Tel. 484.621 – Lire 3000
Identificazione di una donna di Michelangelo Antonioni, con Tomas Milian, Daniela Silverio, Christine Boisson (Italia-Colori) — Regista si innamora di una donna, ma questa scompare misteriosamente. Viet. 14. — Drammatico
20; 22,30 — ★★★★/●●●

Faro – v. Po 30, Tel. 832.214 – Lire 2500
La casa di Mary, di James Roberson, con James Houghton, Albert Salmi (Usa-Colori) — Fanciulla misteriosamente scomparsa trecento anni prima, torna nella sua casa, terrorizzando i nuovi inquilini. Viet. 14 — Horror
16; 17,35; 19,15; 20,50; 22,30 — ★★/●●

Fiamma – c. Trapani 57, Tel. 372.057 – Lire 3000
Delitto sull'autostrada, T. Milian, V. Valentino, Bombolo (avventuroso)
Or. 16,30; 18,30; 20,30; 22,30

La Perla – c. De Gasperi 26, Tel. 584.791 – Lire 3500
Spaghetti House, di Giulio Paradisi, con Nino Manfredi, Rita Tushingam (Italia-Colori) — Gruppo di terroristi negri assalta ristorante italiano a Londra. Fra sequestrati e sequestratori nasce una certa amicizia. Non vietato — Commedia
15,05; 16,45; 18,30; 20,25; 22,20 — ★★★/●●●●

Massaua – p. Massaua 9, Tel. 795.803 – Lire 3000
No grazie, il caffè mi rende nervoso, di Gasperini, con Arena, Crippa, Troisi (Italia-Colori) — Timido giornalista si trova in mezzo a intimidazioni e delitti durante i preparativi del Festival Nuova Napoli. Non vietato — Commedia
16,30; 18,30; 20,30; 22,30 — ★★★/●●●

Massimo – v. Montebello 8, Tel. 876.061 – Lire 3000
Missing (Scomparso), di Costa-Gavras, con Jack Lemmon, Sissy Spacek (Usa-Colori) — Padre di giornalista americano imprigionato e quindi scomparso nel '73 in Cile indaga sulla misteriosa fine del figlio. Non vietato. — Drammatico
15,15; 17,40; 20,05; 22,30 — ★★★★/●●●

San Paolo – v. Cesana 80, Tel. 372.637 – Lire 2000
Scusa se è poco, di Marco Vicario, con Monica Vitti, Ugo Tognazzi, Diego Abatantuono (Italia-Colori) — Due episodi diversi: uno sui tradimenti reciproci di una coppia, l'altro narra di un'autrice che investe con l'auto un uomo. N. V. — Commedia
20,30; 22,30 — ★★/●●●●●

Selene – c. Belgio 53, Tel. 874.171 – Lire 2000
Pover'ammore, con Carmelo Zappulla, Luc Merenda, Rosa Fumetto (Italia-Colori) — Camionista irretito da maliarda abbandona la famiglia e entra nel traffico di droga. N. V. — Sceneggiata
20; 22,30 — ★/●●●●
Ragazzi: **Dumbo**, di W. Disney ore 15-17

Statuto – v. Cibrario 16, Tel. 487.051 – Lire 3000
Summer lovers, Randal Kleiser (Usa-Colori) — Dal regista di «Grease» e «Laguna blu» un'altra vicenda imperniata sull'amore dei giovani alle loro prime ed ingenue esperienze. Vietato 14. — Commedia
15; 16,50; 18,40; 20,30; 22,30 — ★★/●●●●

TEATRI

TEATRO REGIO: ore 20,30 Turno Regione 2 Il lago dei cigni di P.I. Ciaicovski. Corpo di Ballo del Teatro alla Scala. Direttore Michel Sasson.
ADUA - TEATRO STABILE: stasera riposo. Lunedì ore 20,30 Teatro Stabile Torino presenta Roberto Herlitzka, Alessandro Haber nella «prima nazionale» del Doctor Faustus di Marlowe. Regia di Flavio Ambrosini. Spettacolo in abbonamento. Tel. 544.562.
ALFIERI - TEATRO STABILE: ore 20,30 Teatro Regionale Toscano presenta La figlia di Iorio di Gabriele d'Annunzio. Musica e regia di Roberto De Simone con Edmonda Aldini, Michele Placido, Luisa Rossi e Franco Interlenghi. Spettacolo in abbonamento. Tel. 544.562 - 535.440.
ARALDO (via Chiomonte 3 - tel. 331.764): ore 15,30 spettacolo teatrale per ragazzi (dai 10 ai 14 anni). Compagnia del Bagatto Racconti. Interviene Ruggero Bianchi.
CABARET VOLTAIRE (v. Cavour 7 - tel. 516.046): ore 21 Vi serve lo, con Tommaso Bianco. Nuova Compagnia di Teatro di Napoli.
CARIGNANO - T. STABILE: ore 21 Compagnia del Teatro Eliseo Rossella Falk, Sergio Graziani in Due voci per un "a solo" di Kempinski. Regia dei due interpreti. Tel. 544.562. Ultimi 2 giorni.
CENTRALINO CLUB (837.500): Cabaret con Franchin e Gianni Magni:
COLOSSEO (v. Madama Cristina 71, tel. 651.034): stasera ore 21 «Brasil tropical». Posti numerati: poltronissima L. 20.000; poltrona 10.000; galleria 7000. Prevendita presso cassa Teatro ore 10-12; 15-19. Ultimi 2 giorni.
ERBA: ore 21,15 V Rassegna Teatro Popolare: la Compagnia «Gli amici del sabato sera» di S. Maurizio Canavese in Natale in piazza di Henry Gheon. Inf. tel. 690.467.
GIANDUJA MARIONETTE LUPI: ore 16 Pinocchio con la Compagnia Marionette Lupi. Inf. tel. 530.238.
GOBETTI - T. STABILE: ore 21 Teatro del Mago Povero presenta Galileo testo e regia di Luciano Nattino. Musiche di Paolo Conte. Tel. 556.246. Ultimi 2 giorni.
ITALIA: ore 21,15 Gipo in Le miserie 'd monssù Travet, di V. Bersezio. Pren. via Nizza 135, tel. 696.40.21. Ultimi 2 giorni.
NUOVO - FESTIVAL INTERNAZIONALE DI DANZA: ore 20,30 Ballet du Grand Théâtre de Genève diretto da Oscar Araiz. Pren. c. M. d'Azeglio 17, tel. 655.552
TEATRO STABILE - SETTORE RAGAZZI - IV DIPARTIMENTO: al Teatro D'Uomo ore 10 Teatro Gioco - Vita presenta Gilgamesh.
TEATRO STABILE - SETTORE RAGAZZI - IV DIPARTIMENTO: al Teatro Piccolo Valdocco ore 10 il Teatro dei Piccoli presenta Botto e Robotto.

ALFIERI (535.440): vendita abbonamenti a 5 spettacoli: W. Chiari/I. Monti - Giuffrè - G. Bramieri - M. Melato/G. Gaber - Festival Operetta. Platea L. 55.000 - Galleria L. 40.000.
ADUA - GRUPPO DELLA ROCCA (G. Cesare 67): campagna abbonamenti stagione gen./mag. '83. Inf. t. 274.3276 ore 16-19,30.
ARALDO (Via Chiomonte 3): sono aperte le iscrizioni al Laboratorio Teatrale del Teatro dell'Angolo, rivolto ai ragazzi. Telefonare lun. merc. ven. dalle ore 16 alle 19 al 331.764.

PALAGHIACCIO e ROTELLIERE - Torino Esposizioni (v. Petrarca 39): ore 15-17,15; 20,30-22,45. Biglietto unico.

RITROVI

AL BAGATELLE (str. Cavoretto, 2): 21.
ARLECCHINO: 21 La Nuova Equipe.
BELLE ARTI: 15,30-21 danze.
CLUB 84: ore 21 danze.
DU PARC: ore 21 Nuccio Nicosia.
EDEN: 15,30-21 orch. Quadrifoglio.
FARO: 15,30-21 Roby e I Gentlemen.
FORTINO: 15,30 liscio. Ingresso libero. Ore 21 liscio Roki e Raffaele.
GARDEN: 15,30 pomeriggio dell'amicizia. 21 ottima musica per un'ottima serata.
LA PERLA: ore 15,30-21 danze.
LE PARADIS (S. Massimo 14, tel. 830.775): ore 21 compl. Rommy.
LE ROI - BAL MUSETTE: ore 21.
MASSAUA: ore 21 La Troupe.
ODEON: 15,30-21 Nico Ferrara.
PRINCIPE: ore 21 orch. Actis.
TROCADERO: 21 Les Metro.

GRAN BAITA NIGHT: ore 21.
IL PIRATA - Ristorante (v. Cigna 23, t. 521.1660): orch. I Ferruggio.
NORMAN - Piano Bar (via P. Micca 22, t. 540.854): al piano Luciano.
SAN GIORGIO - Valentino - Ristorante Danze: orch. Dino Novara.
SHAKER - Piano Bar (via C. Battisti 3, t. 532.492): Bernard Thomas, Krystyna, Renzo Gallino.
SHAKER DISCOTECA: ore 21.

CAPRICE (via Sacchi 18): ore 21.
EZE PUF (Bligny 14), ore 21-2; festivi 15-18; 21-2.
Y DISCOTECA (c. Vinzaglio 3): 21.

ALTRE VISIONI

CONTINENTAL (via Nizza 348, tel. 697.068): **Sesso e volentieri**, con J. Dorelli, L. Antonelli, G. Guida. N. V. 20; 22,30 — Commedia

ERBA RAGAZZI (corso Moncalieri 241, tel. 690.467): Ore 15 e 16,45 **La gang della spider rossa** di Walt Disney, con David Niven — Commedia

FORTINO (via Cigna 47, telef. 486.560): **Sballato, gasato, completamente fuso**, con D. Abatantuono, E. Fenech. Or. 20,30-22,30 — Commedia

HOLLYWOOD (corso R. Margherita 108, tel. 851.904): **Interceptor Il guerriero della strada** — Drammatico

JOLLY (via Verolengo 130, telef. 290.161): **Conan il barbaro**, di J. Milius. Viet. 14. 20-22,30. — Avventuroso

NUOVO ODEON (via Venalzio 8, telef. 749.2362): **Interceptor Il guerriero della strada** con Mel Gibson. Or. 20; 22,30 — Drammatico

SOCIALE (via Courmayeur 2, tel. 850.608) **Paradise**, Willie Aames. Non viet. Ore 20; 22,30 — Commedia

ZETA RAGAZZI (via Cibrario 88, tel. 749.29.07): ore 15-17 **Spruzza sparisci e spara**, per le proiezioni serali vedi zona Francia. — Commedia

ZONA CENTRO

ASSOCIAZIONE MOVIE CLUB (Via Principe Amedeo 5/L, tel. 544.077): Roman Polanski: **Macbeth** (versione italiana di Roman Polanski) con John Finch ore 19,30 e 22 — Drammatico

CROCETTA - S. RITA - MIRAFIORI

ADRIANO (via Sacchi 65, telefono 587.715): **Frecchia la belva umana** con P. Villaggio. Ap. 15,30 — Commedia

SMERALDO d'Essai (via Tunisi 82, tel. 3299.827): **Sul lago dorato**, di Mark Direll con K. Hepburn, H. Fonda. Or. 16,30; 18,30; 20,30; 22,30 — Commedia

VINZAGLIO (corso Duca Abruzzi 102, tel. 596.125): Ridere, ridere, ridere: **Sesso e volentieri**, di Dino Risi, con Johnny Dorelli, Laura Antonelli. Or. 20,25;22,30 — Commedia

ZONA FRANCIA

BERNINI (corso Tassoni 3, tel. 749.38.43): **Fuga di mezzanotte**, di A. Parker, con Brad Davis. Viet. 18 — Drammatico

ZETA d'Essai (via Cibrario 88, tel. 749.2907): **Reds**, di e con Warren Beatty, con Diana Keaton ore 18,45-22 — Drammatico

ZONA MADONNA DI CAMPAGNA LUCENTO

LUCE° (Strada Lucento 3, tel. 731.615): **Pierino medico della S.A.U.B.**, con Alvaro Vitali — Commedia

LUINI° (via Luini 80, tel. 280.339): domani **Il tempo delle mele** — Commedia

ZONA MILANO-REGIO PARCO

FALCHERA (via Tanaro 30, tel. 262.16.65): **Qua la mano**, A. Celentano — Commedia

LANTERI° (corso Giulio Cesare 80, telefono 284.134): **Pomi d'ottone e manici di scopa**, di Walt Disney — Commedia

REBAUDENGO (C. Vercelli, 190/B tel. 264.504) **Chiamami aquila**, di M. Apted. Proiezione unica ore 21. Ingr. 1500 — Commedia

ZONA VANCHIGLIA - BORGO PO

CINEMA TEATRO DLE MASNA' 'D TURIN (P. S. Giulia, 7 tel. 879.373): Domani **Scontro di titani**, ore 14,30-16 — Mitologico

ZONA NIZZA-LINGOTTO

CUORE° (via Nizza 56, tel. 687.668): **Via col vento**, Clark Gable, Vivien Leigh, L. Howard, O. De Havilland, 17,15-21,15 — Drammatico

S. LUIGI (via Ormea 4, tel. 682.471): **Innamorato pazzo**, con Adriano Celentano, O. Muti ore 21 — Commedia

LUCI ROSSE

MAFFEI (via Principe Tommaso 5, telefono 683.354): **Pornoshock**, Karine Gambier. Apertura 14,30; ult. 22,30. Lire 4000

METROPOL (via Principe Tommaso 6, tel. 650.5470): **Porno sensazioni**, Vanessa Del Rio, Samantha Fox. Or. 14,30; 16; 17,40; 19,10; 20,40; 22,30. Ingresso L. 4000

ORFEO (piazza Carlina, tel. 839.6701): **The vicious aunt** (La zia porno viziosa). Riservato Soci Naskira Club. Ap. 15; ult. 22,30

PRINCIPE (via Principi d'Acaja 45, tel. 749.6951): **Morbose intimità di Greta**. Ap. 15; ult. 22,30. Ingresso 3500

REGINA (corso Regina Margherita 123, tel. 530.885): **Le porno relazioni**. Ap. 10; ult. 22. L. 3500

ALCIONE (c. Regina Margherita 134 tel. 5213.145): ore 15 **La moglie dell'amico è sempre più buona**, ore 16,30 **Varietà e Disco Strip**, Spettacolo unico serale. **Fatalità**, con Santo Canonico, Tony Valente, Totorelli. Ore 21 **Sceneggiata napoletana**

ARTISTI EROTIC CENTER (via Giulia di Barolo 24): **Le pornographe**. Ap. 15; ult. 22,30. L. 2500. Ingresso riservato soci Number One

MILANO DOPPIA LUCE ROSSA (via Milano 8, tel. 530.255): **Carne insaziabile**. Ap. 10; ult. 22,30

ROMA BLUE (via San Donato 40, tel. 487.765): **Femmes vicieuses**, Vanessa Del Rio, Samantha Fox. Ap. 15; ult. 22,30. Ingresso lire 2000

SPEZIA (via Nizza 170, tel. 696.3617): **Calde pelle di donna**. Ap. 15. Lire 3000

VITTORIO VENETO (piazza Vittorio Veneto 5, tel. 871.642): **Rassegna erotica**. Ap. 14,30; ult. 22,30

ALEXANDRA (via Sacchi 18, tel. 511.293): **Amori a tre**, Alice Arno. Or. 14,05; 15,45; 17,25; 19,05; 20,45; 22,30

AMERICA (via Frejus 27, telefono 446.764): **Lo specchio del piacere**. Or. 20,15; 22,30

MAIOR (largo G. Cesare 105, tel. 287.974): **Profondo porno**. Ap. 15; ult. 22,30

CABARET VOLTAIRE (via Cavour 7, telefono 516.046). Tutti i giorni due film diversi dalle 16 alle 20: **Trois trous - Big Tits**. Ingresso soci

CINECLUB (via Fratelli Calandra 15, tel. 831.662): dalle 14,30 alle 24 cont. **Burg Sado Fisk**. Novità assoluta.
Ingresso riservato ai soci

Ai cinema potete scegliere quello che piace a voi